



ข้อมูลสารสนเทศ  
โรงเรียนอัสสัมชัญระยอง  
ประจำปีการศึกษา 2559

สังกัดสำนักบริหารงานคณะกรรมการส่งเสริมการศึกษาเอกชน กระทรวงศึกษาธิการ  
เลขที่ 131 หมู่ 2 ถนนสุขุมวิท ตำบลเนินพระ อำเภอเมืองระยอง  
จังหวัดระยอง 21000

โทรศัพท์ 0-3861-1376 ,0-3861-4706 โทรสาร 0-3861-4707 <http://www.acr.ac.th>

## คำนำ

ปีการศึกษา 2560 โรงเรียนอัสสัมชัญระยอง โดยคณะกรรมการจัดทำสารสนเทศโรงเรียน ได้พิจารณาให้แต่ละฝ่ายของโรงเรียน ได้ทบทวนหัวข้อสารสนเทศ โดยศึกษาจากงานของแต่ละฝ่าย สารสนเทศจึงมีความสำคัญอย่างยิ่งสำหรับการพัฒนาคุณภาพการศึกษาของโรงเรียนอัสสัมชัญระยอง ซึ่งสารสนเทศที่ถูกต้อง เป็นปัจจุบัน และเป็นฐานข้อมูลที่เพิ่มประสิทธิภาพในการพัฒนาโรงเรียนทุกด้านได้เป็นอย่างดี โดยรายละเอียดของสารสนเทศได้จัดทำแยกตามหัวข้อของงานที่รับผิดชอบ มีวัตถุประสงค์เพื่อให้ผู้ที่เกี่ยวข้อง สามารถนำข้อมูลสารสนเทศนี้ ไปใช้ในการสนับสนุน การบริหารและการตัดสินใจ ทั้งในระดับบริหารและระดับปฏิบัติ โดยรายละเอียดของสารสนเทศได้จัดทำแยกตามหัวข้อของงานที่รับผิดชอบของแต่ละฝ่าย ซึ่งภายในเล่มประกอบด้วย

- บทที่ 1 สารสนเทศพื้นฐานของสถานศึกษา
- บทที่ 2 สารสนเทศเกี่ยวกับผู้เรียน
- บทที่ 3 สารสนเทศเพื่อการบริหารงานวิชาการ
- บทที่ 4 สารสนเทศเพื่อการบริหารจัดการ
- บทที่ 5 สารสนเทศเพื่อการรายงาน

หากมีข้อผิดพลาดประการใดในสารสนเทศฉบับนี้ คณะผู้จัดทำยินดีรับฟังข้อเสนอแนะที่เป็นประโยชน์ เพื่อจะได้นำไปปรับปรุงแก้ไขในโอกาสต่อไป และขอขอบคุณทุกท่านที่มีส่วนเกี่ยวข้องในการจัดทำสารสนเทศฉบับนี้จนสำเร็จลุล่วงไปด้วยดี

คณะผู้จัดทำสารสนเทศ  
โรงเรียนอัสสัมชัญระยอง

# สารบัญ

หน้า

คำนำ

สารบัญ

<b>บทที่ 1</b>	<b>สารสนเทศพื้นฐานของสถานศึกษา</b>	
1.1	สารสนเทศพื้นฐานของสถานศึกษา	1
1.2	โครงสร้างการบริหารงานของสถานศึกษา	9
1.3	จำนวนอาคารเรียน ห้องเรียน ห้องปฏิบัติการ	17
1.4	ระดับการศึกษาที่เปิดสอน	21
1.5	หลักสูตรที่เปิดสอน	21
1.6	แนวทางการจัดการศึกษา	22
<b>บทที่ 2</b>	<b>สารสนเทศเกี่ยวกับผู้เรียน</b>	
2.1	สรุปผลสัมฤทธิ์ทางการเรียนตามเกณฑ์	24
2.2	สรุปคุณลักษณะที่พึงประสงค์ของผู้เรียน	31
2.3	สรุปผลการประเมินการอ่าน คิด วิเคราะห์ เขียน	33
2.4	ผลการสอบระดับเขต/ระดับชาติ	34
2.5	สรุปผลกิจกรรมพัฒนาผู้เรียน	38
2.6	ผลงานทางวิชาการของผู้เรียน	43
2.7	ผลงานการแสดงออกของนักเรียนด้าน ศิลปะ ดนตรีและกีฬา	71
2.8	การขาด ลา มาสายของนักเรียน	79
<b>บทที่ 3</b>	<b>สารสนเทศเพื่อการบริหารงานวิชาการ</b>	
3.1	หลักสูตรและการเรียนการสอน	82
3.2	ผลการนิเทศการเรียนการสอน	119
3.3	การวัดและประเมินผลการเรียน	131
3.4	จำนวนคน-ชั่วโมงผู้เชี่ยวชาญ/ผู้ทรงคุณวุฒิ/ภูมิปัญญาท้องถิ่น	132
<b>บทที่ 4</b>	<b>สารสนเทศเพื่อการบริหารจัดการ</b>	
4.1	สภาพและบรรยากาศการเรียนรู้	136
4.2	ทรัพยากรและสิ่งอำนวยความสะดวก	140
4.3	ข้อมูลผู้บริหาร ครูและบุคลากรทางการศึกษา	147
4.4	ข้อมูลนักเรียน	154
4.5	การพัฒนาบุคลากร	158
<b>บทที่ 5</b>	<b>สารสนเทศเพื่อการรายงาน</b>	
5.1	สรุปรายงานการประเมินตนเอง (SAR)	167
5.2	สรุปการสำรวจความพึงพอใจของผู้ที่เกี่ยวข้อง (Stakeholder)	169
5.3	สรุปผลการดำเนินงานตามเป้าหมายของแผนปฏิบัติการประจำปี	171

# บทที่ 1

## สารสนเทศขั้นพื้นฐานของสถานศึกษา

สารสนเทศขั้นพื้นฐานของโรงเรียนอัสสัมชัญระยอง ได้สรุปโดยแยกตามลำดับดังนี้

1. สารสนเทศพื้นฐานของสถานศึกษา
2. โครงสร้างการบริหารงานของสถานศึกษา
3. จำนวนอาคารเรียน ห้องเรียน ห้องปฏิบัติการ
4. ระดับการศึกษาที่เปิดสอน
5. หลักสูตรที่เปิดสอน
6. แนวทางการจัดการศึกษา

### 1. สารสนเทศพื้นฐานของสถานศึกษา

#### 1.1 ประวัติสถานศึกษา

โรงเรียนอัสสัมชัญระยอง ตั้งอยู่เลขที่ 131 หมู่ 2 ถนนสุขุมวิท ตำบลเนินพระ อำเภอเมืองระยอง จังหวัดระยอง รหัสไปรษณีย์ 21000 โทรศัพท์ 0-3861-1376 , 0-3861-4706 โทรสาร 0-3861-4707 E-mail: [acr@acr.ac.th](mailto:acr@acr.ac.th) Homepage : <http://www.acr.ac.th> สังกัด สำนักงานเขตพื้นที่การศึกษา ประถมศึกษาระยอง เขต 1 สำนักบริหารงานคณะกรรมการส่งเสริมการศึกษาเอกชน กระทรวงศึกษาธิการ

“โรงเรียนอัสสัมชัญระยอง” เป็นสถาบันลำดับที่ 9 ในสังกัดมูลนิธิคณะเซนต์คาเบรียลแห่งประเทศไทย ได้ดำเนินงานตามนโยบายของมูลนิธิฯ และได้ตอบสนองแนวปฏิบัติตามลักษณะเฉพาะของการศึกษา เซนต์คาเบรียลอย่างมีประสิทธิภาพมาครบ 53 ปี ด้วยความวิริยะ อุตสาหะชนะอุปสรรค ทั้งปวงของคณะผู้บริหาร คณะครู และผู้มีอุปการะคุณ ที่มีความมุ่งมั่นก่อตั้งโรงเรียนแห่งนี้ในจังหวัดระยอง ดังประวัติความเป็นมาดังนี้

โรงเรียนอัสสัมชัญระยอง ได้ก่อตั้งขึ้นโดยท่านผู้ว่าฯ ส่ง เหล่าสุนทร ผู้ว่าราชการจังหวัดระยองในสมัยนั้น ท่านมีความมุ่งหวังที่จะสร้างโรงเรียนใหม่ขึ้น เพราะท่านมองเห็นการศึกษาปัจจุบันของจังหวัดระยองยังล่าช้าอยู่มาก เพื่อให้จังหวัดระยองมีความเจริญเท่าเทียมกับจังหวัดอื่น ๆ จึงมีความปรารถนาที่จะเห็นเยาวชนในจังหวัดระยองมีความตื่นตัวในการศึกษา มีโรงเรียนที่เป็นผู้นำในการศึกษา เพื่อที่จะได้พัฒนาท้องถิ่นของตนเจริญก้าวหน้า จึงได้ติดต่อกับภราดาคณะเซนต์คาเบรียลเพื่อมาจัดตั้งโรงเรียนอัสสัมชัญขึ้นในจังหวัดระยอง เพราะท่านได้ยึดถือศรัทธาความมีชื่อเสียงของโรงเรียนในสังกัดมูลนิธิคณะเซนต์คาเบรียลแห่งประเทศไทยมาก่อนแล้ว ท่านได้บริจาคที่ดินของตนเอง ที่ติดกับป่าสงวนแห่งชาติให้กับมูลนิธิคณะเซนต์คาเบรียล เพื่อสร้างโรงเรียน ซึ่งติดกับถนนสุขุมวิท อยู่ระหว่างหลักกิโลเมตรที่ 215 และที่ 216 เนื้อที่ทั้งหมดที่บริจาคให้จำนวน 120 ไร่ แต่ได้แบ่งให้กับโรงเรียนเซนต์โยเซฟระยอง ซึ่งเป็นโรงเรียนหญิงของซิสเตอร์คณะเซนต์ปอล

จำนวน 26 ไร่ 2 งาน 82 ตารางวาและแบ่งให้แก่วัดแม่พระนิจจานุเคราะห์จำนวน 21 ไร่ 39 ตารางวา ภายหลังโรงเรียนอัสสัมชัญระยองได้ซื้อเพิ่มเติมอีกส่วนหนึ่ง และจากการทำโฉนดแบ่งแยกที่ดินของสำนักงานที่ดินจังหวัดระยอง เมื่อเดือนกุมภาพันธ์ 2552 โรงเรียนมีพื้นที่ทั้งหมด 81 ไร่ 1 งาน 19 ตารางวา

โดยภราดาโยฮัน แมรี อธิการเจ้าคณะแขวงเซนต์คาเบรียลแห่งประเทศไทยในสมัยนั้น ตกลงใจรับเป็นผู้บริหารกิจการของโรงเรียนแห่งใหม่นี้

การก่อสร้างอาคารหลังแรกอาศัยความร่วมมือจากหน่วยราชการเกือบทุกอย่าง การบุกเบิกป่าเป็นไปด้วยดี โดยไม่มีอุปสรรคใด ๆ จนกระทั่งเดือน พฤศจิกายน พ.ศ. 2505 ก็ได้เริ่มก่อสร้างโรงเรียน มีอาคารเรียน คือ ตึกอัสสัมชัญ เป็นตึกคอนกรีต 3 ชั้น มีห้องเรียนจำนวน 18 ห้องเรียน ใช้งานจริงเพียง 13 ห้องเรียน , อาคารบ้านพักคณะภราดา เป็นตึกคอนกรีตสองชั้น 1 หลัง , บ้านพักยูนิส เป็นบ้านไม้สองชั้น 1 หลัง และยังมีอาคารอื่น ๆ อีก การก่อสร้างครั้งนั้นผู้ควบคุม คือ ภราดาซีเมออน เปอร์ติโอโต (ภราดาอนุพัทธ์ เพชรราษฎร์ชัย) ชาวฝรั่งเศส ซึ่งขณะนั้นดำรงตำแหน่งเป็นอธิการโรงเรียนอัสสัมชัญศรีราชา จนกระทั่งอาคารต่าง ๆ สร้างเกือบเสร็จเรียบร้อย

วันที่ 7 พฤษภาคม พ.ศ. 2506 ได้มีการแต่งตั้งให้ ภราดา ซีเมออน เปอร์ติโอโต (ภราดาอนุพัทธ์ เพชรราษฎร์ชัย) มาเป็นอธิการโรงเรียนอัสสัมชัญระยองท่านแรก (ปีการศึกษา 2506 – 2508)

ต้นเดือนพฤษภาคม ปีการศึกษา 2506 ในวันแรกของการเปิดรับสมัครนักเรียนปีการศึกษานั้น มีนักเรียน มาสมัครจำนวน 20 คน โรงเรียนได้ติดป้ายรับสมัครนักเรียนไว้หน้าโรงเรียนด้วยแผ่นป้ายเล็ก ๆ มีความสูงประมาณ 1 เมตร ตอนนั้นยังไม่มีรั้ว เนื้อความประกาศว่า รับสมัครนักเรียนชั้น ป.1 – ป.7 และวันต่อ ๆ มา ก็มีนักเรียน มาสมัครเพิ่มขึ้น จนถึงวันเปิดเรียนวันแรก ในวันที่ 17 พฤษภาคม พ.ศ. 2506 มีจำนวนนักเรียน ทั้งหมด 580 คน ซึ่งก็เกินความคาดหมายของท่านอธิการที่ต้องการเพียง 300 คนเท่านั้นก่อน

ผู้ทำการบุกเบิกยุคแรกมี ภราดา 5 ท่าน คุณครู 16 คน

คณะภราดาชุดแรก มีรายนาม ดังนี้

- |   |                       |
|---|-----------------------|
| 1. ภราดาซีเมออน เปอร์ติโอโต (ภราดาอนุพัทธ์ เพชรราษฎร์ชัย) | อธิการโรงเรียน        |
| 2. ภราดาราฟาแอล ภัคดี ทุมมกานน                            | ครูใหญ่และอธิการยูนิส |
| 3. ภราดาสมหมาย ตรีถาวร                                    |                       |
| 4. ภราดาสรชัย สุขชัย                                      |                       |
| 5. ภราดาประเสริฐ อานามนารถ                                |                       |

คณะครูชุดแรก มีรายนาม ดังนี้

- |                           |                 |              |
|---------------------------|-----------------|--------------|
| 1. ม.ทองหยอด สุวรรณประกาศ | 9. ม.ถาชัย      | บริราช       |
| 2. ม.บุญเพ็ง ศรีสุนทร     | 10. ม.พิชัย     | อัมพสุพรรณ   |
| 3. ม.อุทัย ชนะ            | 11. ม.โกเมศ     | ชลมาศ        |
| 4. ม.สมาน อุ่นประเสริฐ    | 12. ม.อนนท์     | ลีลายุทธ์    |
| 5. ม.วรเทพ เอี่ยมตระกูล   | 13. ม.สินชัย    | อ่อนไสว      |
| 6. ม.ชาญณรงค์ โตชวงค์     | 14. มิสสุธินี   | พุดิธนะสุนทร |
| 7. ม.วารี ภัทรกุล         | 15. มิสนัยนา    | นาวาประดิษฐ์ |
| 8. ม.สมัย ทองไสว          | 16. มิสระวีวรรณ | ธงชัย        |

## 1.2 สถานที่ตั้ง

โรงเรียนอัสสัมชัญระยอง ตั้งอยู่เลขที่ 131 หมู่ 2 ถนนสุขุมวิท ตำบลเนินพระ อำเภอเมืองระยอง จังหวัดระยอง รหัสไปรษณีย์ 21000 โทรศัพท์ 0-3861-1376 , 0-3861-4706 โทรสาร 0-3861-4707

### 1.3 เนื้อที่สถานศึกษา

โรงเรียนอัสสัมชัญระยอง มีพื้นที่ทั้งหมด 81 ไร่ 1 งาน 19 ตารางวา

### 1.4 ข้อมูลผู้บริหาร อดีต - ปัจจุบัน

ทำเนียบภราดาที่ดำรงตำแหน่งอธิการ/ผู้อำนวยการโรงเรียนอัสสัมชัญระยอง

อธิการท่านแรก ภราดา ซิเมออน เปร์ติโต (ภราดาอนุพัทธ์ เพชรราษฎร์ชัย) (ปีการศึกษา 2506 – 2508)  
(ในระหว่างที่ท่านไปราชการที่ต่างประเทศได้มีการแต่งตั้งให้ภราดาเซราฟินมารักษาการตำแหน่งอธิการแทน)

อธิการท่านที่ 2	ภราดา วีระ	วัชรศิริ	(ปีการศึกษา 2509 – 2511 )
อธิการท่านที่ 3	ภราดา พจน์	เลาห์เกียรติ	(ปีการศึกษา 2512 – 2514 )
อธิการท่านที่ 4	ภราดา พยุง	ประจงกิจ	(ปีการศึกษา 2515 )
อธิการท่านที่ 5	ภราดา อรุณ	เมธเศรษฐ	(ปีการศึกษา 2516 – 2518 )
อธิการท่านที่ 6	ภราดา ฟิลลิป	เนรี	(ปีการศึกษา 2519 – 2524 )
อธิการท่านที่ 7	ภราดา ชูชาติ	ลิมปิสุวรรณโชติ	(ปีการศึกษา 2525 – 2527 )
อธิการท่านที่ 8	ภราดา ประสิทธิ์	ไชยเผือก	(ปีการศึกษา 2528 – 2532 )
อธิการท่านที่ 9	ภราดา อาจิม	เต่งตระกูล	(ปีการศึกษา 2533 – 2538 )
อธิการท่านที่ 10	ภราดา ดร.อนุศักดิ์	นิธิภัทรภรณ์	(ปีการศึกษา 2539 – 2544 )
อธิการท่านที่ 11	ภราดา ดร.พิสูตร	วาปีโส	(ปีการศึกษา 2545 – 2549 )
อธิการท่านที่ 12	ภราดา ดร.เดชาชัย	ศรีพิจารณ์	(ปีการศึกษา 2550 – 2555 )
อธิการท่านที่ 13	ภราดา ดร.สุรกิจ	ศรีสรานุกุลวงศ์	(ปีการศึกษา 2556 – ปัจจุบัน )

### 1.5 ตราสัญลักษณ์สถานศึกษา



A.M. และช่อดอกกลีบลีสีขาว

A.M. ย่อมาจาก ALMA MATER (ภาษาละติน) หรือภาษาอังกฤษว่า MOTHER COLLEGE หมายความว่า  
สถาบันของเราเปรียบประดุจบ้านเกิดของเรา และเป็นส่วนหนึ่งของครอบครัวของเรา จงรัก สถาบันเปรียบ

ประจักษ์ผู้บังเกิดเกล้า นอกจากนี้ A.M. ยังย่อมาจาก AVE MARIA (ภาษาละติน) ซึ่งเป็นชื่อ มารดาของพระเยซูคริสเจ้ามีความหมายว่า จงเคารพภักดีมารดาของเราจนสิ้นสุดจิตใจ ส่วนชื่อและดอกกลีบลี ที่สีขาวบริสุทธิ์ผุดผ่องนั้น หมายความว่า เราจะต้องเป็นผู้บริสุทธิ์ทั้งกาย วาจา และใจเสมอไม่ว่าจะอยู่ที่ใด ก็ตาม



ชีวิต เปรียบเสมือน เรือใบ

เรือใบหรือนาวา เปรียบเสมือนชีวิตของเราที่จะต้องฟันฝ่าอุปสรรคต่างๆในโลกนี้เหมือนกับนาวาที่จะต้อง ฝ่าคลื่นลมมรสุม แดด และฝนในท้องทะเล เพื่อมิให้ล่มจมอยู่กลางทะเล เป็นคติให้คิดเสมอว่า "ชีวิต คือ การต่อสู้ "



ดวงดาว และ เรือพาย

ดวงดาวกับเรือพาย หมายถึง ความหวังทางด้านจิตใจ ซึ่งศาสนาเป็น "แสงแห่งธรรม" และ สรรพวิทยาการที่ได้รับจากสถาบันแห่งนี้เป็น "แสงแห่งปัญญา" รวมกันเป็นจุดดวงประทีปส่องนำทางในชีวิต ให้เดินหน้าไปให้ถึงจุดมุ่งหมายปลายทางของชีวิตได้ด้วยคุณธรรม และปัญญาโดยไม่หลงกลางทะเลของชีวิต รูปคนในเรือพายก็คือชีวิตของเรานั้นเอง



D และ S คั่นกลางด้วยไม้กางเขน

D หรือ DIVINITY หมายถึง ศาสนา เราทุกคนต้องมีศาสนาเป็นหลักยึดเหนี่ยวจิตใจเครื่องหมาย ไม้กางเขนเป็นเครื่องหมายแห่งความรักและความเสียสละ ดังที่พระคริสตเจ้าได้ทรงสละชีวิตของพระองค์ด้วยความรัก เพื่อที่จะช่วยไถ่บาปให้แก่มวลมนุษย์ ดังที่พระองค์ได้ตรัสไว้ว่า "ไม่มีความรักอันใดยิ่งใหญ่ไปกว่าที่เราจะยอมพลีชีพเพื่อเพื่อนมนุษย์ของเรา"

S หรือ SCIENCE หมายถึง วิทยาการ ความรู้ที่ทำให้เรามีเหตุผล คนเราทุกคนควรจะมุ่งหาความรู้ อยู่เสมอยิ่งเรามีความรู้ฝ่ายโลกมากเท่าใดเราก็ยิ่งควรสนใจหาความรู้ฝ่ายธรรมให้มากขึ้นเท่านั้น นอกจากนี้ D และ S ยังย่อมาจาก DIEU SEUL (ภาษาฝรั่งเศส) ซึ่งหมายความว่า " จงทำงานทุกอย่างเพื่อสิริมงคลแด่พระเจ้า " อันเป็นคติพจน์ของนักบุญหลุยส์ มารี เดอ มงฟอร์ต ผู้ตั้งคณะภราดาเซนต์คาเบรียล ด้วยคติพจน์อันเป็นพลังใจนี้เอง จึงทำให้พวกเราไม่ย่อท้อต่อความเหนื่อยยาก ไม่ว่าจะเป็นการเล่าเรียนและการทำงาน ซึ่งเรายึดถือปฏิบัติมาจนกระทั่งทุกวันนี้



โล่ล้อมรอบสัญลักษณ์ทั้งสี่

โล่ที่เป็นกรอบล้อมรอบสัญลักษณ์ทั้งสี่นั้นเป็น "COAT OF ARMS" เป็น HONOURS หรือ เป็นสิ่งคู่บารมีของครอบครัวเรา หมายถึง เกียรติประวัติและคำยกย่องสรรเสริญที่สถาบันของเราได้รับมาจากพระเจ้าแผ่นดินผู้ครองอำนาจทั้งในและนอกประเทศ

ดอกไม้และกิ่ง OLIVE

พวงมาลัยหรือดอกไม้ที่ล้อมรอบโล่ หมายถึง ชัยชนะและความสำเร็จ มีที่มาจากนักกีฬาที่มีชัยชนะ จากการแข่งขันในสมัยโบราณจะได้รับเกียรติ โดยได้รับสวมพวงมาลัยดอกไม้จากกษัตริย์ หรืออีกนัยหนึ่งก็คือ เป็นมาลัยเกียรติยศที่จะเตือนใจให้ทุกคนกระทำความดี เพื่อเชิดชูและจรรโลงไว้ซึ่งเกียรติยศและชื่อเสียงของสถาบันให้มั่นคงมิให้เสื่อมคลายไป

Brothers of St. Gabriel

หมายถึง ภราดาคณะเซนต์คาเบรียลที่ยอมสละชีวิตและบ้านเกิดเมืองนอนของตน มาช่วยเผยแพร่ความรู้และความดีงามให้เด็กชาวไทย

## 1.6 สีประจำสถานศึกษา

“ แดง – ขาว ”	สีแดง หมายถึง	ความเสียสละ ความเข้มแข็ง ความอดทน
	สีขาว หมายถึง	ความบริสุทธิ์ ความซื่อสัตย์ ความจริงใจ

## 1.7 ปรัชญาของสถานศึกษา

1. จุดมุ่งหมายของชีวิต คือ การรู้จักจักรวรรดิ และการเข้าถึงธรรมอันสูงสุดอันเป็นบ่อเกิดแห่งชีวิต
2. มนุษย์ทุกคนต้องทำงาน ความวิริยะ อุตสาหะ เป็นหนทางนำไปสู่ความสำเร็จ ดังปณิธานของ โรงเรียนที่ว่า  
LABOR OMNIA VINCIT

## 1.8 อัตลักษณ์ของสถานศึกษา

1. นักเรียนสามารถเรียนรู้โดยใช้ภาษาสากลเป็นสื่อ
2. นักเรียนมีสุนทรียศาสตร์ตามหลักสูตร
3. นักเรียนมีบุคลิกภาพแห่งความสำเร็จ

## 1.9 เอกลักษณ์ของสถานศึกษา

1. การจัดการเรียนการสอนแบบ Bilingual
2. เสริมสร้างนักเรียนให้มีสุนทรียภาพ
3. บุคลิกภาพแห่งความสำเร็จ

## 1.10 วิสัยทัศน์

โรงเรียนอัสสัมชัญระยองเป็นผู้นำทางการศึกษาตามจิตตารมณ์มงฟอร์ต มีคุณภาพมาตรฐานสากล



## ระดับการศึกษาขั้นพื้นฐาน

### พันธกิจ (Mission)

1. ส่งเสริมให้ผู้เรียนสุขภาวะที่ดี มีสุนทรียภาพและบุคลิกภาพแห่งความสำเร็จ
2. ส่งเสริมให้ผู้เรียนมีคุณธรรม จริยธรรมและค่านิยมอันพึงประสงค์ตามจิตตารมณ์นักบุญมงฟอร์ต
3. พัฒนาให้ผู้เรียนมีทักษะในการแสวงหาความรู้ รักการเรียนรู้และพัฒนาตนเองอย่างต่อเนื่องตลอดชีวิต
4. พัฒนาให้ผู้เรียนมีความสามารถในการคิดอย่างเป็นระบบตามมาตรฐานสากล
5. พัฒนาให้ผู้เรียนมีความรู้และทักษะที่จำเป็นตามหลักสูตรโรงเรียนและสู่สากล
6. ส่งเสริมและพัฒนาให้ผู้เรียนมีทักษะชีวิตและอาชีพสู่ศตวรรษที่ 21
7. ส่งเสริมและพัฒนาให้ผู้เรียนมีศักยภาพเป็นพลโลกตามหลักสูตรมาตรฐานสากล
8. ส่งเสริมให้ผู้เรียนมีอัตลักษณ์ตามที่สถานศึกษากำหนด
9. ส่งเสริมและพัฒนาครูให้ปฏิบัติงานตามบทบาทหน้าที่อย่างมีประสิทธิภาพและเกิดประสิทธิผลสู่มาตรฐานสากล
10. ส่งเสริมและพัฒนาบุคลากรอย่างเป็นระบบสู่มาตรฐานสากล
11. ส่งเสริมให้โรงเรียนมีหลักสูตรการศึกษาเทียบเคียงมาตรฐานสากล
12. ส่งเสริมและสนับสนุนให้โรงเรียนการบริหารจัดการตามหลักธรรมาภิบาลและตามมาตรฐานสากลตามบริบท
13. ส่งเสริมและสนับสนุนให้โรงเรียนมีการพัฒนาเทคโนโลยี และจัดบรรยากาศ อาคารสถานที่ สิ่งแวดล้อม ตามแนวทางการศึกษามงฟอร์ตและสากล
14. ส่งเสริมให้โรงเรียนมีการ สืบสานและอนุรักษ์ศิลป วัฒนธรรมประเพณีไทยและสากล
15. สร้าง ส่งเสริม สนับสนุนให้โรงเรียนเกิดเครือข่ายกับบุคคล องค์กรและสถาบันต่างๆ ในการให้โรงเรียนเป็นสังคมแห่งการเรียนรู้สู่สากล

### ยุทธศาสตร์ (Strategies)

**ยุทธศาสตร์ที่ 1 (ด้านผู้เรียน)** ผู้เรียนมีความรู้เป็นไปตามหลักสูตรมาตรฐานสากล มีคุณธรรม จริยธรรมตามจิตตารมณ์มงฟอร์ต มีสุขภาวะที่ดี มุ่งเน้นสุนทรียภาพอันจะนำไปสู่บุคลิกภาพแห่งความสำเร็จ

**ยุทธศาสตร์ที่ 2 (ด้านบุคลากร)** พัฒนาบุคลากรและหลักสูตรให้มีคุณภาพสู่มาตรฐานสากล

**ยุทธศาสตร์ที่ 3 (ด้านระบบการบริหารจัดการ)** มีกระบวนการบริหารจัดการที่มีคุณภาพตามหลักธรรมาภิบาล มีการพัฒนาเทคโนโลยี และจัดบรรยากาศ สิ่งแวดล้อมที่เอื้อต่อการเรียนการสอน

**ยุทธศาสตร์ที่ 4 (ด้านความสัมพันธ์กับชุมชน)** เสริมสร้างเครือข่ายความสัมพันธ์ที่มีคุณภาพกับบุคคล องค์กรและสถาบันต่าง ๆ เพื่อให้สถานศึกษาเป็นสังคมแห่งการเรียนรู้สู่สากล

**ยุทธศาสตร์ที่ 5 (ด้านการอนุรักษ์ศิลป วัฒนธรรม)** ส่งเสริมให้มีการสืบสานและอนุรักษ์ศิลปวัฒนธรรมประเพณีไทยและสากล

## เป้าประสงค์ ( Goals )

1. ผู้เรียนมีสุขภาพที่ดี มีสุนทรียภาพและบุคลิกภาพแห่งความสำเร็จ
2. ผู้เรียนมีคุณธรรม จริยธรรม และค่านิยมอันพึงประสงค์ ตามจิตตารมณ์นักบุญมงฟอร์ต
3. ผู้เรียนมีทักษะในการแสวงหาความรู้ รักการเรียนรู้และพัฒนาตนเองอย่างต่อเนื่องตลอดชีวิต
4. ผู้เรียนมีความสามารถในการคิดอย่างเป็นระบบตามมาตรฐานสากล
5. ผู้เรียนมีความรู้และทักษะที่จำเป็นตามหลักสูตรโรงเรียนและสู่สากล
6. ผู้เรียนมีทักษะชีวิตและอาชีพสู่ศตวรรษที่ 21
7. ผู้เรียนมีศักยภาพเป็นพลโลกตามหลักสูตรมาตรฐานสากล
8. ผู้เรียนมีอัตลักษณ์และเอกลักษณ์ตามที่สถานศึกษากำหนด
9. ครูปฏิบัติงานตามบทบาทหน้าที่อย่างมีประสิทธิภาพและเกิดประสิทธิผลสู่มาตรฐานสากล
10. โรงเรียนมีการพัฒนาบุคลากรอย่างเป็นระบบสู่มาตรฐานสากล
11. โรงเรียนมีการพัฒนาหลักสูตรการศึกษาเทียบเคียงมาตรฐานสากล
12. โรงเรียนมีการบริหารจัดการตามหลักธรรมาภิบาลและตามมาตรฐานสากลตามบริบท
13. โรงเรียนมีการพัฒนาระบบประกันคุณภาพเทียบเคียงตามมาตรฐานสากล
14. โรงเรียนมีการพัฒนาเทคโนโลยี และจัดบรรยากาศ อาคารสถานที่ สิ่งแวดล้อม ตามแนวทางการศึกษามงฟอร์ตและสากล
15. โรงเรียนมีการส่งเสริม สืบสานและอนุรักษ์ศิลป วัฒนธรรม ประเพณีไทยและสากล
16. โรงเรียนมีการสร้าง ส่งเสริม สนับสนุนให้เกิดเครือข่ายกับบุคคล องค์กรและสถาบันต่างๆ ในการให้โรงเรียนเป็นสังคมแห่งการเรียนรู้สู่สากล

## ระดับการศึกษาปฐมวัย

### พันธกิจ (Mission)

1. ส่งเสริมให้เด็กมีพัฒนาด้านร่างกายเหมาะสมตามวัย
2. ส่งเสริมและพัฒนาให้เด็กมีพัฒนาด้านอารมณ์และจิตใจตามจิตตารมณ์นักบุญมงฟอร์ตฯ เหมาะสมตามวัย
3. สนับสนุนและส่งเสริมให้เด็กมีพัฒนาการด้านสังคมและมีบุคลิกภาพแห่งความสำเร็จเหมาะสมตามวัย
4. พัฒนาให้เด็กมีพัฒนาการด้านสติปัญญาตามมาตรฐานสากลเหมาะสมตามวัย
5. ส่งเสริมและพัฒนาให้เด็กมีทักษะชีวิตเหมาะสมตามวัย
6. ส่งเสริมและพัฒนาให้เด็กมีศักยภาพเป็นพลโลกตามหลักสูตรมาตรฐานสากลเหมาะสมตามวัย
7. ส่งเสริมและพัฒนาให้เด็กมีอัตลักษณ์และเอกลักษณ์ตามที่สถานศึกษากำหนด
8. ส่งเสริมและพัฒนาครูให้ปฏิบัติงานตามบทบาทหน้าที่อย่างมีประสิทธิภาพและเกิดประสิทธิผลสู่มาตรฐานสากล
9. ส่งเสริมและพัฒนาบุคลากรอย่างเป็นระบบสู่มาตรฐานสากล
10. ส่งเสริมให้โรงเรียนมีหลักสูตรการศึกษาเทียบเคียงมาตรฐานสากล
11. ส่งเสริมและสนับสนุนให้โรงเรียนมีการบริหารจัดการตามหลักธรรมาภิบาลและตามมาตรฐานสากลตามบริบท
12. ส่งเสริมและสนับสนุนให้โรงเรียนมีการพัฒนาเทคโนโลยี และจัดบรรยากาศ อาคารสถานที่ สิ่งแวดล้อม ตามแนวทางการศึกษามงฟอร์ตและสากล

13. ส่งเสริมให้โรงเรียนมีการ สืบสานและอนุรักษ์ศิลป วัฒนธรรมประเพณีไทยและสากล
14. สร้าง ส่งเสริม สนับสนุนให้โรงเรียนเกิดเครือข่ายกับบุคคล องค์กรและสถาบันต่างๆ ในการให้โรงเรียนเป็นสังคมแห่งการเรียนรู้สู่สากล

### ยุทธศาสตร์ (Strategies)

1. ยุทธศาสตร์ที่ 1 ( ด้านเด็ก ) ส่งเสริมให้เด็กมีพัฒนาการให้ครบทั้ง 4 ด้าน
2. ยุทธศาสตร์ที่ 2 ( ด้านบุคลากร ) พัฒนาหลักสูตรและบุคลากรให้มีคุณภาพสู่มาตรฐานสากล
3. ยุทธศาสตร์ที่ 3 (ด้านระบบการบริหารจัดการ) มีกระบวนการบริหารจัดการที่มีคุณภาพตามหลักธรรมาภิบาล มีการพัฒนาเทคโนโลยี และจัดบรรยากาศ สิ่งแวดล้อมที่เอื้อต่อการเรียน การสอน
4. ยุทธศาสตร์ที่ 4 (ด้านความสัมพันธ์กับชุมชน) เสริมสร้างเครือข่ายความสัมพันธ์ที่มีคุณภาพกับบุคคล องค์กรและสถาบันต่าง ๆ เพื่อให้สถานศึกษาเป็นสังคมแห่งการเรียนรู้สู่สากล
5. ยุทธศาสตร์ที่ 5 (ด้านการอนุรักษ์ศิลป วัฒนธรรม ) ส่งเสริมให้มีการสืบสานและอนุรักษ์ ศิลปวัฒนธรรมประเพณีไทยและสากล

### เป้าประสงค์ (Goals)

1. เด็กมีพัฒนาการด้านร่างกายเหมาะสมตามวัย
2. เด็กมีพัฒนาการด้านอารมณ์และจิตใจตามจิตตารมณ์นักบุญมงฟอร์ตฯเหมาะสมตามวัย
3. เด็กมีพัฒนาการด้านสังคมและมีบุคลิกภาพแห่งความสำเร็จเหมาะสมตามวัย
4. เด็กมีพัฒนาการด้านสติปัญญาตามมาตรฐานสากลเหมาะสมตามวัย
5. เด็กมีทักษะชีวิตเหมาะสมตามวัย
6. เด็กมีศักยภาพเป็นพลโลกตามหลักสูตรมาตรฐานสากลเหมาะสมตามวัย
7. เด็กมีอัตลักษณ์ตามที่สถานศึกษากำหนด
8. ครูปฏิบัติงานตามบทบาทหน้าที่อย่างมีประสิทธิภาพและเกิดประสิทธิผลสู่มาตรฐานสากล
9. โรงเรียนมีการพัฒนาบุคลากรอย่างเป็นระบบสู่มาตรฐานสากล
10. โรงเรียนมีหลักสูตรการศึกษาระดับปฐมวัยเทียบเคียงมาตรฐานสากล
11. โรงเรียนมีการบริหารจัดการตามหลักธรรมาภิบาลและตามมาตรฐานสากลตามบริบท
12. โรงเรียนมีการพัฒนาระบบประกันคุณภาพเทียบเคียงตามมาตรฐานสากล
13. โรงเรียนมีการพัฒนาเทคโนโลยี และจัดบรรยากาศ อาคารสถานที่ สิ่งแวดล้อม ตามแนว การศึกษามงฟอร์ตและสากล
14. โรงเรียนมีการส่งเสริม สืบสานและอนุรักษ์ศิลป วัฒนธรรมประเพณีไทยและสากล
15. โรงเรียนมีการสร้าง ส่งเสริม สนับสนุนให้เกิดเครือข่ายกับบุคคล องค์กรและสถาบันต่างๆ ในการให้โรงเรียนเป็นสังคมแห่งการเรียนรู้สู่สากล

## 2. โครงสร้างการบริหารงานของสถานศึกษา

โรงเรียนอัสสัมชัญระยอง ก่อตั้งเมื่อปี พ.ศ. 2506 มีการบริหารงานขึ้นตรงต่อมูลนิธิเซนต์คาเบรียลแห่งประเทศไทย โดยมีผู้อำนวยการเป็นนักบวชของคณะเซนต์คาเบรียล ดำรงตำแหน่ง ผู้บริหารสูงสุดของโรงเรียน มีครูฆราวาสร่วมเป็นคณะกรรมการบริหารโรงเรียนซึ่งได้รับการเสนอชื่อโดยผู้อำนวยการ และได้รับการแต่งตั้งโดยประธานมูลนิธิฯทุกปี นอกจากนี้ยังมีคณะกรรมการบริหารโรงเรียนตามตราสาร ทำหน้าที่ดูแลเสนอความคิดเห็นและให้คำแนะนำการดำเนินงานของโรงเรียน

โรงเรียนอัสสัมชัญระยองมีสมาคมผู้ปกครองและครูฯ และสมาคมศิษย์เก่าเป็นผู้ให้คำปรึกษานับสนุนและเสนอแนะเกี่ยวกับการบริหารโรงเรียน

โรงเรียนอัสสัมชัญระยองมีการประเมินติดตามผลการดำเนินงานจากการสรุปประเมินผลงานโครงการและกิจกรรมโดยบุคลากรผู้รับผิดชอบงาน โครงการและกิจกรรมนั้น ๆ

ในการจัดโครงสร้างทางการบริหาร และการคัดสรรเพื่อแต่งตั้งบุคลากรตามโครงสร้างการบริหาร มีวิธีการ (สังเขป) ดังนี้ โครงสร้างการบริหารประกอบด้วย ฝ่ายต่าง ๆ 6 ฝ่ายดังนี้ สำนักผู้อำนวยการ ฝ่ายธุรการ-การเงิน ฝ่ายวิชาการ ฝ่ายปกครอง ฝ่ายกิจกรรม ฝ่ายบริหารทั่วไป และฝ่ายปฐมวัย ซึ่งมีหัวหน้าฝ่าย 6 ฝ่าย เป็นกรรมการที่ปรึกษาผู้อำนวยการ ก่อนการแต่งตั้งหัวหน้าฝ่ายและคณะกรรมการที่ปรึกษาผู้อำนวยการมีการสำรวจสังคมนิติ ที่ระบุเหตุผลเพื่อรับทราบการยอมรับจากบุคลากรระดับปฏิบัติการ ผู้บริหารสูงสุด (คณะกรรมการ) เป็นผู้ประเมินและสรุปคัดเลือกเพื่อเสนอชื่อให้ประธานมูลนิธิฯแต่งตั้งอย่างเป็นทางการตามลำดับระยะเวลาของการดำรงตำแหน่งของหัวหน้าฝ่ายคือ 1 ปี ในระหว่างที่ดำรงตำแหน่ง หัวหน้าฝ่ายต้องนำเสนอ “รายงานความก้าวหน้าประจำเดือน” รายงานต่อผู้อำนวยการ

ในส่วนการประเมินผลงานบุคลากร และวัดความก้าวหน้าในวิชาชีพทั่วไป มีการประเมินผลโดยการ “ประเมินตนเอง” และการทำสังคมนิติ บุคลากรมีการทดสอบความรู้ประจำปีในด้านความรู้เกี่ยวกับจิตตารมณ์นักบุญหลุยส์ การปฏิรูปการศึกษา ความรู้รายวิชา การทดสอบภาษาอังกฤษ และอื่นๆ ตามโอกาส

### 2.1 ผู้บริหารและผู้ร่วมบริหาร

ตามคำสั่งโรงเรียนอัสสัมชัญระยอง ที่ 41/2560 เรื่อง แต่งตั้งคณะกรรมการที่ปรึกษาผู้อำนวยการ ประจำปีการศึกษา 2560 ดังมีรายนามต่อไปนี้

#### คณะกรรมการอำนาจการ

- |                   |                 |                    |         |
|-------------------|-----------------|--------------------|---------|
| 1. ภรดา ดร.สุรกิจ | ศรีสรายุกุลวงศ์ | ผู้อำนวยการ        | ประธาน  |
| 2. ภรดา ประจักษ์  | นันทศรีทอง      | ผู้ช่วยผู้อำนวยการ | กรรมการ |
| 3. ภรดา วินธกร    | ป๋องศรี         | ผู้ช่วยผู้อำนวยการ | กรรมการ |

### คณะกรรมการที่ปรึกษาผู้อำนวยการ

1. มาสเตอร์สมหวัง	อภิธรรมภูษิต	หัวหน้าสำนักผู้อำนวยการ	กรรมการ
2. มิสมาริสสา	สิงห์พันธุ์	หัวหน้าฝ่ายวิชาการ	กรรมการ
3. มาสเตอร์สุขวันชัย	เจริญกิจ	หัวหน้าฝ่ายบริหารงานทั่วไป	กรรมการ
4. มิสประภาพันธุ์	ไชยศรี	หัวหน้าฝ่ายกิจกรรม	กรรมการ
5. มิสสุวรรณี	ฉลองธรรม	หัวหน้าฝ่ายปฐมวัย	กรรมการ
6. มิสภัณฑพิศ	มหาสัทธา	หัวหน้าฝ่ายปกครอง	กรรมการ
7. มิสพิมพ์พา	ทองขาว	ผู้ช่วยหัวหน้าฝ่ายวิชาการระดับประถม	กรรมการ
8. มาสเตอร์วรยุทธ	พงศ์วิบูลพิทยา	ผู้ช่วยหัวหน้าฝ่ายวิชาการSmart Program	กรรมการ
9. มิสยุพาวดี	ทองคำ	ผู้ช่วยหัวหน้าฝ่ายวิชาการระดับมัธยม	กรรมการ
10. มิสสุวณีญาณ์	ไชยสิทธิ์	ผู้ช่วยหัวหน้าสำนักผู้อำนวยการ	กรรมการ/เลขานุการ

## 2.2 คณะกรรมการบริหารสถานศึกษา

ตามคำสั่งโรงเรียนอัสสัมชัญระยอง ที่ 42/2560 เรื่อง แต่งตั้งคณะกรรมการบริหารโรงเรียนอัสสัมชัญระยอง ดังมีรายนามต่อไปนี้

1. ภราดา ดร.สุรกิจ	ศรีสรานุกุลวงศ์	ผู้แทนผู้รับใบอนุญาต/ผู้จัดการ	ประธานกรรมการ
2. ภราดา ดร.พีรนนท์	นัมคณิสสรณ์	ผู้ทรงคุณวุฒิ	กรรมการ
3. ภราดา ดร.ชำนาญ	เหล่ารักผล	ผู้ทรงคุณวุฒิ	กรรมการ
4. ภราดา ดร.พิสูตร	วาปีโส	ผู้ทรงคุณวุฒิ	กรรมการ
5. นางสาวเสาวนีย์	ชีวมงคล	ผู้แทนผู้ปกครอง	กรรมการ
6. มาสเตอร์สมหวัง	อภิธรรมภูษิต	ผู้แทนครูและเลขานุการ	กรรมการ
7. ภราดา ดร.สุรกิจ	ศรีสรานุกุลวงศ์	ผู้อำนวยการ	กรรมการ/เลขานุการ
8. นางสาวสุวณีญาณ์	ไชยสิทธิ์	ครู	ผู้ช่วยเลขานุการ

## 2.3 คณะกรรมการภาคี 4 ฝ่าย

ตามมติของคณะกรรมการบริหารโรงเรียน มีมติเห็นชอบให้แต่งตั้งบุคคลเป็นคณะกรรมการร่วม 4 ฝ่าย ตามคำสั่งโรงเรียนอัสสัมชัญระยอง ที่ 49/2560 เรื่อง แต่งตั้งคณะกรรมการร่วม 4 ฝ่าย ดังรายนามต่อไปนี้

1. ภราดา ดร.สุรกิจ	ศรีสรานุกุลวงศ์	ประธาน
2. มิสเสาวลักษณ์	อินทศิริ	ผู้แทนครู
3. นางสาวสวลี	ดาปุย	ผู้แทนผู้ปกครอง
4. นายกฤษณะ	ศรประสิทธิ์	ผู้แทนผู้ปกครอง
5. นางอรวรรณ	ประทุมพิทักษ์	ผู้แทนชุมชน
6. บาทหลวงพินันท์	พรประสิทธิ์	ผู้แทนชุมชน
7. นางสาวกิตติญา	รัตนสุวรรณ	ผู้แทนนักเรียน
8. เด็กหญิงชลันธร	ศรีวิวัฒน์โชติ	ผู้แทนนักเรียน
9. มิสมาริสสา	สิงห์พันธุ์	ผู้แทนครู/เลขานุการ

## 2.4 คณะกรรมการบริหารสมาคมผู้ปกครองและครูโรงเรียนอัสสัมชัญระยอง

1. นายสมศักดิ์	พะเนียงทอง	นายกสมาคมฯ
2. ภราดา ดร.สุรกิจ	ศรีสราญกุลวงศ์	อุปนายกคนที่ 1
3. ภราดา ดร.พีระนันท์	นัมคณิสสรณ์	อุปนายกคนที่ 2
4. นางสาวธาร	ปิตุเตชะ	อุปนายกคนที่ 3
5. นายวิรัช	สิริประเสริฐ	อุปนายกคนที่ 4
6. นายจินตนา	สุชินญาพร	เลขาธิการ
7. นายศรัณยู	เหลืองเลิศไพบูลย์	ผู้ช่วยเลขาธิการ
8. นางสาวกฤณี	สิริประเสริฐ	เหรัญญิก
9. มิสทิพรัตน์	รัตตะมาน	ผู้ช่วยเหรัญญิก
10. นางอรวรรณ	ประทุมพิทักษ์	สาราณียกร
11. มิสมารีสา	สิงห์พันธุ์	ผู้ช่วยสาราณียกร
12. นางรัตนาภรณ์	หล่อเปี่ยมนัท	ปฏิคม
13. ม.เชาวยุทธ	ศรีสวัสดิ์	ผู้ช่วยปฏิคม
14. นางกัณต์ถุทัย	คุณากรนิยมรัตน์	นายทะเบียน
15. ม.สุขวันชัย	เจริญกิจ	ผู้ช่วยนายทะเบียน
16. อาจารย์จรัส	ภิญวัย	ประชาสัมพันธ์
17. มิสสุวรรณี	ฉลองธรรม	ผู้ช่วยประชาสัมพันธ์
18. ม.เรวิทย์	วงเวียน	กรรมการ
19. นายจักรกฤษ	กอบเกียรติกวิน	กรรมการ
20. น.อ.ขจรเดช	ไชยเจริญ รน.	กรรมการ
21. นางรุจิรัตน์	วสุวานิช	กรรมการ
22. นายฉัตรพงศ์	วงศ์จันทร์	กรรมการ
23. นายจักรพันธ์	กสิกรรม	กรรมการ
24. นายอดิศพงษ์	พวงดอกไม้	กรรมการ
25. นางสาวลี	ดาปุย	กรรมการ

### กรรมการที่ปรึกษา

1. ดร.ปรีชา	ดิลกวุฒิสิทธิ์
2. ม.สมหวัง	อภิธรรมภูษิต
3. นางคุชฎี	พรหมสิทธิ์
4. นางวรากร	เดชะ
5. นายเพิ่มสกุล	เล็กสรรเสริญ

## ที่ปรึกษาอาวุโส

1. ม.บุญเพ็ง	ศรีสุนทร
2. ม.ชาญ	คล้ายเคลื่อน
3. ครูอาภา	ผ่องแผ้ว
4. ครูเกษร	รัตนปรารมย์
5. ครูพรรณณี	สังข์แก้ว
6. ม.วรศักดิ์	ชูเชิด
7. ม.สมชาย	วัฒนศิริ

## 2.5 คณะกรรมการบริหารสมาคมศิษย์เก่าโรงเรียนอัสสัมชัญระยอง

1. นายปิยะ	ปิตุเตชะ	รุ่นที่ 8	นายกสมาคม
2. นายภาณุวัชร	มาสุข	รุ่นที่ 7	อุปนายก 1
3. นายวิรัช	สิริประเสริฐ	รุ่นที่ 14	อุปนายก 2
4. นายสมศักดิ์	พะเนียงทอง	รุ่นที่ 15	อุปนายก 3
5. นายสกล	ศศิรัตนนิกุล	รุ่นที่ 19	เลขาธิการ
6. นายวิโรจน์	ธีระสีปสกุล	รุ่นที่ 19	ผู้ช่วยเลขาธิการ
7. นายไพโรจน์	เฉลิมรัตนสกุล	รุ่นที่ 20	เหรัญญิก
8. นายวรวงค์	วรเวช	รุ่นที่ 20	ปฏิคม
9. นายวุฒิมิพงศ์	จงเจริญ	รุ่นที่ 30	ฝ่ายทะเบียน
10. นายพงษ์เทพ	หวานระรื่น	รุ่นที่ 30	ประชาสัมพันธ์
11. มิสสุกัญญา	ชวนฤทัย		เจ้าหน้าที่สมาคม
12. ม. บุญเพ็ง	ศรีสุนทร	ครูอาวุโส	
13. ม. ชาญ	คล้ายเคลื่อน	ครูอาวุโส	
14. ม. วรศักดิ์	ชูเชิด	ครูอาวุโส	
15. มิสอาภา	ผ่องแผ้ว	ครูอาวุโส	
16. มิสเกษร	รัตนปรารมย์	ครูอาวุโส	
17. มิสพรรณณี	สังข์แก้ว	ครูอาวุโส	
18. นายพิรุฬห์	โตศุกลวรรณ	รุ่นที่ 2	ที่ปรึกษา
19. ม. สมชาย	วัฒนศิริ	รุ่นที่ 3	ครูอาวุโส
20. นายสุรพงษ์	ภูธนะพิบูล	รุ่นที่ 5	อดีตนายกสมาคม
21. นายธวัชชัย	วิชญกุล	รุ่นที่ 6	อดีตนายกสมาคม
22. นายประเสริฐ	อภิญาปัญญา	รุ่นที่ 6	อดีตนายกสมาคม
23. ม. เรวิทย์	วงเวียน	รุ่นที่ 6	ครูปัจจุบัน
24. นายอดิเทพ	จริยเวชชวัฒนา	รุ่นที่ 13	อดีตนายกสมาคม
25. ม. เขาวุธ	ศรีสวัสดิ์	รุ่นที่ 14	ครูปัจจุบัน
26. นายบดินทร์	เพ่งพิศ	รุ่นที่ 2	
27. นายกิตติ	โชคชัยรัตน์	รุ่นที่ 2	
28. นายชรินทร์	รวมนรินทร์	รุ่นที่ 3	
29. นายรัฐภัทร	สุขวารี	รุ่นที่ 3	

30. นายสุรพงษ์	ภูธนะพิบูล	รุ่นที่	5
31. นายประเสริฐ	อภิญาปัญญา	รุ่นที่	6
32. นายภาณุวัชร	มาสุข	รุ่นที่	7
33. นายยศกาญจน์	วงเวียน	รุ่นที่	9
34. นายสาธิต	กุลศิริ	รุ่นที่	9
35. นายวิฑมพร	เกษรแพทย์	รุ่นที่	10
36. นายชยุต	ชัยตระกูลทอง	รุ่นที่	11
37. ม. สุขชาติ	ต.วิเชียร	รุ่นที่	12
38. นายไชยา	มากคช	รุ่นที่	13
39. นายณัฐสรณ์	กุลปรีดา	รุ่นที่	14
40. นอ.จิตรพล	ไชยวงศ์	รุ่นที่	15
41. นายสุวัฒน์	อิทธิประเสริฐ	รุ่นที่	16
42. นายสุรพัฒน์	แช่ตัน	รุ่นที่	16
43. มิสเนาวรัตน์	ภิญวีย์	รุ่นที่	17
44. นายวิทยา	วิริยะนุเคราะห์	รุ่นที่	18
45. นายวิโรจน์	ธีระสีบสกุล	รุ่นที่	19
46. นายไพโรจน์	เฉลิมรัตนสกุล	รุ่นที่	20
47. นายวรวงศ์	วรเวช	รุ่นที่	20
48. นายศักดิ์ชัย	พลแสงทอง	รุ่นที่	21
49. นายณรงค์	แก้วบุญตรี	รุ่นที่	22
50. นายจักรกฤษณ์	วิทยารัตน์	รุ่นที่	25
51. นายปรีดากร	เต็งสกุล	รุ่นที่	26
52. นายอนุพงษ์	จารุณาววัฒน์	รุ่นที่	26
53. นายจิตตารมณ	รัตน์ปรารมย์	รุ่นที่	27
54. นายพงษ์สวัสดิ์	ลิ้มถาวรวงศ์	รุ่นที่	28
55. นายพัชวัฒน์	สมัยพัฒนา	รุ่นที่	28
56. นายไพโรจน์	ธรรมยิ่ง	รุ่นที่	28
57. นายสุทธิพงษ์	เสมอวงศ์	รุ่นที่	29
58. นายอรรณพ	แก้วใจ	รุ่นที่	29
59. นายวุฒิพงศ์	จงเจริญ	รุ่นที่	30
60. นายพงษ์เทพ	หวานระรื่น	รุ่นที่	30
61. นายสาโรจน์	สุวรรณวงศ์	รุ่นที่	30
62. นายประกิต	เหรียญเพชรสุข	รุ่นที่	31
63. นายศิริชัย	กระจ่างประทีป	รุ่นที่	34
64. นายเกียงสาร	บุญแน่น	รุ่นที่	34
65. นายเสกฐวุฒิ	พุดताल	รุ่นที่	34
66. นายรัตติพล	โอภาปัญญาโชติ	รุ่นที่	34



## 2.6 กรรมการนักเรียน ระดับปฐมวัย ปีการศึกษา 2560

1. ด.ญ.นิญาพร	ชีวินภิญโญภิตติ	หัวหน้าห้อง	อ.3/7	ประธานนักเรียน
2. ด.ญ.ลภัสราดา	พงศ์สุทธินันท์	รองหัวหน้าห้อง	อ.3/7	รองประธาน
3. ด.ช.สุรพัศ	เจนจิรวัดณา	รองหัวหน้าห้อง	อ.3/7	รองประธาน
4. ด.ช.บุญญพัฒน์	กองทุ่งมน	หัวหน้าห้อง	อ.3/1	
5. ด.ญ.ปทิตตา	รอดทุ่ง	รองหัวหน้าห้อง	อ.3/1	
6. ด.ช.ธนัญวิษญ์	เดชรุ่ง	รองหัวหน้าห้อง	อ.3/1	
7. ด.ช.ภควรรช	ไหมทอง	หัวหน้าห้อง	อ.3/2	
8. ด.ญ.จิตาภา	รักภณิษย์	รองหัวหน้าห้อง	อ.3/2	
9. ด.ญ.คณัญญา	ศิริพันธ์	รองหัวหน้าห้อง	อ.3/2	
10. ด.ญ.ปาณิสรา	เอี่ยมอ่อน	หัวหน้าห้อง	อ.3/3	
11. ด.ช.นภัสดล	แสนใจนา	รองหัวหน้าห้อง	อ.3/3	
12. ด.ญ.ญาณิศา	พีชพรรณ	รองหัวหน้าห้อง	อ.3/3	
13. ด.ญ.นิชนันท์	สังข์สุวรรณ	หัวหน้าห้อง	อ.3/4	
14. ด.ช.กฤตชัย	ไทรจักร	รองหัวหน้าห้อง	อ.3/4	
15. ด.ญ.ณิชาภัทร	พูลสวัสดิ์	รองหัวหน้าห้อง	อ.3/4	
16. ด.ญ.นันทมน	วงษ์วาริ	หัวหน้าห้อง	อ.3/5	
17. ด.ช.ภูตะวัน	ชื่นบาน	รองหัวหน้าห้อง	อ.3/5	
18. ด.ช.ภักภัทร	เดือนกว้าง	รองหัวหน้าห้อง	อ.3/5	
19. ด.ญ.สวภัทร	สุขัง	หัวหน้าห้อง	อ.3/6	
20. ด.ญ.พิมพ์พิชชา	จักรวาลมณฑล	รองหัวหน้าห้อง	อ.3/6	
21. ด.ญ.กัญญาณัฐ	ชูไสว	รองหัวหน้าห้อง	อ.3/6	

## 2.7 กรรมการสภานักเรียน ระดับประถมศึกษา ปีการศึกษา 2560

1. เด็กหญิงชลันธร	ศรีวิฒนะโชติ	ประธานนักเรียน
2. เด็กหญิงจิรัชญา	เจริญศุภโชคกุล	หัวหน้าฝ่ายวิชาการ
3. เด็กหญิงธนิชา	เจียมอนุกุลกิจ	หัวหน้าฝ่ายปกครอง
4. เด็กหญิงพรรณรณมณ	ตรัยรัตน์อภิวัน	หัวหน้าฝ่ายกิจกรรม
5. เด็กชายณัฐกร	ขาวใหญ่	หัวหน้าฝ่ายบริหารทั่วไป
6. เด็กหญิงรายาชนก	ศิริวงศ์	หัวหน้าฝ่ายประชาสัมพันธ์
7. เด็กหญิงอันดา	มิตรมากร	เลขานุการ
8. เด็กหญิงณัชชา	เรียวเรืองแสงกุล	เหรียญก
9. เด็กหญิงนิตา	ยงยุทธ	ผู้ช่วยฝ่ายวิชาการ
10. เด็กหญิงเบญญาภา	เปลียนสุข	ผู้ช่วยฝ่ายปกครอง
11. เด็กหญิงศานต์ฤทัย	ศรีอุบล	ผู้ช่วยฝ่ายกิจกรรม
12. เด็กชายมกร	สีพาสาด	ผู้ช่วยฝ่ายบริหารทั่วไป

## 2.8 กรรมการสถานักเรียน ระดับมัธยมศึกษา ปีการศึกษา 2560

1. นางสาวกิตติญา	รัตนสุวรรณ	ประธานนักเรียน
2. นายศุภณัฐ	บุญโชติ	รองประธาน
3. นางสาวพิมพ์สสา	ไชยสุทธิ์	หัวหน้างานวิชาการ
4. นายศุภกิตต์	วิชณุภาพร	ผู้ช่วยงานวิชาการ
5. นายตรีภพ	โพธิ์แสง	หัวหน้างานปกครอง
6. นายชินนทร	มรรคผล	ผู้ช่วยฝ่ายปกครอง
7. นายธาม	มุกดาสนิท	หัวหน้างานบริหารทั่วไป
8. นายรัชกร	มอญแก้ว	ผู้ช่วยงานบริหารทั่วไป
9. นางสาวภัทราพร	เอี่ยมเจริญ	ผู้ช่วยงานบริหารทั่วไป
10. นางสาวสโรชา	เปี่ยมวิมล	หัวหน้างานกิจกรรม
11. นายพีรณัฐ	สิทธิศิลป์	ผู้ช่วยฝ่ายกิจกรรม
12. นายประภากร	เอื้อสถิตวงศ์	หัวหน้างานประชาสัมพันธ์
13. นางสาวชลธร	คีตสิน	ผู้ช่วยงานประชาสัมพันธ์
14. นางสาวฉัตรธิดา	บุญลอย	เหรียญก
15. เด็กหญิงณัฐกุล	ยิกุสังข์	ประธานสายชั้น ม.1
16. เด็กชายกิตติภพ	ชูศรีพัฒน์	ประธานสายชั้น ม.2
17. เด็กหญิงจิรัชญา	ไชยสาร	ประธานสายชั้น ม.3
18. นางสาวรัตนภรณ์	นันทิ	ประธานสายชั้น ม.4
19. นางสาวดวงรัตน์	เขมทโรนนท์	ประธานสายชั้น ม.5
20. นายสหัสวรรษ	กิจเจริญ	ประธานสายชั้น ม.6
21. นางสาววรรณวิสาข์	พุดด้วง	เลขานุการ
22. นายธนภัทร	นิยมฤทธิ์	ประธานสมาร์ท

# แผนภูมิโครงสร้างการบริหาร โรงเรียนอัสสัมชัญระยอง

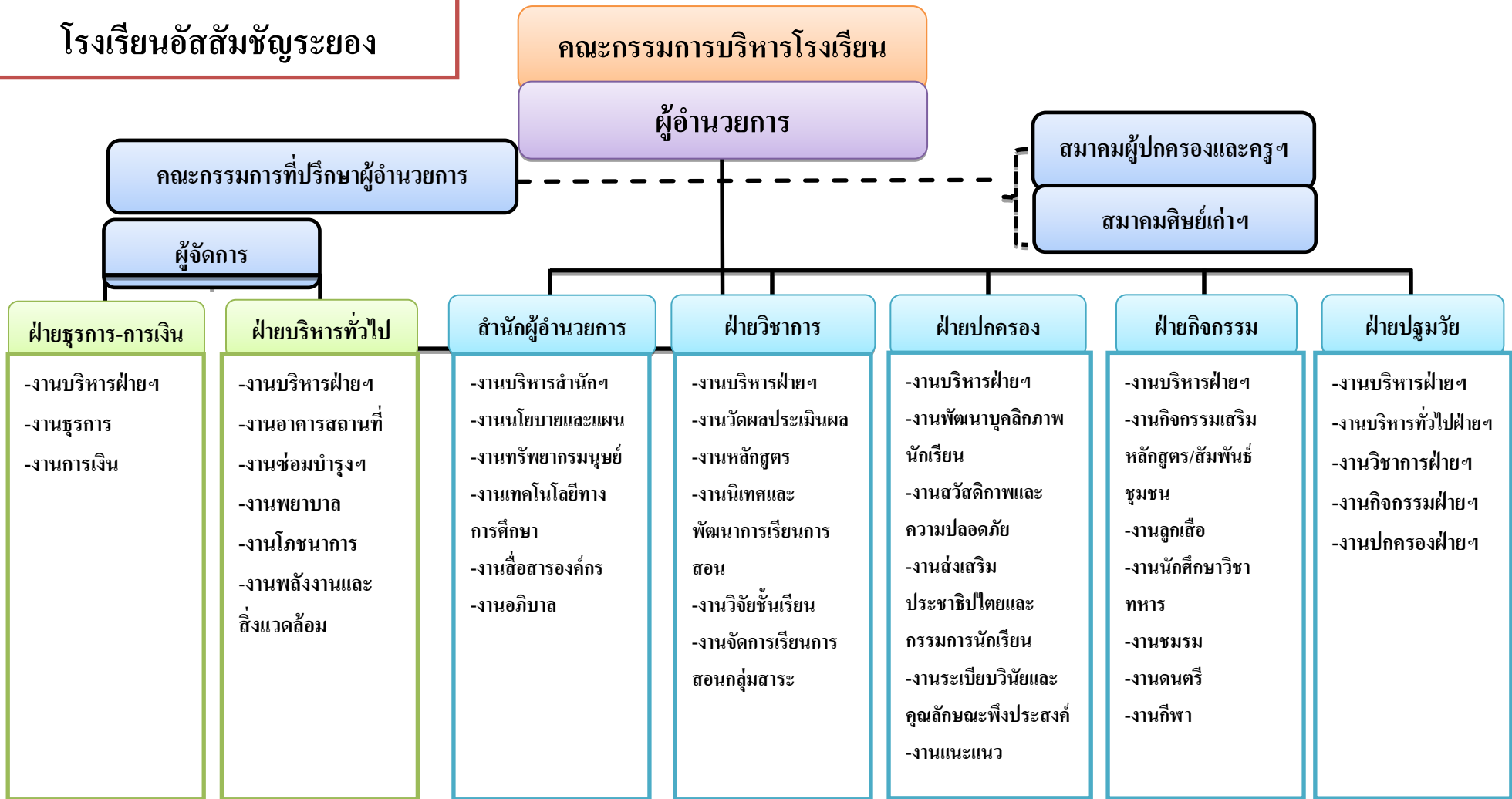

### 3. จำนวนอาคารเรียน ห้องเรียน ห้องปฏิบัติการ

โรงเรียนอัสสัมชัญระยองเป็นโรงเรียนขนาดใหญ่ เปิดการสอนตั้งแต่ระดับชั้นปฐมวัย-มัธยมศึกษาปีที่ 6 มีจำนวนอาคารเรียน อาคารประกอบ ห้องเรียนและห้องปฏิบัติการ ดังนี้

อาคารเรียน	6	หลัง
อาคารประกอบ	13	หลัง
ห้องเรียน	97	ห้อง
ห้องปฏิบัติการ	34	ห้อง
ห้องประกอบ	97	ห้อง

ตารางที่ 1 แสดงจำนวนอาคารทั้งหมด

ลำดับที่	ชื่ออาคาร	จำนวน (ห้อง)		
		ห้องเรียน	ห้องปฏิบัติการ	ห้องประกอบ
1	เดอ มงฟอร์ต	21	3	7
2	ยอห์น แมรี	20	9	3
3	เซราฟิน	17	-	1
4	อัสสัมชัญ	16	-	2
5	ซีเมออน	14	9	13
6	ส่ง เหล่าสุนทร	9	2	24
7	พระจิตเจ้า	-	5	9
8	40 ปี	-	4	6
9	ปีติ	-	2	4
10	หลุยส์ มารีย์	-	-	5
11	แชนนิล	-	-	1
12	มารีย์	-	-	-
13	ราฟาแอล	-	-	-
14	อาคารปกครอง	-	-	1
15	บ้านพักภราดา	-	-	-
รวม		97	34	75

ตารางที่ 2 แสดงชื่ออาคาร/สถานที่ประกอบ

ลำดับที่	ชื่ออาคาร/สถานที่ประกอบ	จำนวน (ห้อง)
1	ห้องผู้อำนวยการ	1
2	ห้องผู้ช่วยผู้อำนวยการ	2
3	ห้องหัวหน้าสำนักผู้อำนวยการ	1
4	ห้องสำนักผู้อำนวยการ	1
5	ห้องฝ่ายทรัพยากรมนุษย์	1
6	ห้องฝ่ายวิชาการ	1
7	ห้องเก็บข้อสอบ	1
8	ห้องวัดและประเมินผล	1
9	ห้องธุรการ-การเงิน	1
10	ห้องปกครอง	3
11	ห้องแนะแนว	1
12	ห้องงานอภิบาล	1
13	ห้องฝ่ายกิจกรรม	1
14	ห้องแผนกประถม	1
15	ห้อง Smart Program	1
16	ห้องประชาสัมพันธ์	1
17	ห้องศูนย์ Cambridge	1
18	ห้องศูนย์ภาษาจีน	1
19	ห้องทรงงาน	1
20	ห้องปฏิบัติธรรม	1
21	ห้องประชุม	4
22	ห้องภาพยนตร์	1
23	ห้องงานเทคโนโลยีทางการศึกษา	1
24	ห้องซ่อมบำรุงคอมพิวเตอร์และอุปกรณ์เทคโนโลยีทางการศึกษา	1
25	ห้องสมุด	4
26	ห้องพักครู	14
27	โรงยิม	1
28	ห้องโรเนียว	2
29	ห้องเครื่องเขียน / มินิมาร์ท	1
30	ห้องพยาบาล	1
31	โภชนาการ	9
32	ศาลาไฟร์โมสต์	1
33	เวที	4
34	ห้องควบคุมเสียง	2
35	ห้องควบคุมอินเทอร์เน็ต	1

ลำดับที่	ชื่ออาคาร/สถานที่ประกอบ	จำนวน (ห้อง)
36	โรงพัสตุ / ห้องฝ่ายบริหารทั่วไป	1
37	ห้องเก็บของ/เอกสาร	6
38	ห้องซักรีด	1
39	ห้องเก็บอุปกรณ์กีฬา	1
40	ห้องประชาสัมพันธ์อนุบาล	1
รวม		80

### 3.1 แผนผังแสดงที่ตั้งโรงเรียน



## 3.2 แผนที่แสดงที่ตั้งอาคาร



#### 4. ระดับการศึกษาที่เปิดสอน

โรงเรียนอัสสัมชัญระยองเปิดสอนตั้งแต่ระดับชั้นปฐมวัย - มัธยมศึกษาปีที่ 6

#### 5. หลักสูตรที่เปิดสอน

##### 5.1 หลักสูตรการศึกษาปฐมวัย

ระดับการศึกษาปฐมวัย ( อนุบาล 1 - อนุบาล3 )

##### 5.2 หลักสูตรการศึกษาขั้นพื้นฐาน

ช่วงชั้นที่ 1 ประถมศึกษาปีที่ 1 - ประถมศึกษาปีที่ 3

ช่วงชั้นที่ 2 ประถมศึกษาปีที่ 4 - ประถมศึกษาปีที่ 6

ช่วงชั้นที่ 3 มัธยมศึกษาปีที่ 1 - มัธยมศึกษาปีที่ 3

ช่วงชั้นที่ 4 มัธยมศึกษาปีที่ 4 - มัธยมศึกษาปีที่ 6

##### 5.3 BILINGGUAL PROJECT

เป็นการจัดกิจกรรมการเรียนการสอนแบบ บูรณาการ วิชา ภาษาอังกฤษ เพื่อเชื่อมโยงกับวิชา คณิตศาสตร์ วิทยาศาสตร์และสังคมศึกษา

ช่วงชั้นที่ 1 ประถมศึกษาปีที่ 1 - ประถมศึกษาปีที่ 3

ช่วงชั้นที่ 2 ประถมศึกษาปีที่ 4 - ประถมศึกษาปีที่ 6

ช่วงชั้นที่ 3 มัธยมศึกษาปีที่ 1 - มัธยมศึกษาปีที่ 3

ช่วงชั้นที่ 4 มัธยมศึกษาปีที่ 4 - มัธยมศึกษาปีที่ 6

##### 5.4 ห้องเรียน Smart Science

เป็นการจัดการเรียนการสอนที่เน้นการเรียน วิชา คณิตศาสตร์- วิทยาศาสตร์ , วิชา คณิตศาสตร์- ภาษาอังกฤษ , วิชาวิทยาศาสตร์-ภาษาอังกฤษ

##### 5.5 ห้องเรียน Smart Program ( Smart English )

เป็นการจัดการเรียนการสอนทุกวิชาเป็นภาษาอังกฤษยกเว้น วิชาภาษาไทย วิชาประวัติศาสตร์ โดยใช้หลักสูตรแกนกลางบูรณาการกับเนื้อหาภาษาอังกฤษในวิชาต่าง ๆ ของ Cambridge Primary ( Mathematics , Science , English )



## 6. แนวทางการจัดการศึกษา

### การจัดการเรียนการสอน

โรงเรียนอัสสัมชัญระยองจัดการศึกษาเพื่อพัฒนาคน โดยมีจุดเน้นในแต่ละระดับดังนี้

#### ➤ ระดับปฐมวัย

เป็นการจัดกิจกรรมเสริมประสบการณ์อย่างหลากหลาย โดยเน้นกิจกรรมหลัก 6 กิจกรรม คือ กิจกรรมเคลื่อนไหวและจังหวะ กิจกรรมเสริมประสบการณ์ กิจกรรมสร้างสรรค์ กิจกรรมเสรี กิจกรรมกลางแจ้ง และเกมการศึกษา นอกจากนี้ยังได้ดำเนินการสอนที่ส่งเสริมทักษะด้านภาษาอังกฤษ ด้วยการจัดสอนภาษาอังกฤษ Mathematics in English และ General Knowledge in English และได้จัดสอน ดนตรี คอมพิวเตอร์ และ วาดรูป

ซึ่งจัดให้แก่เด็กนักเรียนอายุระหว่าง 3-5 ปี เป็นการจัดการศึกษาอยู่บนพื้นฐานของการอบรมเลี้ยงดูที่เหมาะสมกับ ธรรมชาติ และพัฒนาการทั้งด้านร่างกาย อารมณ์ จิตใจ สังคม และสติปัญญา ของเด็กในสภาพแวดล้อมที่เอื้อต่อการเรียนรู้การจัดการจัดกิจกรรมหลัก 6 กิจกรรม ดังนี้

1. กิจกรรมเสริมประสบการณ์ เป็นกิจกรรมที่เปิดโอกาสให้เด็กได้แสดงความคิดเห็นสนทนา พูดคุย แลกเปลี่ยนประสบการณ์ อภิปราย ศึกษาค้นคว้าหาข้อมูลเกี่ยวกับเรื่องที่เรียนรู้ ด้วยกระบวนการต่าง ๆ เช่น การอภิปราย ทักษะศึกษา สังเกต เปรียบเทียบ ทดลองเล่นบทบาทสมมติ ฯลฯ โดยเน้นให้เด็กได้เรียนรู้ด้วยตนเอง ได้เรียนรู้จากประสบการณ์ตรง และลงมือปฏิบัติ

2. กิจกรรมเคลื่อนไหว เป็นกิจกรรมที่ส่งเสริมพัฒนาการทางด้านร่างกายทักษะทางด้านต่าง ๆ เช่น ทักษะทางด้านจังหวะและดนตรี ทักษะทางด้านการฟัง เป็นต้น เด็ก ๆ ได้เคลื่อนไหวส่วนต่าง ๆ ของร่างกายอย่างอิสระ เด็ก ๆ ได้เคลื่อนไหวร่างกายตามจังหวะดนตรี เคลื่อนไหวร่างกายตามเพลง เคลื่อนไหวร่างกายตามจินตนาการ ตามคำสั่ง การเล่นเครื่องดนตรี นาฏศิลป์สำหรับเด็ก ฯลฯ โดยกิจกรรมการเคลื่อนไหวต่าง ๆ นั้นจะสอดคล้องและผสมผสานเข้ากับเรื่องที่เด็กเรียนรู้

3. กิจกรรมกลางแจ้ง เป็นกิจกรรมที่มุ่งพัฒนากล้ามเนื้อใหญ่ แต่ขณะเดียวกันก็เปิดโอกาสให้เด็กได้คิด ได้ตัดสินใจเลือกโดยอิสระด้วยตนเอง ซึ่งประกอบด้วยกิจกรรมต่าง ๆ เช่น การเล่นสนาม เล่นน้ำ เล่นทราย การเล่นเกม เล่นเกมพื้นบ้าน เป็นต้น

4. กิจกรรมสร้างสรรค์ เด็ก ๆ ได้พัฒนาการคิดและจินตนาการ เด็ก ๆ ได้ถ่ายทอดความรู้สึก และความคิดของตนอย่างอิสระตามเรื่องที่เรียนรู้ โดยผ่านกิจกรรมที่หลากหลาย เช่น ศิลปะประดิษฐ์ เล่นสีน้ำ สีเทียน การพับกระดาษ การตัดกระดาษ ฉีกปะ พิมพ์ภาพ ร้อยลูกปัด ร้อยเศษวัสดุ การปั้น ฯลฯ

5. กิจกรรมเสรี เปิดโอกาสให้เด็กได้เล่นตามมุมต่าง ๆ ตามความสนใจ ซึ่งเด็ก ๆ มีอิสระในการเลือก การตัดสินใจที่จะเล่นด้วยตนเองตามมุมต่าง ๆ เช่น มุมบทบาทสมมติ มุมวิทยาศาสตร์ มุมบล็อก มุมหนังสือ มุมสร้างสรรค์ ฯลฯ ภายใต้บรรยากาศที่อบอุ่น

6. เกมการศึกษา จัดให้เด็กได้เล่นทั้งในและนอกห้องเรียน ในบรรยากาศที่สงบ ผ่อนคลาย เพื่อให้เด็กมีพัฒนาการทางด้านคณิตศาสตร์ ภาษา การคิด การสังเกต เปรียบเทียบ จับคู่ จำแนก แยกแยะ จัดหมวดหมู่ การเรียงลำดับ หาความสัมพันธ์ และการแก้ปัญหา

## ➤ ระดับการศึกษาขั้นพื้นฐาน (ประถมศึกษา - มัธยมศึกษา)

ฝ่ายวิชาการได้จัดการเรียนการสอนด้วยการใช้หลักสูตรสถานศึกษาโรงเรียนอัสสัมชัญระยองพุทธศักราช 2553 ตามหลักสูตรแกนกลางการศึกษาขั้นพื้นฐาน พุทธศักราช 2551 ในระดับชั้นประถมศึกษาปีที่ 1 - 6 มัธยมศึกษาปีที่ 1-3 และ มัธยมศึกษาปีที่ 4 - 6 ทางโรงเรียนการจัดการเรียนการสอนให้นักเรียนได้เรียนวิชาพื้นฐานทั้ง 8 กลุ่มสาระการเรียนรู้ และสาระการเรียนรู้เพิ่มเติมได้จัดตามกิจกรรม Bilingual Project ที่จัดให้นักเรียนได้เรียนวิชา คณิตศาสตร์ วิทยาศาสตร์ สังคมศึกษา ด้วยการใช้ภาษาอังกฤษ เป็นสื่อในการสอน ให้นักเรียนในระดับชั้นประถมศึกษาปีที่ 1 - มัธยมศึกษาปีที่ 6 นอกจากนี้ยังได้จัดให้นักเรียนได้เรียนคอมพิวเตอร์เพิ่มเติมด้วย และในระดับชั้นมัธยมศึกษาตอนปลาย ได้จัดให้นักเรียนได้เรียน 4 แผนการเรียนคือ แผนการเรียน วิทยาศาสตร์ - คณิตศาสตร์ แผนการเรียนศิลป์ - คำนวณ แผนการเรียนศิลป์ - ภาษาจีน และแผนการเรียนศิลป์ - สุนทรียภาพ

แผนก Smart Program ( Smart English) จัดการเรียนการสอนโดยใช้ภาษาอังกฤษเป็นสื่อกลางในทุกรายวิชา ยกเว้นวิชาภาษาไทย และวิชาประวัติศาสตร์ จัดการเรียนการสอนตามหลักสูตร Cambridge Primary ในรายวิชา คณิตศาสตร์ วิทยาศาสตร์ และภาษาอังกฤษ มุ่งเน้นการวัดผลและประเมินผลทางภาษาอังกฤษตามกรอบ CEFR และภาษาจีนตามกรอบ HSK พร้อมทั้งส่งเสริมให้ผู้เรียน เรียนรู้ด้วยความสุขและคิดสร้างสรรค์ภายใต้แนวคิด Fun and Creative Learning พัฒนาผู้เรียนทางด้านสุนทรียศาสตร์ ปลูกฝังและสร้างความเป็นผู้นำในตัวนักเรียนตามหลักสูตร 7 Habits

แผนก Smart Program ( Smart Science) จัดการเรียนการสอนโดยเน้นวิชาคณิตศาสตร์ วิทยาศาสตร์เข้มข้น ทำการเรียนการสอนกับคุณครูจากสถาบันกวตวิชาที่มีชื่อเสียง โดยคุณครูจะเน้นการคิดวิเคราะห์ เทคนิคการทำข้อสอบ เพิ่มเติมความรู้ในเนื้อหา.ปลาย ให้กับนักเรียน นักเรียน Smart Science ได้ฝึกการคิด โดยใช้กระบวนการทางวิทยาศาสตร์ และมีการจัดกิจกรรม ทั้งในและนอกสถานที่ ให้นักเรียนได้เพิ่มเติมประสบการณ์ตรงจากแหล่งเรียนรู้ภายนอก เพื่อให้นักเรียนได้เกิดการเรียนรู้ด้วยตนเอง และมีเจตคติที่ดีต่อวิชา คณิตศาสตร์และวิทยาศาสตร์ ซึ่งเป็นพื้นฐานที่สำคัญต่อการศึกษาในอนาคต

## บทที่ 2

### สารสนเทศเกี่ยวกับผู้เรียน

สารสนเทศเกี่ยวกับผู้เรียนของโรงเรียนอัสสัมชัญระยอง ได้สรุปโดยแยกตามลำดับดังนี้

- 2.1 สรุปผลสัมฤทธิ์ทางการเรียนตามเกณฑ์
- 2.2 สรุปคุณลักษณะที่พึงประสงค์ของผู้เรียน
- 2.3 สรุปผลการประเมินการอ่าน คิด วิเคราะห์ เขียน
- 2.4 ผลการสอบระดับเขต/ระดับชาติ
- 2.5 สรุปผลกิจกรรมพัฒนาผู้เรียน
- 2.6 ผลงานทางวิชาการของผู้เรียน
- 2.7 ผลงานการแสดงผลงานของนักเรียนด้าน ศิลปะ ดนตรีและกีฬา
- 2.8 การขาด ลา มาสายของนักเรียน

#### 2.1. ผลสัมฤทธิ์ทางการเรียนของผู้เรียน

##### 2.1.1 ผลสัมฤทธิ์ทางการเรียนของผู้เรียนระดับปฐมวัย

ตารางที่ 3 แสดงผลการพัฒนาของผู้เรียน ระดับอนุบาลปีที่ 1 ปีการศึกษา 2560

ชั้น	จำนวนนักเรียน(คน)	พัฒนาการด้านต่าง ๆ (ร้อยละ)				สรุปผล (ร้อยละ)
		ด้านร่างกาย	ด้านอารมณ์	ด้านสังคม	ด้านสติปัญญา	
อนุบาลปีที่ 1/1	32	93.29	93.75	97.08	91.07	93.80
อนุบาลปีที่ 1/2	32	93.17	93.23	95.00	89.21	92.65
อนุบาลปีที่ 1/3	32	90.63	91.80	95.00	90.40	91.96
อนุบาลปีที่ 1/4	32	92.01	93.36	96.46	90.70	93.13
อนุบาลปีที่ 1/5	32	92.01	91.41	97.40	90.63	92.86
อนุบาลปีที่ 1/6	32	91.20	89.19	94.69	85.79	90.22
อนุบาลปีที่ 1/7	29	92.98	93.39	97.01	93.27	94.16
รวม	221	92.18	92.30	96.09	90.15	92.68

ที่มา : งานวิชาการปฐมวัย ข้อมูล ณ วันที่ 27 เมษายน 2560

จากตารางที่ 3 พบว่าภาพรวมผู้เรียนระดับปฐมวัย ชั้นอนุบาลปีที่ 1 ปีการศึกษา 2560 มีพัฒนาการด้านร่างกาย อารมณ์จิตใจ สังคม และสติปัญญา ปฏิบัติได้คิดเป็นร้อยละ 92.68 ซึ่งแสดงออกมาเป็นกราฟแสดงผลการพัฒนาของผู้เรียน ระดับปฐมวัยปีที่ 1 ดังนี้

กราฟแสดงผลการพัฒนาของผู้เรียน ระดับอนุบาลปีที่ 1  
ปีการศึกษา 2560

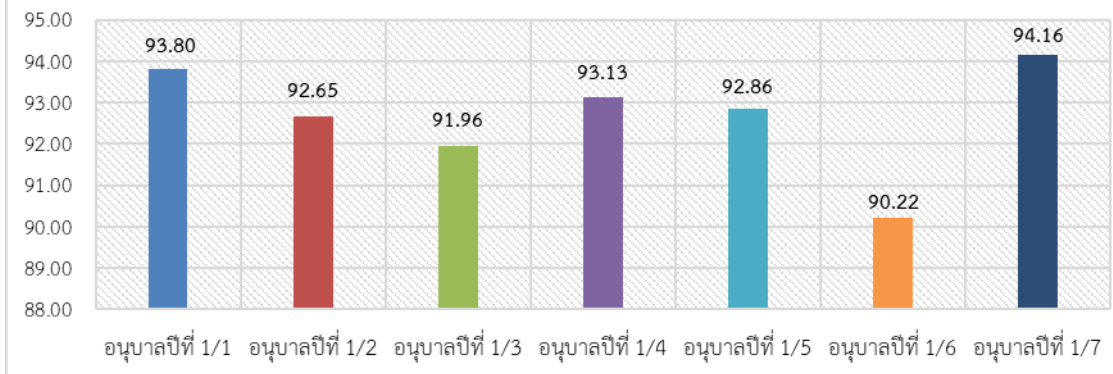

ตารางที่ 4 แสดงผลการพัฒนาของผู้เรียน ระดับอนุบาลปีที่ 2 ปีการศึกษา 2560

ชั้น	จำนวนนักเรียน (คน)	พัฒนาการด้านต่าง ๆ (ร้อยละ)				สรุปผล (ร้อยละ)
		ด้านร่างกาย	ด้านอารมณ์	ด้านสังคม	ด้านสติปัญญา	
อนุบาลปีที่ 2/1	35	92.28	95.95	95.52	92.59	94.08
อนุบาลปีที่ 2/2	35	93.76	94.40	96.57	92.59	94.33
อนุบาลปีที่ 2/3	36	93.93	94.10	95.28	90.28	93.40
อนุบาลปีที่ 2/4	33	94.28	91.79	94.95	89.11	92.53
อนุบาลปีที่ 2/5	36	91.46	90.63	96.02	90.01	92.03
อนุบาลปีที่ 2/6	34	93.36	94.12	96.27	90.20	93.49
อนุบาลปีที่ 2/7	30	92.84	95.42	95.33	93.41	94.25
รวม	239	93.13	93.77	95.71	91.17	93.44

ที่มา : งานวิชาการปฐมวัย ข้อมูล ณ วันที่ 27 เมษายน 2560

จากตารางที่ 4 พบว่าภาพรวมผู้เรียนระดับปฐมวัย ชั้นอนุบาลปีที่ 2 มีพัฒนาการด้านร่างกาย อารมณ์ จิตใจ สังคม และสติปัญญา ปฏิบัติได้คิดเป็นร้อยละ 93.44 ซึ่งแสดงออกมาเป็นกราฟแสดงผลการพัฒนาของผู้เรียน ระดับปฐมวัยปีที่ 2 ดังนี้

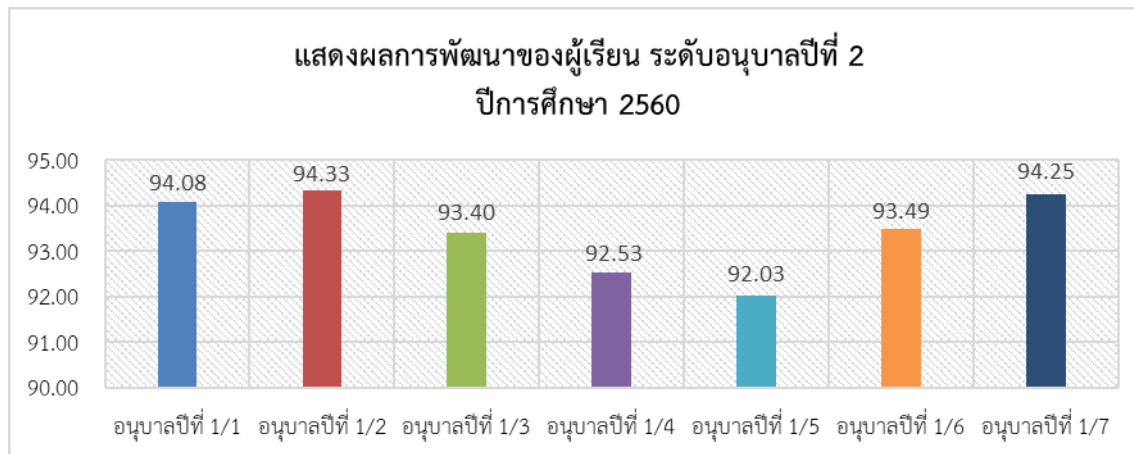

**ตารางที่ 5**    **แสดงผลการพัฒนาของผู้เรียน ระดับอนุบาลปีที่ 3 ปีการศึกษา 2560**

ชั้น	จำนวนนักเรียน (คน)	พัฒนาการด้านต่าง ๆ (ร้อยละ)				สรุปผล (ร้อยละ)
		ด้านร่างกาย	ด้านอารมณ์	ด้านสังคม	ด้านสติปัญญา	
อนุบาลปีที่ 3/1	32	93.09	95.14	96.46	94.63	94.83
อนุบาลปีที่ 3/2	36	93.43	94.44	96.76	92.59	94.31
อนุบาลปีที่ 3/3	37	90.58	90.54	94.23	92.03	91.85
อนุบาลปีที่ 3/4	35	92.12	95.08	95.71	94.73	94.41
อนุบาลปีที่ 3/5	35	92.99	93.81	97.62	95.82	95.06
อนุบาลปีที่ 3/6	33	83.00	89.51	88.24	85.33	86.52
อนุบาลปีที่ 3/7	28	92.32	94.44	96.31	93.86	94.23
<b>รวม</b>	<b>236</b>	<b>91.07</b>	<b>93.28</b>	<b>95.05</b>	<b>92.71</b>	<b>93.03</b>

ที่มา : งานวิชาการปฐมวัย ข้อมูล ณ วันที่ 27 เมษายน 2560

จากตารางที่ 5 พบว่าภาพรวมผู้เรียนระดับปฐมวัย ชั้นอนุบาลปีที่ 3 มีพัฒนาการด้านร่างกาย อารมณ์ จิตใจ สังคม และสติปัญญา ปฏิบัติได้คิดเป็นร้อยละ 93.03 ซึ่งแสดงออกมาเป็นกราฟแสดงผลการพัฒนาของผู้เรียน ระดับปฐมวัยปีที่ 3 ดังนี้

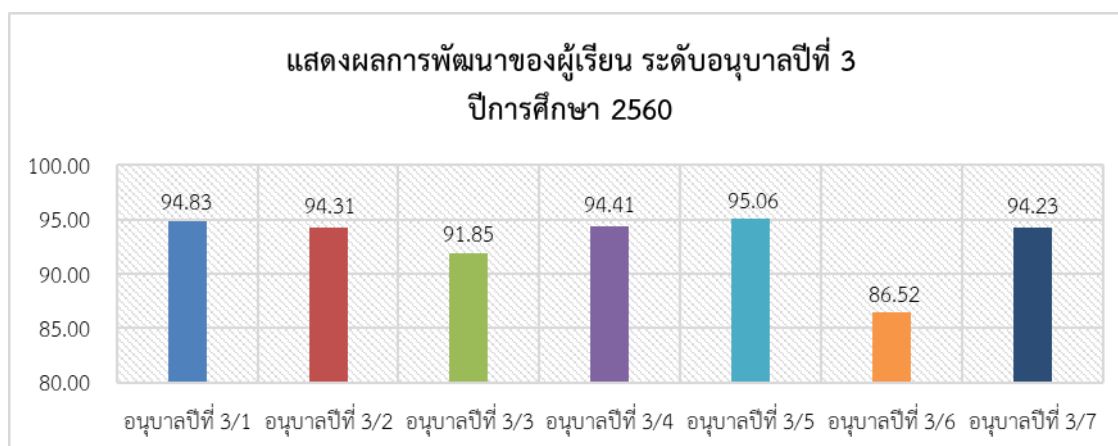

2.1.2 ผลสัมฤทธิ์ทางการเรียนของผู้เรียนแต่ละระดับชั้นตามสาระการเรียนรู้ (รายวิชาพื้นฐาน) ประจำปีการศึกษา 2560

ตารางที่ 6 แสดงค่าร้อยละของจำนวนผู้เรียนที่ได้เกรด 3-4 จำแนกตามระดับชั้นและสาระการเรียนรู้ (รายวิชาพื้นฐาน) ระดับช่วงชั้นที่ 1 – 2 (ชั้น ป.1 – ป.6) ปีการศึกษา 2560

วิชา	ช่วงชั้นที่ 1			ช่วงชั้นที่ 2			ค่าเฉลี่ยแต่ละรายวิชาคิดเป็น (ร้อยละ)
	ป.1	ป.2	ป.3	ป.4	ป.5	ป.6	
ภาษาไทย	97.86	90.91	95.19	86.35	85.31	66.33	86.99
คณิตศาสตร์	98.93	93.45	78.89	92.62	60.49	75.17	83.26
วิทยาศาสตร์	98.93	94.55	98.15	95.57	71.68	70.41	88.21
สังคมศึกษา ศาสนาและวัฒนธรรม	98.22	95.27	75.56	99.26	86.36	80.95	89.27
สุขศึกษาและพลศึกษา	99.64	99.64	91.85	98.52	96.85	90.48	96.16
ศิลปะ	99.64	100.00	100.00	100.00	94.41	82.31	96.06
การงานอาชีพและเทคโนโลยี	99.64	99.27	98.15	99.63	100.00	90.82	97.92
ภาษาต่างประเทศ	96.80	79.27	62.96	100.00	84.62	62.24	80.98
ค่าเฉลี่ยทุกรายวิชาคิดเป็น (ร้อยละ)	98.71	94.05	87.59	96.49	84.97	77.34	89.86

ที่มา : งานวัดและประเมินผล ข้อมูล ณ วันที่ 9 เดือน เมษายน พ.ศ.2561

จากตารางที่ 6 แสดงค่าร้อยละของจำนวนผู้เรียนที่ได้เกรด 3-4 จำแนกตามระดับชั้นและสาระการเรียนรู้ (รายวิชาพื้นฐาน) ระดับช่วงชั้นที่ 1-2 (ชั้นป.1-ป.6)ปีการศึกษา 2560 พบว่านักเรียนระดับชั้นประถมศึกษาปีที่ 1-6 ซึ่งเรียนตามหลักสูตรการศึกษาขั้นพื้นฐาน พ.ศ. 2551 ระดับชั้นที่มีค่าเฉลี่ยร้อยละของคะแนนรวมทุกวิชาสูงสุดคือระดับชั้น ป.1 มีค่าเฉลี่ยร้อยละของคะแนนรวมสูงที่สุด คือ ร้อยละ 98.71 รองลงมา คือชั้น ป.4 ร้อยละ 96.49

ส่วนระดับชั้นที่มีค่าเฉลี่ยร้อยละต่ำที่สุด คือ ป.6 ร้อยละ 77.34 ซึ่งแสดงออกมาเป็นกราฟแสดงค่าร้อยละของระดับชั้นที่ได้คะแนนรวมทุกวิชาสูงสุด ดังนี้

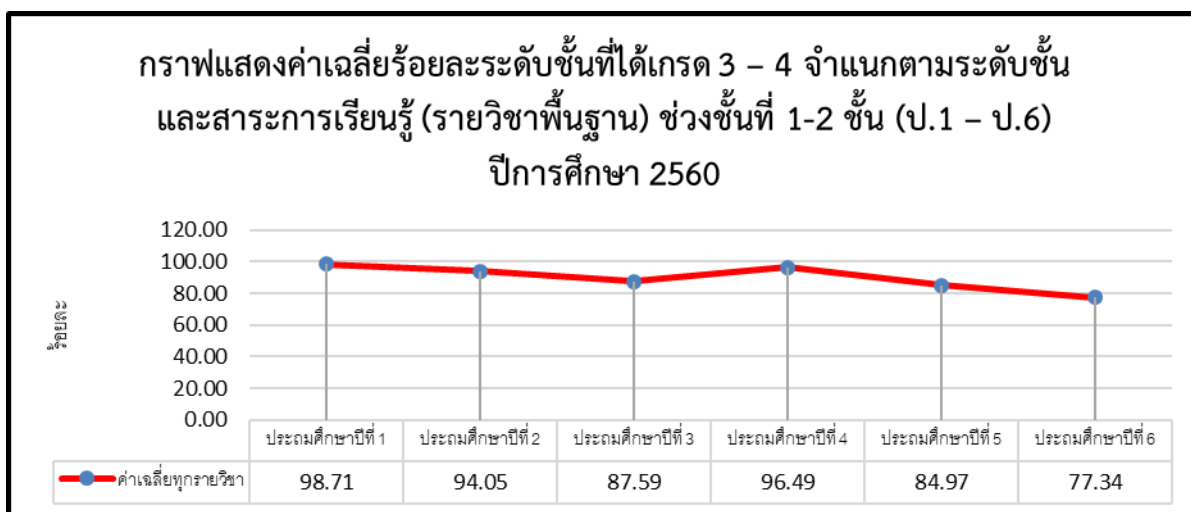

เมื่อพิจารณาเป็นรายวิชา วิชา การงานอาชีพและเทคโนโลยี มีค่าเฉลี่ยร้อยละสูงสุด คือ 97.92 รองลงมา คือ วิชาสุขศึกษาและพลศึกษา มีค่าเฉลี่ยร้อยละ 96.16 และรายวิชา ภาษาต่างประเทศ มีค่าร้อยละต่ำที่สุดคือ 80.98 ซึ่งแสดงออกมาเป็นกราฟค่าเฉลี่ยร้อยละทุกรายวิชา ดังนี้

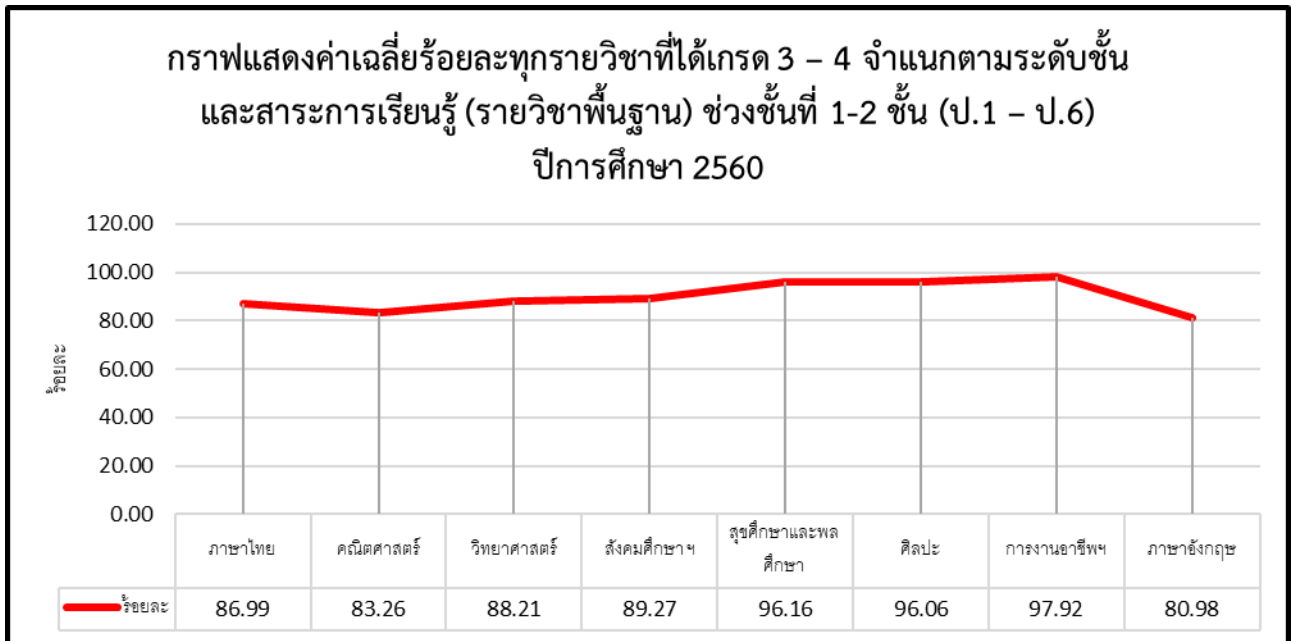

ตารางที่ 7 แสดงค่าร้อยละของจำนวนผู้เรียนที่ได้เกรด 3 – 4 จำแนกตามระดับชั้นและสาระการเรียนรู้ (รายวิชาพื้นฐาน) ช่วงชั้นที่ 3 และ 4 ชั้น (ม.1 – ม.6) ภาคเรียนที่ 1 ปีการศึกษา 2560

วิชา	ช่วงชั้นที่ 3			ช่วงชั้นที่ 4			ค่าเฉลี่ยแต่ละรายวิชาคิดเป็น (ร้อยละ)
	ม.1	ม.2	ม.3	ม.4	ม.5	ม.6	
ภาษาไทย	69.29	35.98	60.17	81.91	71.51	87.13	67.66
คณิตศาสตร์	57.14	55.23	41.08	28.72	26.88	89.11	49.69
วิทยาศาสตร์	92.14	53.97	34.02	60.64	65.59	49.01	59.23
สังคมศึกษา ศาสนาและวัฒนธรรม	57.14	56.90	82.99	85.64	83.33	69.31	72.55
สุขศึกษาและพลศึกษา	80.00	90.38	99.59	98.94	98.92	89.11	92.82
ศิลปะ	91.79	92.05	95.02	98.94	98.92	100.00	96.12
การงานอาชีพและเทคโนโลยี	100.00	87.45	96.68	78.72	100.00	98.02	93.48
ภาษาต่างประเทศ	74.64	56.07	64.73	56.91	68.82	61.88	63.84
<b>ค่าเฉลี่ยทุกรายวิชาคิดเป็น (ร้อยละ)</b>	<b>77.77</b>	<b>66.00</b>	<b>71.78</b>	<b>73.80</b>	<b>76.75</b>	<b>80.45</b>	<b>74.43</b>

ที่มา : งานวัดและประเมินผล ข้อมูล ณ วันที่ 9 เดือน เมษายน พ.ศ.2561

จากตารางที่ 7 แสดงค่าร้อยละของจำนวนผู้เรียนที่ได้เกรด 3-4 จำแนกตามระดับชั้นและสาระการเรียนรู้ (รายวิชาพื้นฐาน) ช่วงชั้นที่ 4 ชั้น (ม.1-ม.6) ภาคเรียนที่ 1 ปีการศึกษา 2560 พบว่านักเรียนระดับชั้นมัธยมศึกษาปีที่ 1-6 ซึ่งเรียนตามหลักสูตรการศึกษาขั้นพื้นฐาน พ.ศ. 2551 ระดับชั้นที่มีค่าเฉลี่ยร้อยละของ

คะแนนรวมทุกวิชาสูงสุด คือระดับชั้น ม.6 มีค่าเฉลี่ยร้อยละของคะแนนรวมสูงที่สุด คือ ร้อยละ 80.45 รองลงมา คือชั้น ม.1 ร้อยละ 77.77 ส่วนระดับชั้นที่มีค่าเฉลี่ยร้อยละต่ำที่สุด คือ ม.2 ร้อยละ 66.00 ซึ่งแสดงออกมาเป็นกราฟค่าร้อยละของ ระดับชั้นที่ได้คะแนนรวมทุกวิชาสูงสุด ดังนี้

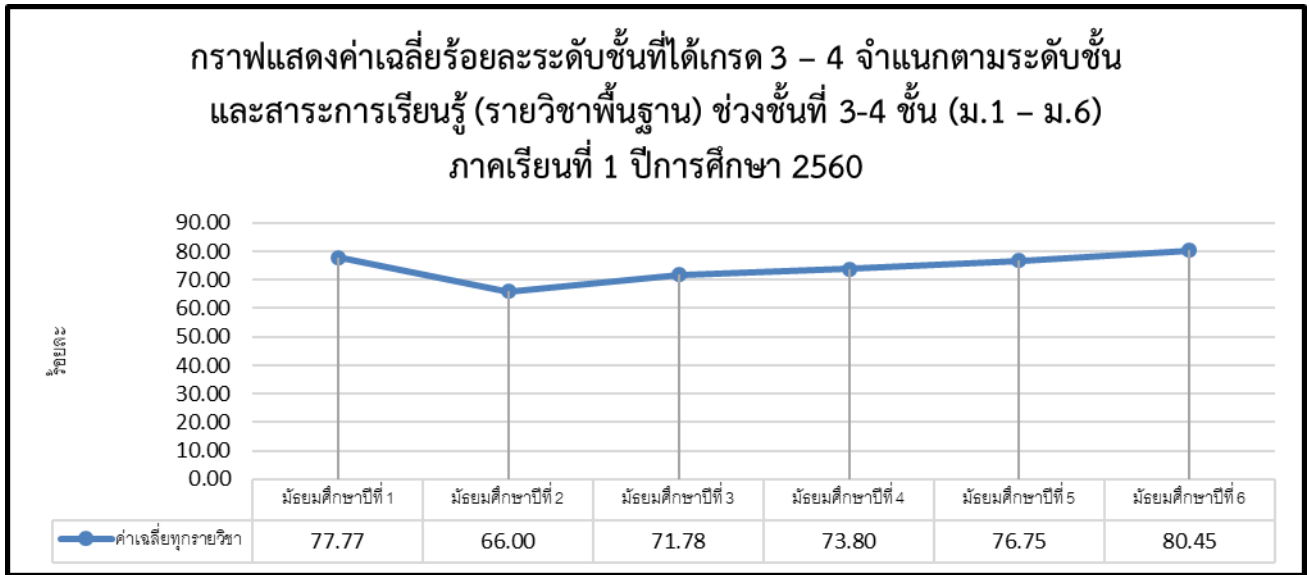

เมื่อพิจารณาเป็นรายวิชา วิชา ศิลปะ มีค่าเฉลี่ยร้อยละสูงที่สุด คือ 96.12 รองลงมา คือ วิชา การงาน อาชีพและเทคโนโลยี มีค่าเฉลี่ยร้อยละ 93.48 และรายวิชา คณิตศาสตร์ มีค่าร้อยละต่ำที่สุดคือ 49.69 ซึ่งแสดงออกมาเป็นกราฟค่าเฉลี่ยร้อยละทุกรายวิชา ดังนี้

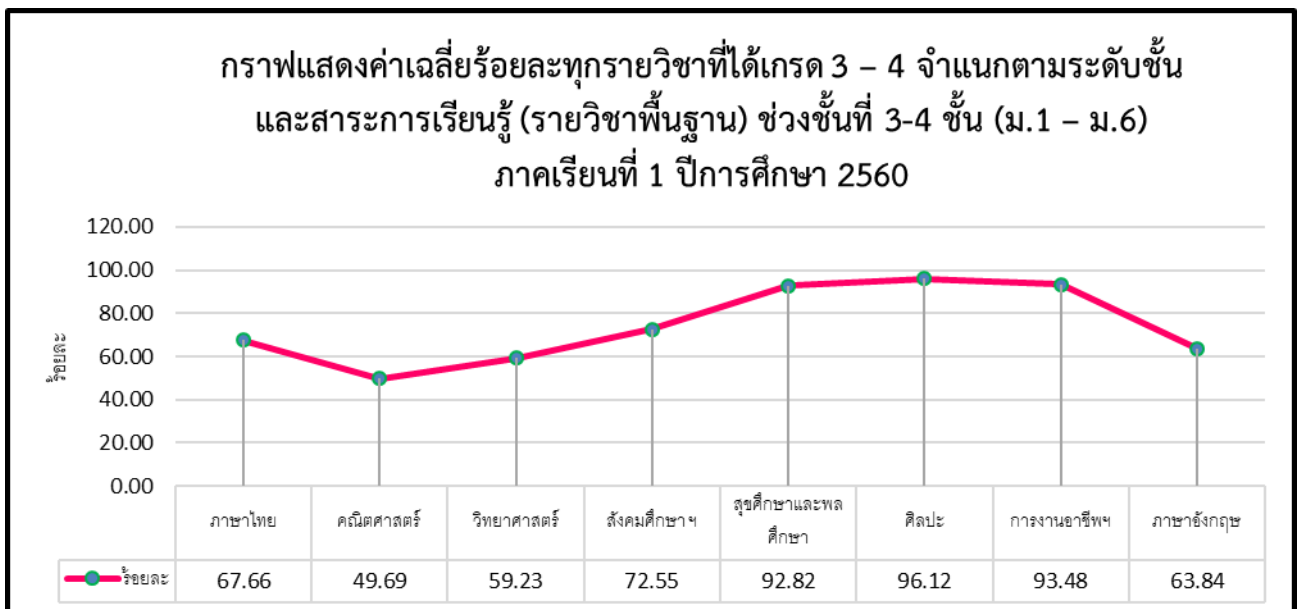



ตารางที่ 8 แสดงค่าร้อยละของจำนวนผู้เรียนที่ได้เกรด 3 – 4 จำแนกตามระดับชั้นและสาระการเรียนรู้ (รายวิชาพื้นฐาน) ช่วงชั้นที่ 3และ4 ชั้น (ม.1 – ม.6) ภาคเรียนที่ 2 ปีการศึกษา 2560

วิชา	ช่วงชั้นที่ 3			ช่วงชั้นที่ 4			ค่าเฉลี่ยแต่ละรายวิชาคิดเป็น (ร้อยละ)
	ม.1	ม.2	ม.3	ม.4	ม.5	ม.6	
ภาษาไทย	86.12	53.56	75.42	64.71	71.89	70.30	70.33
คณิตศาสตร์	63.70	37.24	50.83	36.36	74.59	58.42	53.52
วิทยาศาสตร์	88.97	60.25	51.67	67.38	76.76	99.50	74.09
สังคมศึกษา ศาสนาและวัฒนธรรม	55.52	60.25	77.50	79.68	72.43	94.06	73.24
สุขศึกษาและพลศึกษา	89.68	75.31	99.58	95.72	97.30	80.20	89.63
ศิลปะ	93.24	81.59	98.33	90.37	99.46	99.50	93.75
การงานอาชีพและเทคโนโลยี	67.97	83.26	88.75	78.07	100.00	95.54	85.60
ภาษาต่างประเทศ	67.62	53.56	72.92	65.78	57.84	80.20	66.32
ค่าเฉลี่ยทุกรายวิชาคิดเป็น (ร้อยละ)	76.60	63.13	76.88	72.26	81.28	84.72	75.81

ที่มา : งานวัดและประเมินผล ข้อมูล ณ วันที่ 9 เดือน เมษายน พ.ศ.2561

จากตารางที่ 8 แสดงค่าร้อยละของจำนวนผู้เรียนที่ได้เกรด 3 – 4 จำแนกตามระดับชั้นและสาระการเรียนรู้ (รายวิชาพื้นฐาน) ช่วงชั้นที่ 4 ชั้น (ม.1 – ม.6) ภาคเรียนที่ 2 ปีการศึกษา 2560 พบว่านักเรียนระดับชั้นมัธยมศึกษาปีที่ 1-6 ซึ่งเรียนตามหลักสูตรการศึกษาขั้นพื้นฐาน พ.ศ. 2551 ระดับชั้นที่มีค่าเฉลี่ยร้อยละของคะแนนรวมทุกวิชาสูงสุด คือระดับชั้น ม.6 มีค่าเฉลี่ยร้อยละของคะแนนรวมสูงที่สุด คือ ร้อยละ 84.72 รองลงมา คือชั้น ม.5 ร้อยละ 81.28 ส่วนระดับชั้นที่มีค่าเฉลี่ยร้อยละต่ำที่สุด คือ ม.2 ร้อยละ 63.13 ซึ่งแสดงออกมาเป็นกราฟค่าร้อยละของ ระดับชั้นที่ได้คะแนนรวมทุกวิชาสูงสุด ดังนี้

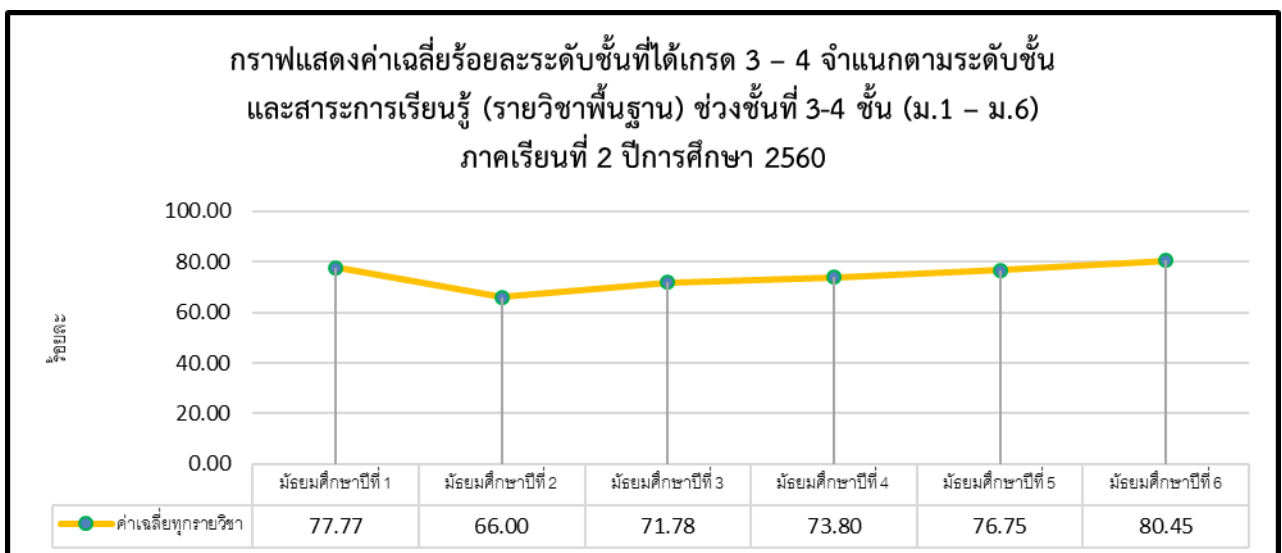

เมื่อพิจารณาเป็นรายวิชา วิชา ศิลปะ มีค่าเฉลี่ยร้อยละสูงที่สุด คือ 96.12 รองลงมา คือ วิชา สุขศึกษา และพลศึกษา มีค่าเฉลี่ยร้อยละ 92.82 และรายวิชา คณิตศาสตร์ มีค่าร้อยละต่ำที่สุดคือ 49.69 ซึ่งแสดงออกมาเป็นกราฟค่าเฉลี่ยร้อยละทุกรายวิชา ดังนี้

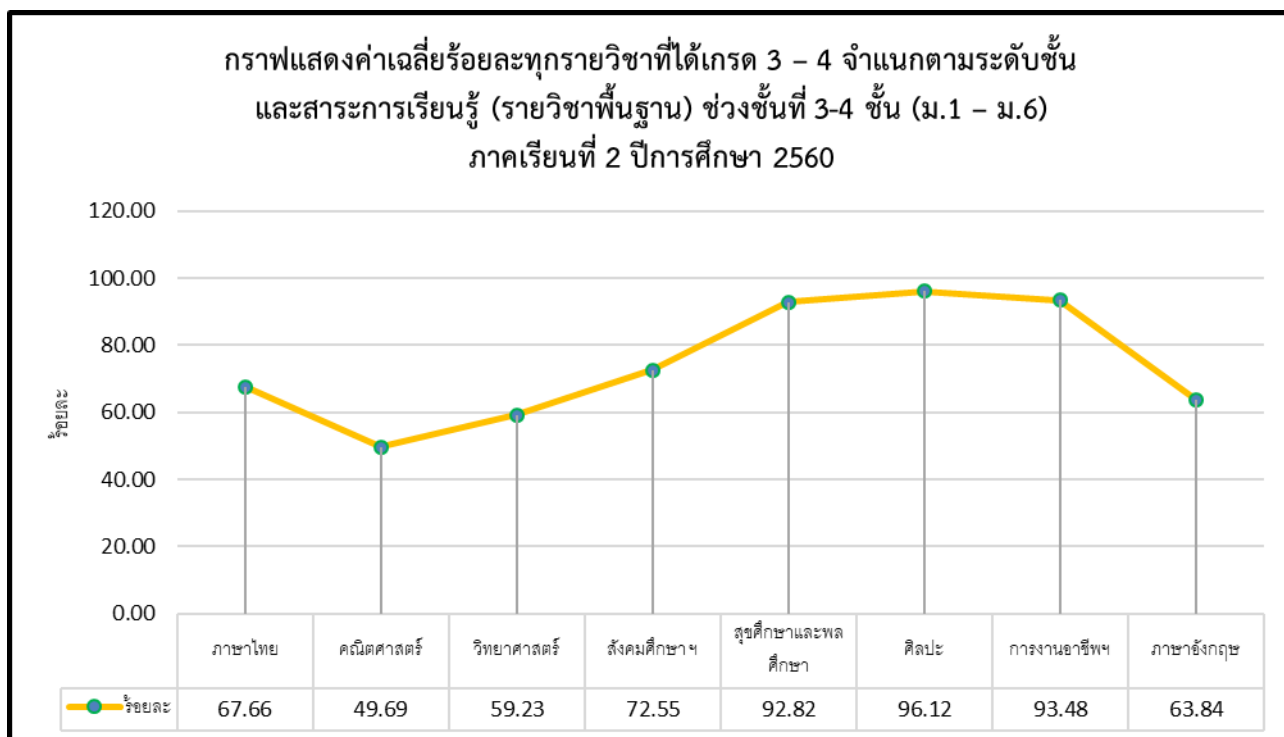

## 2.2 สรุปผลการประเมินคุณลักษณะอันพึงประสงค์

ตารางที่ 9 แสดงการประเมินพัฒนาการภาคเรียนที่ 1 และภาคเรียนที่ 2 ตามมาตรฐานคุณลักษณะที่พึงประสงค์ระดับการศึกษาปฐมวัย : อนุบาลที่ 1 - 3 ปีการศึกษา 2560

พัฒนาการ	ภาคเรียนที่ 1 จำนวนนักเรียน 693 คน		ภาคเรียนที่ 2 จำนวนนักเรียน 696 คน	
	ผ่านเกณฑ์	ไม่ผ่านเกณฑ์	ผ่านเกณฑ์	ไม่ผ่านเกณฑ์
ด้านร่างกาย	99.80	0.20	100	0
ด้านอารมณ์	99.72	0.28	100	0
ด้านสังคม	99.82	0.18	100	0
ด้านสติปัญญา	99.65	0.35	100	0
คิดเป็นร้อยละ	99.75	0.25	100	0

ที่มา : งานวิชาการปฐมวัย ข้อมูล ณ วันที่ 20 เมษายน 2561

จากตารางที่ 9 พบว่า นักเรียนระดับชั้นอนุบาลปีที่ 1-3 มีผลการประเมินคุณลักษณะที่พึงประสงค์ ภาคเรียนที่ 1 มีนักเรียนผ่านเกณฑ์คิดเป็นร้อยละ 99.75 และในภาคเรียนที่ 2 มีนักเรียนมีผลการประเมินผ่านเกณฑ์มากกว่าภาคเรียนที่ 1 คิดเป็นร้อยละ 100 ของนักเรียนทั้งหมด ซึ่งแสดงออกมาเป็นกราฟเปรียบเทียบผลการประเมินพัฒนาการดังนี้

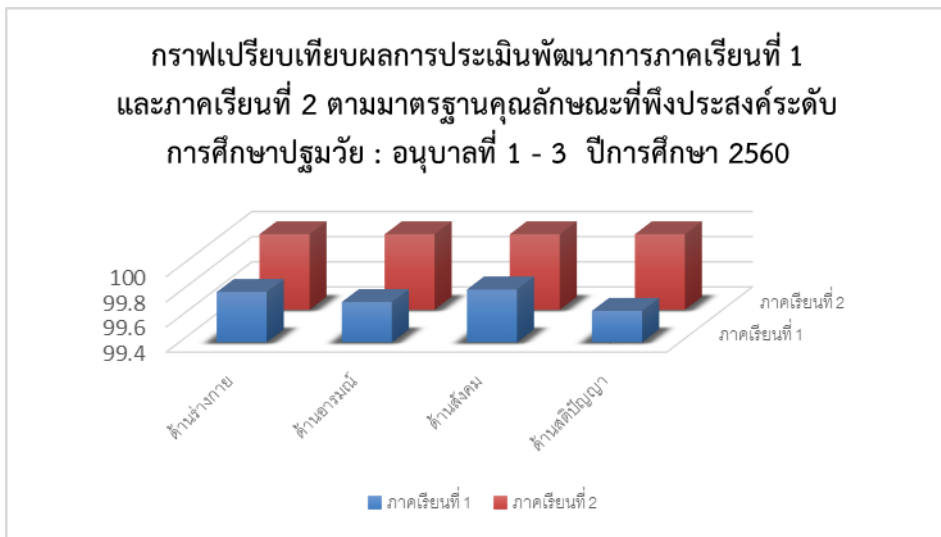

ตารางที่ 10 แสดงการประเมินคุณลักษณะอันพึงประสงค์ของนักเรียนระดับชั้นประถมศึกษาปีที่ 1 - มัธยมศึกษาปีที่ 6 ปีการศึกษา 2560

ชื่อ	จำนวนนักเรียนทั้งหมด (คน)	ร้อยละของนักเรียนตามระดับคุณภาพ (คุณลักษณะพึงประสงค์)			
		4	3	2	1
		ดีเยี่ยม	ดี	พอใช้(ผ่าน)	ปรับปรุง(ไม่ผ่าน)
1. รักษาดี ศาสน์ กษัตริย์	3,010	100.00	0.00	0.00	0.00
2. ซื่อสัตย์สุจริต	3,010	99.73	0.27	0.00	0.00
3. มีวินัย	3,010	88.71	11.29	0.00	0.00
4. ใฝ่เรียนรู้	3,010	73.36	26.64	0.00	0.00
5. อยู่อย่างพอเพียง	3,010	94.47	5.53	0.00	0.00
6. มุ่งมั่นในการทำงาน	3,010	84.00	16.00	0.00	0.00
7. รักความเป็นไทย	3,010	100.00	0.00	0.00	0.00
8. มีจิตสาธารณะ	3,010	99.88	0.12	0.00	0.00
<b>ค่าเฉลี่ยรวม</b>	<b>3,010</b>	<b>92.52</b>	<b>7.48</b>	<b>0.00</b>	<b>0.00</b>

ที่มา : งานปกครอง ข้อมูล ณ วันที่ 30 มีนาคม 2561

**หมายเหตุ :** มีนักเรียนพักการเรียน(ศึกษาต่างประเทศ) จำนวน 6 คน และลาออก จำนวน 9 คน รวม 15 คน ทำให้อยอดผู้เรียนมียอดคงเหลือ 3,010 คน

จากตารางที่ 10 พบว่านักเรียนระดับชั้นประถมศึกษาปีที่ 1 - มัธยมศึกษาปีที่ 6 มีผลการประเมินคุณลักษณะพึงประสงค์ มีผลการประเมินระดับคุณภาพดีเยี่ยม คิดเป็นร้อยละ 92.52 ระดับคุณภาพดี คิดเป็นร้อยละ 7.48 ของนักเรียนทั้งหมด

## 2.3 สรุปผลการประเมินการอ่าน คิด วิเคราะห์ และการเขียนสื่อความ

ตารางที่ 11 แสดงผลสรุปการอ่าน คิดวิเคราะห์ และการเขียนสื่อความของนักเรียนระดับชั้น ประถมศึกษาปีที่ 1 – มัธยมศึกษาปีที่ 6 ปีการศึกษา 2560

ระดับชั้น	จำนวนนักเรียน (คน)	จำนวน (คน) / ร้อยละของนักเรียนตามระดับคุณภาพ			
		ดีเยี่ยม	ดี	ผ่าน	ไม่ผ่าน
ประถมศึกษาปีที่ 1	280	87.22	12.66	0.12	0.00
ประถมศึกษาปีที่ 2	275	84.18	15.82	0.00	0.00
ประถมศึกษาปีที่ 3	270	63.98	36.02	0.00	0.00
ประถมศึกษาปีที่ 4	271	83.03	16.97	0.00	0.00
ประถมศึกษาปีที่ 5	286	49.46	50.54	0.00	0.00
ประถมศึกษาปีที่ 6	294	92.52	7.48	0.00	0.00
มัธยมศึกษาปีที่ 1	281	90.91	9.09	0.00	0.00
มัธยมศึกษาปีที่ 2	239	89.33	10.67	0.00	0.00
มัธยมศึกษาปีที่ 3	240	85.07	14.93	0.00	0.00
มัธยมศึกษาปีที่ 4	187	50.65	49.35	0.00	0.00
มัธยมศึกษาปีที่ 5	185	54.86	45.14	0.00	0.00
มัธยมศึกษาปีที่ 6	202	65.35	34.65	0.00	0.00
รวม		896.56	303.32	0.12	0.00
เฉลี่ยร้อยละ		74.71	25.28	0.01	0.00

ที่มา : งานวัดและประเมินผล ข้อมูล ณ วันที่ 9 เมษายน 2561

จากตารางที่ 11 พบว่าผลสรุปการอ่าน คิดวิเคราะห์ และการเขียนสื่อความ ของนักเรียนระดับชั้น ประถมศึกษาปีที่ 1 – มัธยมศึกษาปีที่ 6 ปีการศึกษา 2560 มีผลสรุปว่านักเรียนระดับชั้นประถมศึกษาปีที่ 6 อยู่ในระดับดีเยี่ยมสูงสุด ร้อยละ 92.52 รองลงมาคือระดับชั้นมัธยมศึกษาปีที่ 1 ร้อยละ 90.91 และผลสรุปนักเรียนระดับชั้นประถมศึกษาปีที่ 5 อยู่ในระดับดี ร้อยละ 50.54 รองลงมาคือ ระดับชั้นมัธยมศึกษาปีที่ 4 ร้อยละ 49.35

สรุปผลค่าเฉลี่ยรวม การอ่าน คิดวิเคราะห์ และการเขียนสื่อความของนักเรียนระดับชั้น ประถมศึกษาปีที่ 1 – มัธยมศึกษาปีที่ 6 ปีการศึกษา 2560 ระดับดีเยี่ยมคิดเป็นร้อยละ 74.71 ระดับดีคิดเป็นร้อยละ 25.28

## 2.4 ผลการสอบระดับเขต/ระดับชาติ

ตารางที่ 12 แสดงผลการทดสอบทางการศึกษาระดับชาติ (O-NET) ของนักเรียนชั้นประถมศึกษาปีที่ 6

สาระวิชา	จำนวนคน	คะแนนเฉลี่ย	ส่วนเบี่ยงเบนมาตรฐาน	จำนวนร้อยละของนักเรียนที่ได้ระดับ		
				ปรับปรุง	พอใช้	ดี
ภาษาไทย	294	55.08	15.94	1.70	56.80	41.50
คณิตศาสตร์	294	55.95	22.62	1.70	64.29	34.01
วิทยาศาสตร์	294	51.45	14.28	4.08	73.13	22.79
ภาษาอังกฤษ	294	66.19	23.65	2.04	35.37	62.59

ที่มา : งานวัดและประเมินผล ข้อมูล ณ วันที่ 9 เมษายน 2561

- หมายเหตุ**
- จำนวนคน คะแนนเฉลี่ย และส่วนเบี่ยงเบนมาตรฐาน ดูจากรายงานผลการทดสอบระดับชาติ ชั้นพื้นฐานค่าสถิติระดับโรงเรียนแยกตามรายวิชา
  - จำนวนร้อยละของนักเรียนที่ได้ระดับ ปรับปรุง พอใช้ ดี ให้ดูจากรายงานผลการทดสอบระดับชาติชั้นพื้นฐาน ผลการทดสอบ O-Net รายบุคคล โดยใช้เกณฑ์ดังนี้
    - ปรับปรุง ระดับผลการทดสอบอยู่ในช่วง 0.00 – 1.00
    - พอใช้ ระดับผลการทดสอบอยู่ในช่วง 1.50 – 2.50
    - ดี ระดับผลการทดสอบอยู่ในช่วง 3.00 – 4.00

กราฟเปรียบเทียบผลการทดสอบทางการศึกษาระดับการศึกษาขั้นพื้นฐาน ( O-Net )  
ชั้นประถมศึกษาปีที่ 6

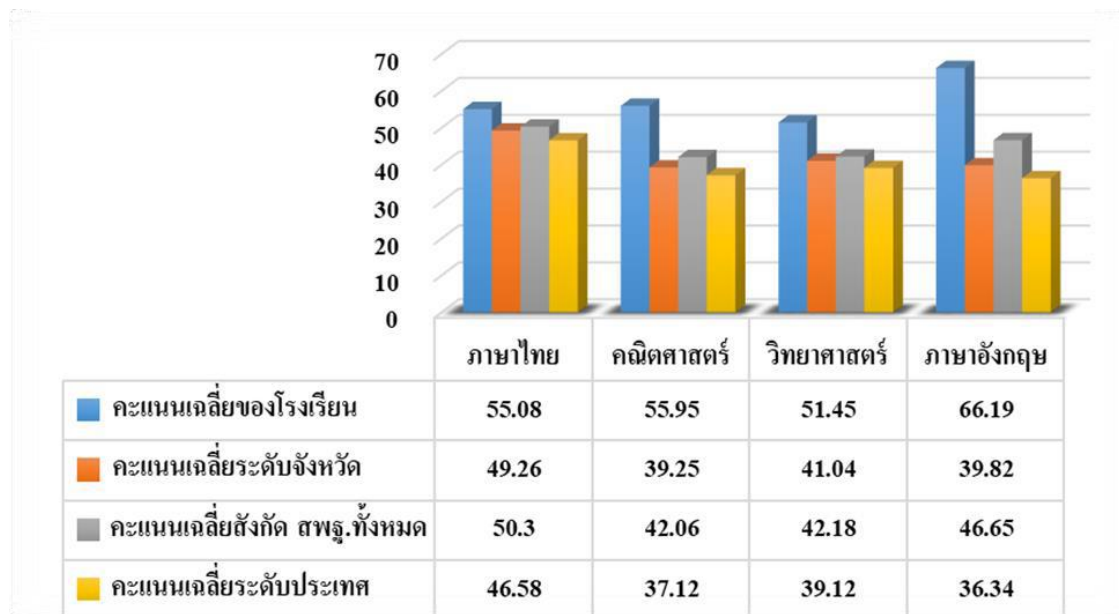

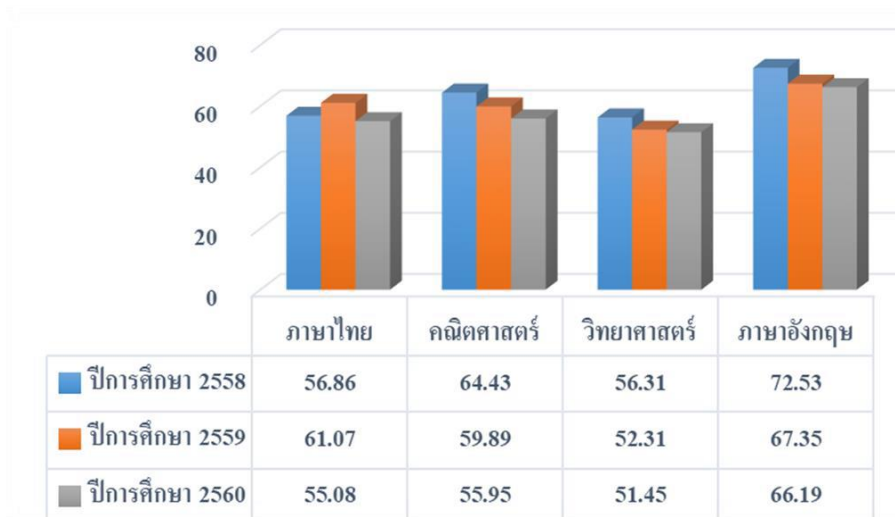

ตารางที่ 13 แสดงผลการทดสอบประเมินคุณภาพ (O-NET) ของนักเรียนชั้นมัธยมศึกษาปีที่ 3

สาระวิชา	จำนวนคน	คะแนนเฉลี่ย	ส่วนเบี่ยงเบนมาตรฐาน	จำนวนร้อยละของนักเรียนที่ได้ระดับ		
				ปรับปรุง	พอใช้	ดี
ภาษาไทย	240	55.58	14.61	0.42	85.83	13.75
คณิตศาสตร์	240	40.82	20.81	2.50	86.67	10.83
วิทยาศาสตร์	240	37.67	10.63	5.83	93.75	0.42
ภาษาอังกฤษ	240	43.51	16.52	2.92	90.00	7.08

ที่มา : งานวัดและประเมินผล ข้อมูล ณ วันที่ 9 เมษายน 2561

#### หมายเหตุ

- จำนวนคน คะแนนเฉลี่ย และส่วนเบี่ยงเบนมาตรฐาน ดูจากรายงานผลการทดสอบระดับชาติ ชั้นพื้นฐานค่าสถิติระดับโรงเรียนแยกตามรายวิชา
- จำนวนร้อยละของนักเรียนที่ได้ระดับ ปรับปรุง พอใช้ ดี ให้ดูจากรายงานผลการทดสอบระดับชาติชั้นพื้นฐาน ผลการทดสอบ O-Net รายบุคคล โดยใช้เกณฑ์ดังนี้
  - ปรับปรุง ระดับผลการทดสอบอยู่ในช่วง 0.00 – 1.00
  - พอใช้ ระดับผลการทดสอบอยู่ในช่วง 1.50 – 2.50
  - ดี ระดับผลการทดสอบอยู่ในช่วง 3.00 – 4.00

กราฟเปรียบเทียบผลการทดสอบทางการศึกษาระดับการศึกษาขั้นพื้นฐาน ( O-Net )  
 ชั้นมัธยมศึกษาปีที่ 3

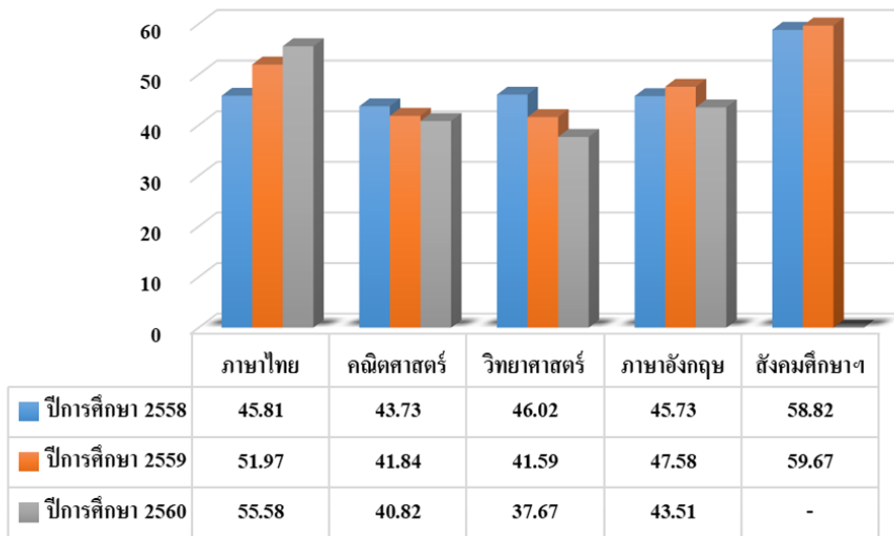
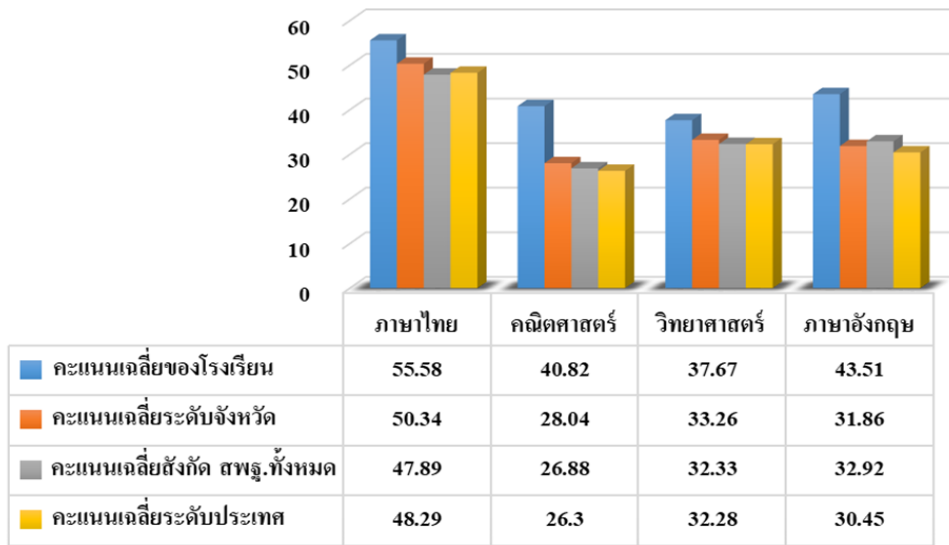

ตารางที่ 14 แสดงผลการทดสอบประเมินคุณภาพ (O-NET) ของนักเรียนชั้นมัธยมศึกษาปีที่ 6

สาระวิชา	จำนวนคน	คะแนนเฉลี่ย	ส่วนเบี่ยงเบนมาตรฐาน	จำนวนร้อยละของนักเรียนที่ได้ระดับ		
				ปรับปรุง	พอใช้	ดี
ภาษาไทย	202	55.15	14.45	0.99	91.09	7.92
คณิตศาสตร์	201	25.51	16.40	2.49	94.03	3.48
วิทยาศาสตร์	202	31.70	11.91	3.96	95.54	0.50
สังคมศึกษา ฯ	199	36.98	9.07	9.55	89.95	0.50
ภาษาอังกฤษ	201	41.99	17.02	0.00	92.54	7.46

- หมายเหตุ**
- จำนวนคน คะแนนเฉลี่ย และส่วนเบี่ยงเบนมาตรฐาน ดูจากรายงานผลการทดสอบระดับชาติขั้นพื้นฐานค่าสถิติระดับโรงเรียนแยกตามรายวิชา
  - จำนวนร้อยละของนักเรียนที่ได้ระดับ ปรับปรุง พอใช้ ดี ให้ดูจากรายงานผลการทดสอบระดับชาติขั้นพื้นฐาน ผลการทดสอบ O-Net รายบุคคล โดยใช้เกณฑ์ดังนี้
    - ปรับปรุง ระดับผลการทดสอบอยู่ในช่วง 0.00 – 1.00
    - พอใช้ ระดับผลการทดสอบอยู่ในช่วง 1.50 – 2.50
    - ดี ระดับผลการทดสอบอยู่ในช่วง 3.00 – 4.00

กราฟเปรียบเทียบผลการทดสอบทางการศึกษาระดับการศึกษาขั้นพื้นฐาน ( O-Net ) ชั้นมัธยมศึกษาปีที่ 6

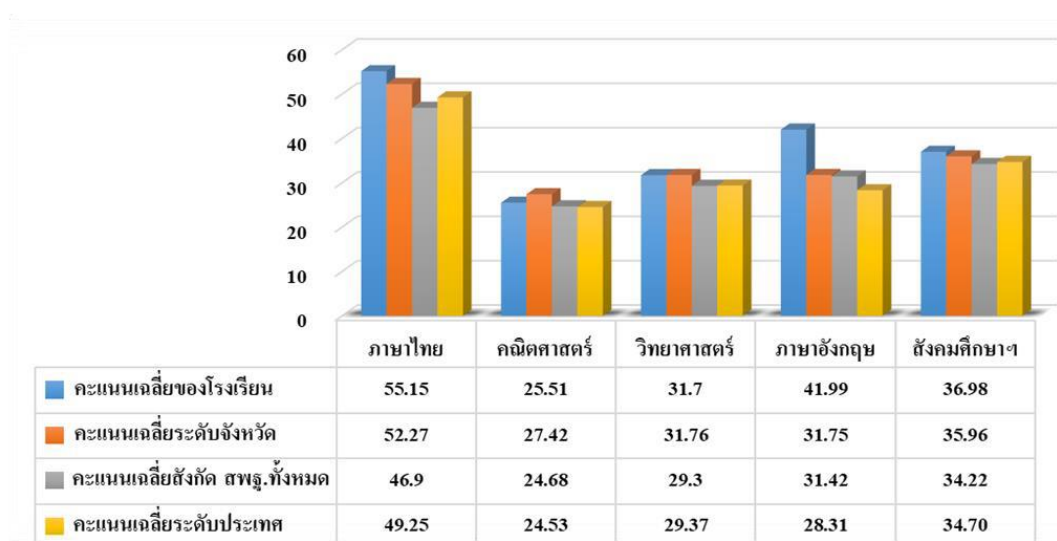



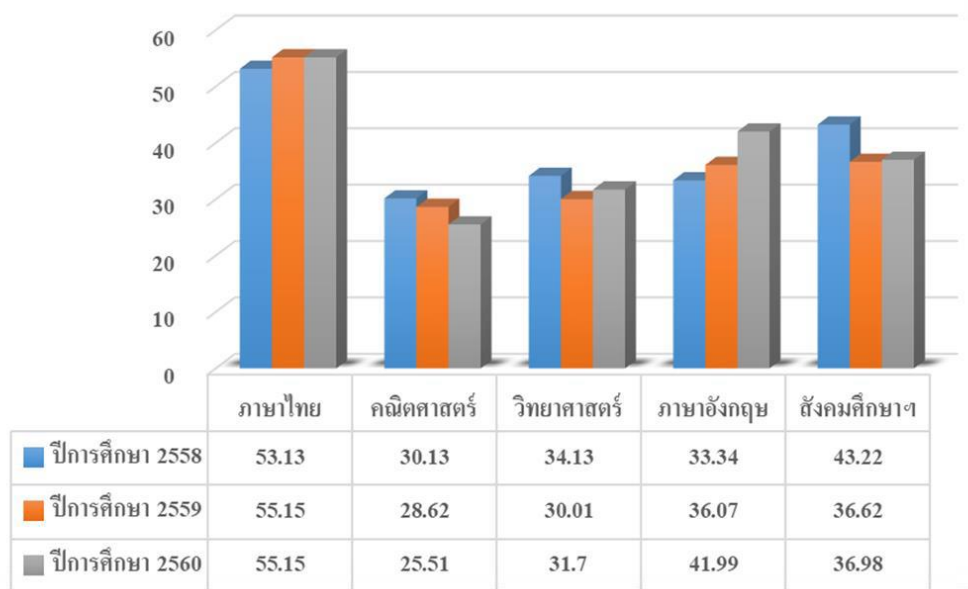

## 2.5 กิจกรรมพัฒนาผู้เรียน

ตารางที่ 15 ผลการประเมินกิจกรรมพัฒนาผู้เรียน ระดับชั้นประถมศึกษาและมัธยมศึกษา  
ปีการศึกษา 2560

ระดับชั้น	จำนวน นร.ทั้งหมด (คน)	จำนวน/ร้อยละของนักเรียนตามระดับคุณภาพ (กิจกรรมพัฒนาผู้เรียน)	
		ผ่าน	ไม่ผ่าน
ประถมศึกษาปีที่ 1	280	100.00	0.00
ประถมศึกษาปีที่ 2	275	100.00	0.00
ประถมศึกษาปีที่ 3	271	100.00	0.00
ประถมศึกษาปีที่ 4	272	100.00	0.00
ประถมศึกษาปีที่ 5	286	100.00	0.00
ประถมศึกษาปีที่ 6	294	100.00	0.00
มัธยมศึกษาปีที่ 1	281	100.00	0.00
มัธยมศึกษาปีที่ 2	239	100.00	0.00
มัธยมศึกษาปีที่ 3	241	100.00	0.00
<b>รวม</b>	<b>2,439</b>	<b>100.00</b>	<b>0.00</b>
<b>เฉลี่ยร้อยละ</b>		<b>100.00</b>	<b>0.00</b>

## ผลการประเมินสมรรถนะสำคัญของผู้เรียน 5 ด้าน

### 1) ด้านความสามารถในการสื่อสาร

นักเรียนสามารถพูด เขียน และถ่ายทอดความรู้ ความเข้าใจ จากสารที่อ่าน ฟัง ดู ด้วยภาษาของตนเอง และเสนอความคิด ความรู้สึก และทัศนะ จากสารที่อ่าน ฟัง ดู ตามที่หนดได้อย่างสมเหตุผล คล่องแคล่ว และชัดเจน สามารถพูดเจรจาต่อรองโน้มน้าวทำให้ผู้อื่นคล้อยตามในวัตถุประสงค์ที่เป็นประโยชน์ต่อตนเองและสังคม รับรู้ข่าวสารจากแหล่งต่าง ๆ ได้ถูกต้องและเหมาะสม ตลอดจนเลือกใช้วิธีการสื่อสารที่เหมาะสม มีประสิทธิภาพและคุ้มค่ากับลักษณะข้อมูลข่าวสารโดยคำนึงถึงผลกระทบที่จะเกิดขึ้น

### 2) ด้านความสามารถในการคิด

นักเรียนมีความสามารถในการคิดวิเคราะห์ สังเคราะห์ จำแนกข้อมูล จัดลำดับความสำคัญของข้อมูล สามารถเชื่อมโยงข้อมูลที่เกิดขึ้นจริงให้เข้ากับชีวิตประจำวันได้ มีจินตนาการเชิงบวกในการคิดอย่างสร้างสรรค์ และประยุกต์สร้างสรรค์สิ่งประดิษฐ์สิ่งใหม่ ๆ ได้อย่างมีประสิทธิภาพ สามารถสร้างองค์ความรู้ได้เพื่อตัดสินใจเกี่ยวกับตนเองได้อย่างเหมาะสม

### 3) ด้านความสามารถในการแก้ปัญหา

นักเรียนมีการวางแผนและออกแบบวิธีการแก้ปัญหา ปฏิบัติตามแผน ติดตามแผน และสรุปรายงานผลการดำเนินงานอย่างสมเหตุสมผล มีชิ้นงาน/ผลงานที่เกิดจากการแก้ปัญหามีความถูกต้อง โดยนำข้อค้นพบจากผลงาน/ชิ้นงาน ไปประยุกต์ใช้ในการแก้ปัญหา และอุปสรรค ต่าง ๆ ที่เผชิญได้อย่างถูกต้องเหมาะสมบนพื้นฐานของหลักเหตุและผล

### 4) ด้านความสามารถในการใช้ทักษะชีวิต

นักเรียนสามารถนำความรู้ / ทักษะและเทคนิควิธีการต่าง ๆ มาสร้างสรรค์ผลงานอย่างเป็นระบบและมีประสิทธิภาพ มีการสืบค้นความรู้ ข้อมูลข่าวสารจากแหล่งเรียนรู้ต่าง ๆ นักเรียนมีการแสดงความคิดเห็น และรับฟังความคิดเห็นของผู้อื่นในกิจกรรมที่แตกต่างทางกาย ทางความคิด ต่างเพศ ต่างวัย โดยใช้กิริยาวาจาที่สุภาพ มีความพึงพอใจในการเข้าร่วมกิจกรรม และมีความตื่นตัวในการรับรู้ข่าวสารและสามารถปรับตัวให้ทันกับการเปลี่ยนแปลงของสังคมและสภาพแวดล้อมได้อย่างเหมาะสม

### 5) ด้านความสามารถในการใช้เทคโนโลยี

นักเรียนรู้จักเลือกและใช้เทคโนโลยีที่เหมาะสม เพื่อลดขั้นตอนในเรื่องของเวลา และทรัพยากรที่ใช้ในการทำงาน และนำเสนอผลงานที่เป็นประโยชน์ต่อตนเองและสังคม โดยมีความหลากหลายแปลกใหม่และน่าสนใจ ไม่ลอกเลียนแบบไม่ทำตามผู้อื่นและไม่มีผลกระทบต่อสิ่งแวดล้อม และใช้เทคโนโลยีในการสื่อสารกับผู้อื่นได้อย่างเหมาะสมและถูกกาลเทศะ และนอกจากนี้ยังนำเทคโนโลยีมาใช้อย่างสร้างสรรค์ผลงานเพื่อสร้างชิ้นงาน/ผลงานของตนเอง

**กิจกรรมพัฒนาผู้เรียนปีการศึกษา 2560**  
**โรงเรียนได้จัดกิจกรรมพัฒนาผู้เรียนให้แก่นักเรียนในช่วงชั้นต่าง ๆ ดังนี้**

ตารางที่ 16 แสดงกิจกรรมพัฒนาผู้เรียน(ชมรม) ช่วงชั้นที่ 1

ลำดับที่	ชื่อชมรม	ส่งเสริมผู้เรียนทางด้าน
1	นาฏศิลป์	สุนทรียศาสตร์ (นาฏศิลป์)
2	นักเปียโนน้อย (Pianist Kids Club (Basic))	สุนทรียศาสตร์ (ดนตรี)
3	นักปั้น	สุนทรียศาสตร์ (ศิลปะ)
4	รักษ์ศิลป์ภาษา	วิชาการ (ภาษาไทย)
5	ศิลป์สร้างสรรค์	สุนทรียศาสตร์ (ศิลปะ)
6	หนูทำได้	สุนทรียศาสตร์ (ศิลปะ)
7	ฟุตบอล	สุนทรียศาสตร์ (กีฬา)
8	หนูน้อยนักประดิษฐ์	สุนทรียศาสตร์ (ศิลปะ)
9	นานา สารระ	วิชาการ (ภาษาไทย)
10	แข่งกันคิด	วิชาการ (วิทยาศาสตร์)
11	สีสันทาเพลิน	สุนทรียศาสตร์ (ศิลปะ)
12	ห้องสมุด	วิชาการ (การใช้เวลาว่างให้เกิดประโยชน์)
13	English Club	วิชาการ (ภาษาต่างประเทศ)
14	แบดมินตัน	สุนทรียศาสตร์ (กีฬา)
15	ภาษาจีน	วิชาการ (ภาษาต่างประเทศ)
16	ศิลปะ	สุนทรียศาสตร์ (ศิลปะ)
17	บาสเกตบอล	สุนทรียศาสตร์ (กีฬา)
18	ปิงปอง	สุนทรียศาสตร์ (กีฬา)
19	กลองชุด	สุนทรียศาสตร์ (ดนตรี)
20	กองหน้ารำเรียง	คุณธรรม จริยธรรม
21	MUSIC	สุนทรียศาสตร์ (ดนตรี)

ที่มา : ฝ่ายกิจกรรมและงานวิชาการ Smart Program ข้อมูล ณ วันที่ 28 กุมภาพันธ์ 2561

ตารางที่ 17 แสดงกิจกรรมพัฒนาผู้เรียน(ชมรม) ช่วงชั้นที่ 2

ลำดับที่	ชื่อชมรม	ส่งเสริมผู้เรียนทางด้าน
1	บรรณารักษ์อาสา	วิชาการ (การใช้เวลาว่างให้เกิดประโยชน์)
2	เทเบิลเทนนิส	สุนทรียศาสตร์ (กีฬา)
3	Volley ball Club	สุนทรียศาสตร์ (กีฬา)
4	แบดมินตัน	สุนทรียศาสตร์ (กีฬา)
5	ฟุตบอล	สุนทรียศาสตร์ (กีฬา)
6	บาสเกตบอล	สุนทรียศาสตร์ (กีฬา)
7	ปะ-ติด สร้างสรรค์	สุนทรียศาสตร์ (ศิลปะ)
8	พื้นฐานเปียโน	สุนทรียศาสตร์ (ดนตรี)
9	นาฏศิลป์ไทย	สุนทรียศาสตร์ (นาฏศิลป์)
10	โครงการคณิตศาสตร์	วิชาการ (คณิตศาสตร์)
11	คณิต-ศิลป์	วิชาการ (คณิตศาสตร์)
12	ซูโดกุ	วิชาการ (คณิตศาสตร์)
13	ไวโอลิน	สุนทรียศาสตร์ (ดนตรี)
14	วิทยาศาสตร์ BPL.	วิชาการ (วิทยาศาสตร์)
15	แชร์บอล	สุนทรียศาสตร์ (กีฬา)
16	นิทานหรรษา	วิชาการ (การใช้เวลาว่างให้เกิดประโยชน์)
17	แคทอลิกและพลศิลป์	คุณธรรม จริยธรรม
18	กีตาร์	สุนทรียศาสตร์ (ดนตรี)
19	Smart Science	วิชาการ (วิทยาศาสตร์)
20	กลองชุด	สุนทรียศาสตร์ (กีฬา)
21	ศิลปะ	สุนทรียศาสตร์ (ศิลปะ)
22	เทควันโด	สุนทรียศาสตร์ (กีฬา)
23	MUSIC	สุนทรียศาสตร์ (ดนตรี)

ที่มา : ฝ่ายกิจกรรมและงานวิชาการ Smart Program ข้อมูล ณ วันที่ 28 กุมภาพันธ์ 2561

ตารางที่ 18 แสดงกิจกรรมพัฒนาผู้เรียน(ชมรม) ช่วงชั้นที่ 3

ลำดับที่	ชื่อชมรม	ส่งเสริมผู้เรียนทางด้าน
1	สร้างสรรค์ศิลป์	สุนทรียศาสตร์ (ศิลปะ)
2	เปียโน	สุนทรียศาสตร์ (ดนตรี)
3	บาสเกตบอล	สุนทรียศาสตร์ (ศิลปะ)
4	นาฏศิลป์	สุนทรียศาสตร์ (นาฏศิลป์)
5	วงโยธวาทิต	สุนทรียศาสตร์ (ดนตรี)
6	ดนตรีไทย	สุนทรียศาสตร์ (ดนตรี)
7	ดนตรีสากล	สุนทรียศาสตร์ (ดนตรี)
8	ไวโอลิน	สุนทรียศาสตร์ (ดนตรี)
9	แบดมินตัน	สุนทรียศาสตร์ (กีฬา)
10	ฟุตบอล	สุนทรียศาสตร์ (กีฬา)
11	บาสเกตบอล	สุนทรียศาสตร์ (กีฬา)
12	วอลเลย์บอล	สุนทรียศาสตร์ (กีฬา)
13	ลูกเสือ เนตรนารี กองร้อยพิเศษ	ศักยภาพความมีระเบียบวินัย
14	Robotic ACR	วิชาการ (วิทยาศาสตร์)
15	ห้องสมุด	วิชาการ (การใช้เวลาว่างให้เกิดประโยชน์)
16	Quiling Paper Art	สุนทรียศาสตร์ (ศิลปะ)
17	RC Club	วิชาการ (วิทยาศาสตร์)
18	Chaineese for fun	วิชาการ (ภาษาต่างประเทศ)
19	จินตคณิต	วิชาการ (คณิตศาสตร์)
20	Logic Game	วิชาการ (คณิตศาสตร์)
21	ACR สาธิต	คุณธรรม จริยธรรม
22	ท่องไปในโลกกว้าง	สารคดี
23	Song and Music in English Club	วิชาการ (ภาษาต่างประเทศ) / สุนทรียศาสตร์ (ดนตรี)
24	English Club (Teatre Art)	วิชาการ (ภาษาต่างประเทศ)
25	English Club (General Knowledge)	วิชาการ (ภาษาต่างประเทศ)
26	English Club (English Games)	วิชาการ (ภาษาต่างประเทศ)

ที่มา : ฝ่ายกิจกรรมและงานวิชาการ Smart Program ข้อมูล ณ วันที่ 28 กุมภาพันธ์ 2561

## 2.6 ผลงานทางวิชาการของนักเรียน

ตารางที่ 19 ผลงานทางวิชาการของนักเรียน ระดับปฐมวัย

ลำดับ ที่	รายชื่อ	รางวัลที่ได้รับ	รายการแข่งขัน
1	ด.ญ.พิณลดา วงษ์อินทร์จันทร์	รองชนะเลิศอันดับ 2	การปั้นดินน้ำมัน ระดับปฐมวัย งานศิลปหัตถกรรม ระดับเขตพื้นที่ การศึกษา ครั้งที่ 67 ประจำปีการศึกษา 2560 สังกัดเขตพื้นที่การศึกษา ประถมศึกษาฯระยองเขต 1
2	ด.ญ.สุภชานันท์ อันสุวรรณ	รองชนะเลิศอันดับ 2	การปั้นดินน้ำมัน ระดับปฐมวัย งานศิลปหัตถกรรม ระดับเขตพื้นที่ การศึกษา ครั้งที่ 67 ประจำปีการศึกษา 2560 สังกัดเขตพื้นที่การศึกษา ประถมศึกษาฯระยองเขต 1
3	ด.ช.ธีรวัชร เทียนมงคล	รองชนะเลิศอันดับ 2	การปั้นดินน้ำมัน ระดับปฐมวัย งานศิลปหัตถกรรม ระดับเขตพื้นที่ การศึกษา ครั้งที่ 67 ประจำปีการศึกษา 2560 สังกัดเขตพื้นที่การศึกษา ประถมศึกษาฯระยองเขต 1
4	ด.ญ.ลภัสสรดา พงศ์สุทธินันท์	รองชนะเลิศอันดับ 1	การประกวดแข่งขันร้องเพลงจีน ระดับปฐมวัย โครงการประกวดร้องเพลงจีน ประจำปี 2560 ณ สถาบันขงจื่อ มหาวิทยาลัยอัสสัมชัญ วิทยาเขตสุวรรณภูมิ
5	ด.ญ.ปัทมา รอดทุ่ง	รางวัลดีเยี่ยม	การประกวดโครงงานวิทยาศาสตร์ ระดับเด็กเล็ก ระดับอนุบาล 2 -3 โครงงานเรื่อง รุ่งกินน้ำเกิดขึ้นได้อย่างไร งานสัปดาห์วิทยาศาสตร์แห่งชาติ ณ ศูนย์วิทยาศาสตร์เพื่อการศึกษา (ท้องฟ้าจำลอง)
6	ด.ญ.จิตาภา รักวณิชย์	รางวัลดีเยี่ยม	การประกวดโครงงานวิทยาศาสตร์ ระดับเด็กเล็ก ระดับอนุบาล 2 -3 โครงงานเรื่อง รุ่งกินน้ำเกิดขึ้นได้อย่างไร งานสัปดาห์วิทยาศาสตร์แห่งชาติ ณ ศูนย์วิทยาศาสตร์เพื่อการศึกษา (ท้องฟ้าจำลอง)

ลำดับ ที่	รายชื่อ	รางวัลที่ได้รับ	รายการแข่งขัน
7	ด.ญ.กวิณทิพย์ ศรีเดชะ	รางวัลดีเยี่ยม	การประกวดโครงงานวิทยาศาสตร์ ระดับเด็กเล็ก ระดับอนุบาล 2 -3 โครงงานเรื่อง รุ่งกินน้ำเกิดขึ้นได้อย่างไร งานสัปดาห์วิทยาศาสตร์แห่งชาติ ณ ศูนย์วิทยาศาสตร์เพื่อการศึกษา (ท้องฟ้าจำลอง)
8	ด.ญ.ณัฐมน บุตรพรม	รางวัลดีเยี่ยม	การประกวดโครงงานวิทยาศาสตร์ ระดับเด็กเล็ก ระดับอนุบาล 2 -3 โครงงานเรื่อง รุ่งกินน้ำเกิดขึ้นได้อย่างไร งานสัปดาห์วิทยาศาสตร์แห่งชาติ ณ ศูนย์วิทยาศาสตร์เพื่อการศึกษา (ท้องฟ้าจำลอง)
9	ด.ญ.สวภัทร สุขขัง	รางวัลดีเยี่ยม	การประกวดโครงงานวิทยาศาสตร์ ระดับเด็กเล็ก ระดับอนุบาล 2 -3 โครงงานเรื่อง รุ่งกินน้ำเกิดขึ้นได้อย่างไร งานสัปดาห์วิทยาศาสตร์แห่งชาติ ณ ศูนย์วิทยาศาสตร์เพื่อการศึกษา (ท้องฟ้าจำลอง)

ที่มา : งานวิชาการ ระดับปฐมวัย ข้อมูล ณ วันที่ 30 มีนาคม 2561

ตารางที่ 20 ผลงานทางวิชาการของนักเรียน ระดับประถมศึกษา

ลำดับ ที่	รายชื่อ	รางวัลที่ได้รับ	รายการแข่งขัน
1	ด.ญ.มัชฌิมา ชื่นกิจมงคล	คะแนนเต็ม 100 ระดับประเทศ รายวิชาภาษาอังกฤษ	การทดสอบทางการศึกษาระดับชาติ ขั้นพื้นฐาน (O-Net) ชั้นประถมศึกษาปีที่ 6 ปีการศึกษา 2560
2	ด.ญ.เขมจิรา อินทร์สุวรรณ	คะแนนเต็ม 100 ระดับประเทศ รายวิชาภาษาอังกฤษ	การทดสอบทางการศึกษาระดับชาติ ขั้นพื้นฐาน (O-Net) ชั้นประถมศึกษาปีที่ 6 ปีการศึกษา 2560
3	ด.ญ.พัชรพร แสงสุรศักดิ์	คะแนนเต็ม 100 ระดับประเทศ รายวิชาภาษาอังกฤษ	การทดสอบทางการศึกษาระดับชาติ ขั้นพื้นฐาน (O-Net) ชั้นประถมศึกษาปีที่ 6 ปีการศึกษา 2560

ลำดับ ที่	รายชื่อ	รางวัลที่ได้รับ	รายการแข่งขัน
4	ด.ช.พิทวัส บุญกระโทก	คะแนนเต็ม 100 ระดับประเทศ รายวิชาภาษาอังกฤษ	การทดสอบทางการศึกษาระดับชาติ ขั้นพื้นฐาน (O-Net) ชั้นประถมศึกษาปีที่ 6 ปีการศึกษา 2560
5	ด.ช.ชิษณุพงศ์ กองสมบัติสุข	คะแนนเต็ม 100 ระดับประเทศ รายวิชาภาษาอังกฤษ	การทดสอบทางการศึกษาระดับชาติ ขั้นพื้นฐาน (O-Net) ชั้นประถมศึกษาปีที่ 6 ปีการศึกษา 2560
6	ด.ญ.ภูษณิศา เอี่ยมวรนิรันดร์	คะแนนเต็ม 100 ระดับประเทศ รายวิชาภาษาอังกฤษ	การทดสอบทางการศึกษาระดับชาติ ขั้นพื้นฐาน (O-Net) ชั้นประถมศึกษาปีที่ 6 ปีการศึกษา 2560
7	ด.ช.กฤตวีร์ ชัยประเสริฐสุด	รางวัลเหรียญเงิน	การสอบ Math-ENG Contest (MEC) ครั้งที่ 3/2560 ณ มหาวิทยาลัยราชภัฏพระนคร
8	ด.ญ.พัชรพร แสงสุรศักดิ์	รางวัลเหรียญทอง	การแข่งขันชิงแชมป์การคิดและ การแก้ปัญหาคณิตศาสตร์ ครั้งที่ 18/2560 ณ มหาวิทยาลัยราชภัฏพระนคร
9	ด.ช.กฤตวีร์ ชัยประเสริฐสุด	รางวัลเหรียญทองแดง	การแข่งขันชิงแชมป์การคิดและ การแก้ปัญหาคณิตศาสตร์ ครั้งที่ 18/2560 ณ มหาวิทยาลัยราชภัฏพระนคร
10	ด.ช.ณัฐปภัสร เอกอัครพรพล	รางวัลเหรียญทองแดง	การแข่งขันชิงแชมป์การคิดและการ แก้ปัญหาคณิตศาสตร์ ครั้งที่ 18/2560 ณ มหาวิทยาลัยราชภัฏพระนคร
11	ด.ช.ณัฐปภัสร เอกอัครพรพล	รางวัลเหรียญทองแดง	การสอบคัดเลือกเข้าโครงการพัฒนา อัจฉริยภาพทางวิทยาศาสตร์และ คณิตศาสตร์ ประจำปีการศึกษา 2560
12	ด.ช.วฤนทร์ สิงหเสนี	รางวัลชมเชย (คะแนนสูงสุดในจังหวัด ระยอง)	การแข่งขันคณิตศาสตร์ โครงการ ประเมินและพัฒนาสู่ความเป็นเลิศ ทางคณิตศาสตร์และวิทยาศาสตร์ (TEDET)
13	ด.ช.กฤตวีร์ ชัยประเสริฐสุด	รางวัลชมเชย (คะแนนสูงสุดในจังหวัด ระยอง)	การแข่งขันคณิตศาสตร์ โครงการ ประเมินและพัฒนาสู่ความเป็นเลิศทาง คณิตศาสตร์และวิทยาศาสตร์ (TEDET)



ลำดับ ที่	รายชื่อ	รางวัลที่ได้รับ	รายการแข่งขัน
14	ด.ช.จักรภัทร นิยมรัตน์	รางวัลเหรียญเงิน	การแข่งขัน ASMO คณิตศาสตร์และ วิทยาศาสตร์โอลิมปิก ประจำปี 2560
15	ด.ช.ณัฐปภัสร เอกอัครพรพล	รางวัลเหรียญเงิน	การแข่งขัน ASMO คณิตศาสตร์และ วิทยาศาสตร์โอลิมปิก ประจำปี 2560
16	ด.ญ.พัชรพร แสงสุรศักดิ์	รางวัลเหรียญทองแดง	การแข่งขัน ASMO คณิตศาสตร์และ วิทยาศาสตร์โอลิมปิก ประจำปี 2560
178	ด.ญ.ปัทมรา พิมสาร	รางวัลชมเชย	การแข่งขัน ASMO คณิตศาสตร์และ วิทยาศาสตร์โอลิมปิก ประจำปี 2560
18	ด.ช.ธมกร หล่อยตา	รางวัลชมเชย	การแข่งขัน ASMO คณิตศาสตร์และ วิทยาศาสตร์โอลิมปิก ประจำปี 2560
19	ด.ช.กฤตวีร์ ชัยประเสริฐสุด	รางวัลชมเชย	การแข่งขัน ASMO คณิตศาสตร์และ วิทยาศาสตร์โอลิมปิก ประจำปี 2560
20	ด.ช.ปกรณ บัวงาม	รางวัลชมเชย	การแข่งขัน ASMO คณิตศาสตร์และ วิทยาศาสตร์โอลิมปิก ประจำปี 2560
21	ด.ช.นนทัช ลาชโรจน์	รางวัลชมเชย	การแข่งขัน ASMO คณิตศาสตร์และ วิทยาศาสตร์โอลิมปิก ประจำปี 2560
22	ด.ช.ธงชัยพัชร ฉมาดล	รางวัลเหรียญเงิน	การแข่งขันทางวิชาการ ระดับนานาชาติ สถาบันส่งเสริมการสอนวิทยาศาสตร์ และเทคโนโลยี (สสวท.)
23	ด.ญ.ณัฐิดา ราชแก้ว	รางวัลเหรียญทองแดง	การแข่งขันทางวิชาการ ระดับนานาชาติ สถาบันส่งเสริมการสอนวิทยาศาสตร์ และเทคโนโลยี (สสวท.)
24	ด.ญ.จิตาภา จินตามณีพล	รางวัลชมเชย	การแข่งขันทางวิชาการ ระดับนานาชาติ สถาบันส่งเสริมการสอนวิทยาศาสตร์ และเทคโนโลยี (สสวท.)
25	ด.ช.ธีรภาพ สีขาว	รางวัลชมเชย	การแข่งขันทางวิชาการ ระดับนานาชาติ สถาบันส่งเสริมการสอนวิทยาศาสตร์ และเทคโนโลยี (สสวท.)
26	ด.ช.นฤเบศวร์ ผ่องสุข	รางวัลชมเชย	การแข่งขันทางวิชาการ ระดับนานาชาติ สถาบันส่งเสริมการสอนวิทยาศาสตร์ และเทคโนโลยี (สสวท.)

ลำดับ ที่	รายชื่อ	รางวัลที่ได้รับ	รายการแข่งขัน
27	ด.ช.สุรบดี ใจนุ่ม	รางวัลชมเชย	การแข่งขันทางวิชาการ ระดับนานาชาติ สถาบันส่งเสริมการสอนวิทยาศาสตร์ และเทคโนโลยี (สสวท.)
28	ด.ช.ปัญญา อุดมเดช	รางวัลเหรียญทองแดง	การแข่งขันโครงการพัฒนาอัจฉริยภาพ ทางวิทยาศาสตร์และคณิตศาสตร์ ประจำปีการศึกษา 2560
29	ด.ช.กฤตวีร์ ชัยประเสริฐสุด	รางวัลเหรียญทอง	การแข่งขันทางวิชาการ ระดับนานาชาติ สำนักพัฒนานวัตกรรมการ จัดการศึกษา (สพฐ.)
30	ด.ช.จักรภัทร นิยมรัตน์	รางวัลเหรียญเงิน	การแข่งขันทางวิชาการ ระดับนานาชาติ สำนักพัฒนานวัตกรรมการ จัดการศึกษา (สพฐ.)
31	ด.ช.ณัฐปภัสร เอกอัครพล	รางวัลเหรียญเงิน	การแข่งขันทางวิชาการ ระดับนานาชาติ สำนักพัฒนานวัตกรรมการ จัดการศึกษา (สพฐ.)
32	ด.ช.ศุภวิชญ์ นิศาทฤกษาชาติ	รางวัลเหรียญเงิน	การแข่งขันทางวิชาการ ระดับนานาชาติ สำนักพัฒนานวัตกรรมการ จัดการศึกษา (สพฐ.)
33	ด.ญ.จันทรกานต์ มนตรีวีจิตรกุล	รางวัลเหรียญทองแดง	การแข่งขันทางวิชาการ ระดับนานาชาติ สำนักพัฒนานวัตกรรมการ จัดการศึกษา (สพฐ.)
34	ด.ญ.พัชรพร แสงสุรศักดิ์	รางวัลเหรียญทองแดง	การแข่งขันทางวิชาการ ระดับนานาชาติ สำนักพัฒนานวัตกรรมการ จัดการศึกษา (สพฐ.)
35	ด.ญ.ภูษณิศา เอี่ยมวรนิรันดร์	รางวัลเหรียญทองแดง	การแข่งขันทางวิชาการ ระดับนานาชาติสำนักพัฒนานวัตกรรม การจัดการศึกษา (สพฐ.)
36	ด.ช.กฤตชัย กวดวงศ์ษา	รางวัลชมเชย	การแข่งขันทางวิชาการ ระดับนานาชาติสำนักพัฒนานวัตกรรม การจัดการศึกษา (สพฐ.)

ลำดับ ที่	รายชื่อ	รางวัลที่ได้รับ	รายการแข่งขัน
37	ด.ญ.ณัฐกัญญ์ ไพบุลย์กิจ	รางวัลชมเชย	การแข่งขันทางวิชาการ ระดับนานาชาติสำนักพัฒนานวัตกรรมการ จัดการศึกษา (สพฐ.)
38	ด.ช.พีรณัฐ แวกล้อม	รางวัลชมเชย	การแข่งขันทางวิชาการ ระดับนานาชาติสำนักพัฒนานวัตกรรมการ จัดการศึกษา (สพฐ.)
39	ด.ญ.อภิสรรา บุญบำรุงชัย	รางวัลชมเชย	การแข่งขันทางวิชาการ ระดับนานาชาติสำนักพัฒนานวัตกรรมการ จัดการศึกษา (สพฐ.)
40	ด.ช.ธีภาพ สีขาว	คะแนนเต็ม 100 ระดับประเทศ รายวิชาภาษาอังกฤษ	การทดสอบทางการศึกษาระดับชาติ ขั้นพื้นฐาน (O-Net) ชั้นประถมศึกษาปีที่ 6 ปีการศึกษา 2560
41	ด.ญ.ปณิตตา โรจนวรรณ	คะแนนเต็ม 100 ระดับประเทศ รายวิชาคณิตศาสตร์	การทดสอบทางการศึกษาระดับชาติ ขั้นพื้นฐาน (O-Net) ชั้นประถมศึกษาปีที่ 6 ปีการศึกษา 2560
42	ด.ญ.จันทรกานต์ มนตรีวีจิตรกุล	คะแนนเต็ม 100 ระดับประเทศ รายวิชาคณิตศาสตร์	การทดสอบทางการศึกษาระดับชาติ ขั้นพื้นฐาน (O-Net) ชั้นประถมศึกษาปีที่ 6 ปีการศึกษา 2560
43	ด.ญ.พัชรพร แสงสุรศักดิ์	คะแนนเต็ม 100 ระดับประเทศ รายวิชาคณิตศาสตร์	การทดสอบทางการศึกษาระดับชาติ ขั้นพื้นฐาน (O-Net) ชั้นประถมศึกษาปีที่ 6 ปีการศึกษา 2560
44	ด.ช.ศุภวิชญ์ นิศาทฤกษาชาติ	คะแนนเต็ม 100 ระดับประเทศ รายวิชาคณิตศาสตร์	การทดสอบทางการศึกษาระดับชาติ ขั้นพื้นฐาน (O-Net) ชั้นประถมศึกษาปีที่ 6 ปีการศึกษา 2560
45	ด.ญ.จิตาภา จินตามณีพล	คะแนนเต็ม 100 ระดับประเทศ รายวิชาคณิตศาสตร์	การทดสอบทางการศึกษาระดับชาติ ขั้นพื้นฐาน (O-Net) ชั้นประถมศึกษาปีที่ 6 ปีการศึกษา 2560
46	ด.ช.ธงรพีชร์ ฉมาดล	คะแนนเต็ม 100 ระดับประเทศ รายวิชาคณิตศาสตร์	การทดสอบทางการศึกษาระดับชาติ ขั้นพื้นฐาน (O-Net) ชั้นประถมศึกษาปีที่ 6 ปีการศึกษา 2560

ลำดับ ที่	รายชื่อ	รางวัลที่ได้รับ	รายการแข่งขัน
47	ด.ช.ณัฐปภัสรณ์ เอกอัครพล	คะแนนเต็ม 100 ระดับประเทศ รายวิชาคณิตศาสตร์	การทดสอบทางการศึกษาระดับชาติ ขั้นพื้นฐาน (O-Net) ชั้นประถมศึกษาปีที่ 6 ปีการศึกษา 2560
48	ด.ช.สุรบดี ใจนุ่ม	คะแนนเต็ม 100 ระดับประเทศ รายวิชาคณิตศาสตร์	การทดสอบทางการศึกษาระดับชาติ ขั้นพื้นฐาน (O-Net) ชั้นประถมศึกษาปีที่ 6 ปีการศึกษา 2560
49	ด.ช.กฤตวีร์ ชัยประเสริฐสุด	คะแนนเต็ม 100 ระดับประเทศ รายวิชาคณิตศาสตร์	การทดสอบทางการศึกษาระดับชาติ ขั้นพื้นฐาน (O-Net) ชั้นประถมศึกษาปีที่ 6 ปีการศึกษา 2560
50	ด.ช.จักรภัทร นิยมรัตน์	คะแนนเต็ม 100 ระดับประเทศ รายวิชาคณิตศาสตร์	การทดสอบทางการศึกษาระดับชาติ ขั้นพื้นฐาน (O-Net) ชั้นประถมศึกษาปีที่ 6 ปีการศึกษา 2560
51	ด.ช.ชัชฌิมพงศ์ กองสมบัติสุข	คะแนนเต็ม 100 ระดับประเทศ รายวิชาคณิตศาสตร์	การทดสอบทางการศึกษาระดับชาติ ขั้นพื้นฐาน (O-Net) ชั้นประถมศึกษาปีที่ 6 ปีการศึกษา 2560
52	ด.ญ.ปพิชญา ศุภมมงคลกิจ	คะแนนเต็ม 100 ระดับประเทศ รายวิชาคณิตศาสตร์	การทดสอบทางการศึกษาระดับชาติ ขั้นพื้นฐาน (O-Net) ชั้นประถมศึกษาปีที่ 6 ปีการศึกษา 2560
53	ด.ญ.ภูษณิศา เอี่ยมวรนิรันดร์	คะแนนเต็ม 100 ระดับประเทศ รายวิชาคณิตศาสตร์	การทดสอบทางการศึกษาระดับชาติ ขั้นพื้นฐาน (O-Net) ชั้นประถมศึกษาปีที่ 6 ปีการศึกษา 2560
54	ด.ช.ทิวัดต์ เพชรแดง	รางวัลเหรียญทองแดง	โครงการแข่งขันวิทยาศาสตร์ ระดับประถมศึกษาปีที่ 4 โดย Asmo Thai Science & Math Competition 2017
55	ด.ช.พาสีษฐ์ สมเกียรติวีระ	รางวัลเหรียญทองแดง	โครงการแข่งขันวิทยาศาสตร์ ระดับประถมศึกษาปีที่ 4 โดย Asmo Thai Science & Math Competition 2017

ลำดับ ที่	รายชื่อ	รางวัลที่ได้รับ	รายการแข่งขัน
56	ด.ช.ธมกร หล่อยดา	รางวัลเหรียญทองแดง	โครงการแข่งขันวิทยาศาสตร์ ระดับประถมศึกษาปีที่ 4 โดย Asmo Thai Science & Math Competition 2017
57	ด.ช.รพีพงศ์ ศรีรักยิ้ม	รางวัลชมเชย	โครงการแข่งขันวิทยาศาสตร์ ระดับประถมศึกษาปีที่ 4 โดย Asmo Thai Science & Math Competition 2017

ที่มา : งานวิชาการ ระดับประถม ข้อมูล ณ วันที่ 30 มีนาคม 2561

**ตารางที่ 21 ผลงานทางวิชาการของนักเรียนระดับมัธยมศึกษา**

ลำดับ ที่	รายชื่อ	รางวัลที่ได้รับ	รายการแข่งขัน	หน่วยงานที่จัด/ มอบรางวัล
1	ด.ญ.อรปรียา จันทนา	รางวัล รองชนะเลิศ อันดับ 2	การแข่งขันตอบปัญหา คณิตศาสตร์ ระดับ มัธยมศึกษาปีที่ 1-3 วันวิชาการ “SJR 2017” ประจำปีการศึกษา 2560	โรงเรียนเซนต์โยเซฟ ระยอง
2	ด.ญ.พิมพ์ชชา ไชยสุทธิ	รางวัล รองชนะเลิศ อันดับ 2	การแข่งขันตอบปัญหา คณิตศาสตร์ ระดับ มัธยมศึกษาปีที่ 1-3 วันวิชาการ “SJR 2017” ประจำปีการศึกษา 2560	โรงเรียนเซนต์โยเซฟ ระยอง
3	ด.ญ.ปณิตตา ตุลวรรณะ	รางวัลชนะเลิศ	การแข่งขันพูดสุนทรพจน์ (Speech) ระดับ มัธยมศึกษาปีที่ 1-3 วันวิชาการ “SJR 2017” ประจำปีการศึกษา 2560	โรงเรียนเซนต์โยเซฟ ระยอง
4	น.ส.สโรชา เปี่ยมวิมล	รางวัลชนะเลิศ	การแข่งขันพูดสุนทรพจน์ (Speech) ระดับมัธยมศึกษาปีที่ 4-6 วันวิชาการ “SJR 2017” ประจำปีการศึกษา 2560	โรงเรียนเซนต์โยเซฟ ระยอง
5	ด.ญ.ภัณทิรา ชาวสบาย	รางวัล	การแข่งขัน	โรงเรียนเซนต์โยเซฟ

ลำดับ ที่	รายชื่อ	รางวัลที่ได้รับ	รายการแข่งขัน	หน่วยงานที่จัด/ มอบรางวัล
		รองชนะเลิศ อันดับ 2	Spelling bee ระดับ มัธยมศึกษาปีที่ 1-3 วันวิชาการ “SJR 2017” ประจำปีการศึกษา 2560	ระยอง
6	นายฉันทน์ รอรั้ง	รางวัล รองชนะเลิศ อันดับ 1	การแข่งขัน Spelling bee ระดับมัธยมศึกษาปีที่ 4-6 วันวิชาการ “SJR 2017” ประจำปีการศึกษา 2560	โรงเรียนเซนต์โยเซฟ ระยอง
7	ด.ญ.ญานิสสา มงคลบริรักษ์	รางวัล รองชนะเลิศ อันดับ 2	การแข่งขันการเขียน พู่กันจีน ระดับ มัธยมศึกษาปีที่ 1-3 วันวิชาการ “SJR 2017” ประจำปีการศึกษา 2560	โรงเรียนเซนต์โยเซฟ ระยอง
8	น.ส.ชัตติยา ยิ้มแก้ว	รางวัลชนะเลิศ	การแข่งขันการประกวด ร้องเพลงภาษาจีน ระดับ มัธยมศึกษาปีที่ 4-6 วันวิชาการ “SJR 2017” ประจำปีการศึกษา 2560	โรงเรียนเซนต์โยเซฟ ระยอง
9	น.ส.พลอยชมพู วัโรตม	รางวัล รองชนะเลิศ อันดับ 2	การแข่งขันการประกวด ร้องเพลงภาษาจีน ระดับ มัธยมศึกษาปีที่ 1-2 วันวิชาการ “SJR 2017” ประจำปีการศึกษา 2560	โรงเรียนเซนต์โยเซฟ ระยอง
10	น.ส.วริษา สิงห์พันธุ์	รางวัลชนะเลิศ	การแข่งขันประกวด หนังสือเล่มเล็ก ระดับ มัธยมศึกษาปีที่ 4-6 วันวิชาการ “SJR 2017” ประจำปีการศึกษา 2560	โรงเรียนเซนต์โยเซฟ ระยอง
11	น.ส.ธนพร วงษ์ประดิษฐ์	รางวัล รองชนะเลิศ อันดับ 2	การแข่งขันสภกศคำ ระดับมัธยมศึกษาปีที่ 4-6 วันวิชาการ “SJR 2017” ประจำปีการศึกษา 2560	โรงเรียนเซนต์โยเซฟ ระยอง
12	น.ส.ฉัตรธิดา บุญลอย	รางวัลชนะเลิศ	การแข่งขันสภกศคำ ระดับมัธยมศึกษาปีที่ 4-6 วันวิชาการ “SJR 2017” ประจำปีการศึกษา 2560	โรงเรียนเซนต์โยเซฟ ระยอง

ลำดับ ที่	รายชื่อ	รางวัลที่ได้รับ	รายการแข่งขัน	หน่วยงานที่จัด/ มอบรางวัล
13	ด.ญ.กัลยกร บวรอุดมวงศ์	รางวัล รองชนะเลิศ อันดับ 2	การแข่งขันสะกดคำ ระดับมัธยมศึกษาปีที่ 1-3 วันวิชาการ “SJR 2017” ประจำปีการศึกษา 2560	โรงเรียนเซนต์โยเซฟ ระยอง
14	น.ส.พทยา สรรเสริญ	รางวัลชมเชย	การแข่งขันคัดลายมือ ระดับ มัธยมศึกษาปีที่ 4-6 วันวิชาการ “SJR 2017” ประจำปีการศึกษา 2560	โรงเรียนเซนต์โยเซฟ ระยอง
15	น.ส.นภัสวรรณ ประสานพานิช	รางวัล รองชนะเลิศ อันดับ 2	การแข่งขันคัดลายมือ ระดับ มัธยมศึกษาปีที่ 4-6 วันวิชาการ “SJR 2017” ประจำปีการศึกษา 2560	โรงเรียนเซนต์โยเซฟ ระยอง
16	ด.ช.ภาสวิชญ์ อภิณันธวัชพงศ์	รางวัล รองชนะเลิศ อันดับ 1	การแข่งขันคัดลายมือ ระดับ มัธยมศึกษาปีที่ 1-3 วันวิชาการ “SJR 2017” ประจำปีการศึกษา 2560	โรงเรียนเซนต์โยเซฟ ระยอง
17	ด.ญ.กัลยสณี สุขเมือง	รางวัลชนะเลิศ	การแข่งขันคัดลายมือ ระดับ มัธยมศึกษาปีที่ 1-3 วันวิชาการ “SJR 2017” ประจำปีการศึกษา 2560	โรงเรียนเซนต์โยเซฟ ระยอง
18	น.ส.เวณา โคห์	รางวัลชนะเลิศ	การแข่งขันประกวด หนังสือเล่มเล็ก ระดับ มัธยมศึกษาปีที่ 4-6 วันวิชาการ “SJR 2017” ประจำปีการศึกษา 2560	โรงเรียนเซนต์โยเซฟ ระยอง
19	นายสิทธิกร ผ่องสุวรรณ	รางวัล รองชนะเลิศ อันดับ 1	การแข่งขันประกวด หนังสือเล่มเล็ก ระดับ มัธยมศึกษาปีที่ 4-6 วันวิชาการ “SJR 2017” ประจำปีการศึกษา 2560	โรงเรียนเซนต์โยเซฟ ระยอง
20	น.ส.จรรยาทิติ ทองจิว	รางวัล รองชนะเลิศ อันดับ 1	การแข่งขันประกวด หนังสือเล่มเล็ก ระดับ มัธยมศึกษาปีที่ 4-6 วันวิชาการ “SJR 2017” ประจำปีการศึกษา 2560	โรงเรียนเซนต์โยเซฟ ระยอง
21	น.ส.ปานชีวา จันทร์สุริยะกุล	รางวัล รองชนะเลิศ อันดับ 1	การแข่งขันประกวดหนังสือ เล่มเล็ก ระดับมัธยมศึกษาปี ที่ 4-6 วันวิชาการ “SJR 2017” ประจำปีการศึกษา 2560	โรงเรียนเซนต์โยเซฟ ระยอง

ลำดับ ที่	รายชื่อ	รางวัลที่ได้รับ	รายการแข่งขัน	หน่วยงานที่จัด/ มอบรางวัล	
22	ด.ญ.ณัฐนิชา ด.ญ.นารากร ด.ญ.นรีพร	สิทธิ แขนงแก้ว พันธุ์เพียน	รางวัล รองชนะเลิศ อันดับ 2	การแข่งขันประกวด หนังสือเล่มเล็ก ระดับ มัธยมศึกษาปีที่ 1-3 วันวิชาการ “SJR 2017” ประจำปีการศึกษา 2560	โรงเรียนเซนต์โยเซฟ ระยอง
23	ด.ญ.นารากร	แขนงแก้ว	รางวัล รองชนะเลิศ อันดับ 2	การแข่งขันประกวด หนังสือเล่มเล็ก ระดับ มัธยมศึกษาปีที่ 1-3 วันวิชาการ “SJR 2017” ประจำปีการศึกษา 2560	โรงเรียนเซนต์โยเซฟ ระยอง
24	ด.ญ.นรีพร	พันธุ์เพียน	รางวัล รองชนะเลิศ อันดับ 2	การแข่งขันประกวด หนังสือเล่มเล็ก ระดับ มัธยมศึกษาปีที่ 1-3 วันวิชาการ “SJR 2017” ประจำปีการศึกษา 2560	โรงเรียนเซนต์โยเซฟ ระยอง
25	ด.ญ.เกียรติภรณ์	เอี่ยมสุข	รางวัลชนะเลิศ	การแข่งขันประกวด หนังสือเล่มเล็ก ระดับ มัธยมศึกษาปีที่ 1-3 วันวิชาการ “SJR 2017” ประจำปีการศึกษา 2560	โรงเรียนเซนต์โยเซฟ ระยอง
26	ด.ญ.พัทธนันท์	วงศ์ปรีชาสวัสดิ์	รางวัลชนะเลิศ	การแข่งขันประกวด หนังสือเล่มเล็ก ระดับ มัธยมศึกษาปีที่ 1-3 วันวิชาการ “SJR 2017” ประจำปีการศึกษา 2560	โรงเรียนเซนต์โยเซฟ ระยอง
27	ด.ญ.แพรวา	ร่วมรักษ์	รางวัลชนะเลิศ	การแข่งขันประกวด หนังสือเล่มเล็ก ระดับ มัธยมศึกษาปีที่ 1-3 วันวิชาการ “SJR 2017” ประจำปีการศึกษา 2560	โรงเรียนเซนต์โยเซฟ ระยอง
28	น.ส.เขมิกา	หวานเสนาะ	รางวัลชนะเลิศ	การแข่งขันประกวด หนังสือเล่มเล็ก ระดับ มัธยมศึกษาปีที่ 4-6 วันวิชาการ “SJR 2017” ประจำปีการศึกษา 2560	โรงเรียนเซนต์โยเซฟ ระยอง
29	ด.ญ.กัลยสณี	สุขเมือง	เหรียญทอง	การแข่งขันคัดลายมือ	โรงเรียนบ้านค่าย จ.ระยอง



ลำดับ ที่	รายชื่อ	รางวัลที่ได้รับ	รายการแข่งขัน	หน่วยงานที่จัด/ มอบรางวัล
30	ด.ญ.ฐิตารีย์ นิลใจพงษ์	เหรียญทองระดับ ภาคกลางภาค ตะวันออกและ เป็นตัวแทนไป แข่งขัน ระดับประเทศ	การประกวดเพลง คุณธรรม ม.1 - ม.3	งานศิลปหัตถกรรม ครั้งที่ 67 ในระดับ สหวิทยาเขต สพม.18
31	ด.ญ.นฤภร หล่อวณิชย์	เหรียญทองระดับ ภาคกลางภาค ตะวันออกและ เป็นตัวแทนไป แข่งขัน ระดับประเทศ	การประกวดเพลง คุณธรรม ม.1 - ม.3	งานศิลปหัตถกรรม ครั้งที่ 67 ในระดับสห วิทยาเขต สพม.18
32	ด.ญ.ปุณณภา มนต์ประสิทธิ์	เหรียญทองระดับ ภาคกลางภาค ตะวันออกและ เป็นตัวแทนไป แข่งขัน ระดับประเทศ	การประกวดเพลง คุณธรรม ม.1 - ม.3	งานศิลปหัตถกรรม ครั้งที่ 67 ในระดับสห วิทยาเขต สพม.18
33	ด.ญ.วชิราภรณ์ เต็มวิทย์วรกุล	เหรียญทองระดับ ภาคกลางภาค ตะวันออกและ เป็นตัวแทนไป แข่งขัน ระดับประเทศ	การประกวดเพลง คุณธรรม ม.1 - ม.3	งานศิลปหัตถกรรม ครั้งที่ 67 ในระดับสห วิทยาเขต สพม.18
34	ด.ญ.อติณัฐ จำรัสแสง	เหรียญทอง ระดับภาคกลาง ภาคตะวันออก และ เป็นตัวแทนไป แข่งขัน ระดับประเทศ	การประกวดเพลง คุณธรรม ม.1 - ม.3	งานศิลปหัตถกรรม ครั้งที่ 67 ในระดับสห วิทยาเขต สพม.18
35	น.ส.กมลพร รอดคีน	รองชนะเลิศ อันดับที่ 2	การประกวดเพลง คุณธรรม ม.4 - ม.6	งานศิลปหัตถกรรม ครั้งที่ 67 ในระดับสห วิทยาเขต สพม.18
36	น.ส.จิตรลดา ทิพย์ทินกร	รองชนะเลิศ อันดับที่ 2	การประกวดเพลง คุณธรรม ม.4 - ม.6	งานศิลปหัตถกรรม ครั้งที่ 67 ในระดับสห วิทยาเขต สพม.18
37	นายชยธร สารระณะ	รองชนะเลิศ อันดับที่ 2	การประกวดเพลง คุณธรรม ม.4 - ม.6	งานศิลปหัตถกรรม ครั้งที่ 67 ในระดับสห วิทยาเขต สพม.18

ลำดับ ที่	รายชื่อ	รางวัลที่ได้รับ	รายการแข่งขัน	หน่วยงานที่จัด/ มอบรางวัล
38	น.ส.อชิรญา บำรุงศิลป์	รองชนะเลิศ อันดับที่ 2	การประกวดเพลง คุณธรรม ม.4 - ม.6	งานศิลปหัตถกรรม ครั้งที่ 67 ในระดับสห วิทยาเขต สพม.18
39	น.ส.เกวลิน ปงชาคำ	รองชนะเลิศ อันดับที่ 2	การประกวดเพลง คุณธรรม ม.4 - ม.6	งานศิลปหัตถกรรม ครั้งที่ 67 ในระดับสห วิทยาเขต สพม.18
40	นายเจย์ เจย์เวีย ฟอร์ดโล เรีย	รางวัล รองชนะเลิศ อันดับ 1	การแข่งขันจรวดขวดน้ำ ระดับมัธยมศึกษาปีที่ 4-6 วันวิชาการ "SJR 2017" ประจำปีการศึกษา 2560	โรงเรียนเซนต์โยเซฟ ระยอง
41	นายพีรณัฐ วรรณศิริลักษณ์	รางวัล รองชนะเลิศ อันดับ 1	การแข่งขันจรวดขวดน้ำ ระดับมัธยมศึกษาปีที่ 4-6 วันวิชาการ "SJR 2017" ประจำปีการศึกษา 2560	โรงเรียนเซนต์โยเซฟ ระยอง
42	นายศุภกิตต์ วัชณุภาพร	รางวัล รองชนะเลิศ อันดับ 1	การแข่งขันจรวดขวดน้ำ ระดับมัธยมศึกษาปีที่ 4-6 วันวิชาการ "SJR 2017" ประจำปีการศึกษา 2560	โรงเรียนเซนต์โยเซฟ ระยอง
43	ด.ช.อัทธวัฒน์ สุวรรณถิรฤทธิ์	รางวัลชนะเลิศ	การแข่งขันตอบปัญหา วิทยาศาสตร์ ระดับ มัธยมศึกษาปีที่ 1-3 วันวิชาการ "SJR 2017" ประจำปีการศึกษา 2560	โรงเรียนเซนต์โยเซฟ ระยอง
44	ด.ช.ณทัต สุจริตรัตน์	รางวัลชนะเลิศ	การแข่งขันตอบปัญหา วิทยาศาสตร์ ระดับ มัธยมศึกษาปีที่ 1-3 วันวิชาการ "SJR 2017" ประจำปีการศึกษา 2560	โรงเรียนเซนต์โยเซฟ ระยอง
45	ด.ช.วชิรวิษณุ รินทะศักดิ์ ด.ช.ศิวกร อินค่าน้อย ด.ญ.ญารินทร์ดา ยิ้มสง่า ด.ช.ชวิศ ปิตุเตชะ ด.ญ.จิรัชญา ไชยสาร ด.ญ.ศิริวรรณ วงศ์โกคิน ด.ญ.เปรมมิกา บุญแก้ว ด.ญ.นฤกร หล่อวณิชย์ ด.ญ.วชิราภรณ์ เต็มวิทย์วรกุล ด.ช.ณวัตร สุจริตรัฐ	รางวัลรอง ชนะเลิศ ระดับภาค ตะวันออก	การแข่งขันการประกวด การแสดงละครทาง วิทยาศาสตร์ ระดับชั้น ม.ต้น ในงานสัปดาห์ วิทยาศาสตร์ ระดับภาคตะวันออก	ณ มหาวิทยาลัยบูรพา จ.ชลบุรี

ลำดับ ที่	รายชื่อ	รางวัลที่ได้รับ	รายการแข่งขัน	หน่วยงานที่จัด/ มอบรางวัล
46	นายศุภกิตติ วัชณุภาพร	รางวัลชนะเลิศ อันดับ 1	การแข่งขันการประดิษฐ์และ บังคับเรือเบาอากาศ (Hover Craft) ระดับชั้น มัธยมศึกษา ตอนปลาย	มหาวิทยาลัย เกษตรศาสตร์ วิทยาเขตศรีราชา
47	ด.ช.ภัทรพล ภายดีสุด	รางวัลชนะเลิศ เหรียญทอง	การแข่งขันอากาศยานบังคับ วิทยุ ประเภทบินบรรทุก สัมภาระระดับชั้น มัธยมศึกษาตอนปลายงาน ศิลปหัตถกรรมนักเรียน ระดับเขตพื้นที่การศึกษา ครั้งที่ 67 ประจำปีการศึกษา 2560	สหวิทยาเขตระยอง 1 สำนักงานเขตพื้นที่ การศึกษามัธยมศึกษา เขต 18
48	ด.ช.ณทัต สุจริตรัฐ	คะแนนเต็ม 100 ระดับประเทศ รายวิชา คณิตศาสตร์	การทดสอบทาง การศึกษาระดับชาติขั้น พื้นฐาน (O-Net) ชั้นมัธยมศึกษาปีที่ 3 ปีการศึกษา 2560	สถาบันทดสอบทาง การศึกษาแห่งชาติ (องค์การมหาชน)
49	ด.ช.วชิรวิษณุ รินทะศักดิ์	รองชนะเลิศ ระดับภาค ตะวันออก	การแข่งขันการประกวด การแสดงละครทาง วิทยาศาสตร์ ระดับมัธยมศึกษาตอนต้น	มหาวิทยาลัยบูรพา
50	ด.ช.ศิวกร อินค้ำน้อย	รองชนะเลิศ ระดับภาค ตะวันออก	การแข่งขันการประกวด การแสดงละครทาง วิทยาศาสตร์ ระดับมัธยมศึกษาตอนต้น	มหาวิทยาลัยบูรพา
51	ด.ญ.ญารินทร์ดา ยิ้มสง่า	รองชนะเลิศ ระดับภาค ตะวันออก	การแข่งขันการประกวด การแสดงละครทาง วิทยาศาสตร์ ระดับมัธยมศึกษาตอนต้น	มหาวิทยาลัยบูรพา
52	ด.ช.ชวิศ ปิตุเตชะ	รองชนะเลิศ ระดับภาค ตะวันออก	การแข่งขันการประกวด การแสดงละครทาง วิทยาศาสตร์ ระดับมัธยมศึกษาตอนต้น	มหาวิทยาลัยบูรพา
53	ด.ญ.จิรัชญา ไชยสาร	รองชนะเลิศ ระดับภาค ตะวันออก	การแข่งขันการประกวด การแสดงละครทาง วิทยาศาสตร์ ระดับมัธยมศึกษาตอนต้น	มหาวิทยาลัยบูรพา

ลำดับ ที่	รายชื่อ	รางวัลที่ได้รับ	รายการแข่งขัน	หน่วยงานที่จัด/ มอบรางวัล
54	ด.ญ.ศิริวรรณ วงศ์โกคิน	รองชนะเลิศ ระดับภาค ตะวันออก	การแข่งขันการประกวด การแสดงละครทาง วิทยาศาสตร์ ระดับมัธยมศึกษาตอนต้น	มหาวิทยาลัยบูรพา
55	ด.ญ.เปรมมิกา บุญแก้ว	รองชนะเลิศ ระดับภาค ตะวันออก	การแข่งขันการประกวด การแสดงละครทาง วิทยาศาสตร์ ระดับมัธยมศึกษาตอนต้น	มหาวิทยาลัยบูรพา
56	ด.ญ.นฤกร หล่อวนิชย์	รองชนะเลิศ ระดับภาค ตะวันออก	การแข่งขันการประกวด การแสดงละครทาง วิทยาศาสตร์ ระดับมัธยมศึกษาตอนต้น	มหาวิทยาลัยบูรพา
57	ด.ช.ณวัตร สุจริตรัฐ	รองชนะเลิศ ระดับภาค ตะวันออก	การแข่งขันการประกวด การแสดงละครทาง วิทยาศาสตร์ ระดับมัธยมศึกษาตอนต้น	มหาวิทยาลัยบูรพา

ที่มา : งานวิชาการแผนกมัธยม ข้อมูล ณ วันที่ 31 มีนาคม 2561

#### ตารางที่ 22 ผลงานทางวิชาการของนักเรียน ระดับมัธยม (งานลูกเสือ)

ลำดับที่	รายนามนักเรียน	รางวัลที่ได้รับ	รายการแข่งขัน
1.	นายธงไชย เอี่ยมชม	ตัวแทนคัดเลือกระดับประเทศ	การแข่งขันคัดเลือกตัวแทนงาน ชุมนุมลูกเสือนานาชาติ ณ ประเทศอังกฤษ

ที่มา : งานวิชาการแผนกมัธยม ข้อมูล ณ วันที่ 31 มีนาคม 2561

#### ตารางที่ 23 ผลงานทางวิชาการของนักเรียนประถมศึกษา Smart Program

ลำดับ ที่	รายชื่อ	รางวัลที่ ได้รับ	รายการแข่งขัน	หน่วยงานที่จัด/ มอบรางวัล
1	เด็กหญิงณัฐกัญญ์ ทวีขจรวงศ์	ชมเชย	K*Bot Asia 2017 On-Site Open Category Secondary School Division	เขตบริหารพิเศษ ฮ่องกงแห่ง สาธารณรัฐ ประชาชนจีน 11 กรกฎาคม 2560
2	เด็กชายสุทนต์ สุพรรณ	ชมเชย	K*Bot Asia 2017 On-Site Open Category Secondary School Division	เขตบริหารพิเศษ ฮ่องกงแห่ง สาธารณรัฐ ประชาชนจีน 11 กรกฎาคม 2560

ลำดับ ที่	รายชื่อ	รางวัลที่ ได้รับ	รายการแข่งขัน	หน่วยงานที่จัด/ มอบรางวัล
3	เด็กชายณภัทร ล่องครุริยางค์	ชนะเลิศ อันดับ 1 (Champion 2017)	K*Bot Asia 2017 หุ่นยนต์ซูโมอัตโนมัติ ประเภท Regular Category Primary School Division	เขตบริหารพิเศษ ฮ่องกงแห่ง สาธารณรัฐ ประชาชนจีน 11 กรกฎาคม 2560
4	เด็กชายณภัทร ล่องครุริยางค์	ชมเชย	K*Bot Asia 2017 Merit Award 2017 ระดับประถมกับโครงการ Smart Organic Farm ประเภท Off-Site Open Cataegory Primary School Division	เขตบริหารพิเศษ ฮ่องกงแห่ง สาธารณรัฐ ประชาชนจีน 11 กรกฎาคม 2560
5	ด.ญ.สุประวีณ์ สุวรรณพิสิทธิ์	รองชนะเลิศ อันดับที่ 1 ประเภท Friendship ประถม (G.4)	การแข่งขันหมากล้อม Harbor Go Junior Championship 2017	ศูนย์การค้าฮาเบอร์ พัทยา จ. ชลบุรี
6	ด.ญ.กชพร แจ่มจิตร	รองชนะเลิศ อันดับที่ 2 (G.4)	ประกวดวาดภาพระบาย สี สัปดาห์รณรงค์ต่อต้าน ยาเสพติด ประจำปีการศึกษา 2560	โรงเรียนอัสสัมชัญ ระยอง
7	ด.ช.กนต์ อิศระทิพย์	รองชนะเลิศ อันดับที่ 1 (G.3)	ประกวดวาดภาพระบาย สี สัปดาห์รณรงค์ต่อต้าน ยาเสพติด ประจำปีการศึกษา 2560	โรงเรียนอัสสัมชัญ ระยอง
8	ด.ช.ณัฐวัฒน์ สิ้นเคราะห์	6th Place "Elementary" (G.4)	The world Robot Olympiad Thailand Certificate of Excellent SUSTAINABOTS Central Regional	Phetchaburi Rajabhat University
9	ด.ช.ปุณณพัต มั่นเมือง	ชนะเลิศ อันดับ 1 (G.3)	การแข่งขัน Spelling Bee ป.1-3 วันวิชาการ SJR 2017	โรงเรียนเซนต์โยเซฟ ระยอง
10	ด.ช.กนต์ อิศระทิพย์	รองชนะเลิศ อันดับที่ 1 (G.3)	การแข่งขัน Spelling Bee ป.1-3 วันวิชาการ SJR 2017	โรงเรียนเซนต์โยเซฟ ระยอง

ลำดับ ที่	รายชื่อ	รางวัลที่ ได้รับ	รายการแข่งขัน	หน่วยงานที่จัด/ มอบรางวัล
11	ด.ญ.วิสสุตา พิทักษ์พงศ์	ชนะเลิศ อันดับ 1 (G.6)	การแข่งขันการเขียน ภูกันจิ้น ระดับ ป.4-6	โรงเรียนเซนต์โยเซฟ ระยอง
12	ด.ญ.สุพิริยา ลิ้มพันธ์เจริญ	ชมเชย (G.4)	การแข่งขันการเขียน ภูกันจิ้น ระดับ ป.4-6	โรงเรียนเซนต์โยเซฟ ระยอง
13	ด.ญ.ภัทรียา ลิ้มสัมพันธ์เจริญ	ชนะเลิศ อันดับ 1 (G.3)	การแข่งขันพูดสุนทรพจน์ (Speech)	โรงเรียนเซนต์โยเซฟ ระยอง
14	ด.ช.ณัฐวัฒน์ สิ้นเคราะห์	2nd place "Elementary" (G.4)	The world Robot Olympiad Thailand Certificate of Excellent SUSTAINABOTS Central Regional	College of information and Communication Technology Rangsit University
15	Rattawit Jaruwangsanti	1st prize	Assumption College Rayong Academic Days Snappy Maths	Assumption College Rayong
16	Kritidej Bundet	3rd prize	Assumption College Rayong Academic Days Snappy Maths	Assumption College Rayong
17	Pongsarun Wangngumsup	1st prize	Assumption College Rayong Academic Days Snappy Maths	Assumption College Rayong
18	Surapot Jenjiraattana	2nd prize	Assumption College Rayong Academic Days Snappy Maths	Assumption College Rayong
19	Poonyapha Thengsakul	2nd prize	Assumption College Rayong Academic Days Damath	Assumption College Rayong
20	Thanapat Singthaweesak	3rd prize	Assumption College Rayong Academic Days Damath	Assumption College Rayong

ลำดับ ที่	รายชื่อ		รางวัลที่ ได้รับ	รายการแข่งขัน	หน่วยงานที่จัด/ มอบรางวัล
21	Natcha	Loida	3rd prize	Assumption College Rayong Academic Days Damath	Assumption College Rayong
22	Praewkwan Poonnaphat Pawin	Manmueang Manmueang Rujirajinda	1st prize	Assumption College Rayong Academic Days Bouyant Boat	Assumption College Rayong
23	Nuttarwat Thanatphat	Sinkrokh Chuamsamphat	2nd prize	Assumption College Rayong Academic Days Amazing Rubber Band	Assumption College Rayong
24	Gunn Chayanoon	Ung-Anothai Kittiamonwattana	2nd prize	Assumption College Rayong Academic Days General Knowledge	Assumption College Rayong
25	Naphatsorn Nutthakit	Jamjuree Yookachain	3rd prize	Assumption College Rayong Academic Days General Knowledge	Assumption College Rayong
26	Pannathee	Wejaranayan	1st prize	Assumption College Rayong Academic Days	Assumption College Rayong
27	Mary Leigh Kuntika Patthareeya	Caitlin Artezuela Saranrittichai Limsumphanch aroen	1st prize	Assumption College Rayong Academic Days General Knowledge	Assumption College Rayong
28	ด.ญ.แพรวขวัญ	เลหศักดิ์ประสิทธิ์	ได้ Ranking ที่ 32 Bronze Award (ทองแดง)	Southeast Asian Mathematical Olympiad (SEAMO)2017 ระดับMiddle Primary (Category B) Awardees	Southeast Asian Mathematical Olympiad (SEAMO)
29	ด.ช.พงศ์ศรัน	หวังจำทรัพย์	Gold Award	Southeast Asian Mathematical Olympiad (SEAMO)2017 ระดับMiddle Primary (Category B) Awardees	Southeast Asian Mathematical Olympiad (SEAMO)

ลำดับ ที่	รายชื่อ	รางวัลที่ ได้รับ	รายการแข่งขัน	หน่วยงานที่จัด/ มอบรางวัล
30	ด.ช.พงศ์ศรัน หวังฝ้ายทรัพย์	Merit Award (ชมเชย)	Asian Science and Mathematics Olympiad ASMO : Maths 2017	Asian Science and Mathematics
31	ด.ช.ธมกร ด.ช.พาสิษฐ์ หล่อยดา สมเกียรติวีระ	Bronze Award (ทองแดง)	Asian Science and Mathematics Olympiad ASMO : Science 2017	Asian Science and Mathematics Olympiad ASMO : Science 2017
32	ด.ญ.เพ็ญพิชชา วัฒนทวีกุล	ได้รางวัลที่ 1 ระดับ โรงเรียน รางวัลที่ 1 ระดับ จังหวัด รางวัลที่ 2 ระดับ ภาคตะวันออกเฉียง รางวัลที่ 26 ระดับประเทศ	Thailand Educational Development and Evaluation Tests (TEDET) ประจำปี พ.ศ. 2560 วิชาวิทยาศาสตร์ ของ สสวท. 2560	สถาบันส่งเสริมการ สอนวิทยาศาสตร์ และเทคโนโลยี (สสวท.) TEDET สังกัดกระทรวง ศึกษาธิการ
33	ด.ช.ธมกร หล่อยดา	Silver Award (เหรียญเงิน)	การสอบการแก้ปัญหา คณิตศาสตร์ ครั้งที่ 18/2560 ของ มหาวิทยาลัยราชภัฏ พระนคร	มหาวิทยาลัยราชภัฏ พระนคร ร่วมกับ มูลนิธิ ดร. สมวงษ์ และ พญ.เพ็ญนภา
34	ด.ญ.ณัชชา หล่อยดา	Merit Award	การสอบการแก้ปัญหา ครั้งที่ 18/2560 ของ มหาวิทยาลัยราชภัฏพระ นคร	มหาวิทยาลัยราชภัฏ พระนคร ร่วมกับ มูลนิธิ ดร. สมวงษ์ และ พญ.เพ็ญนภา
35	ด.ญ.แพรวขวัญ เลาหศักดิ์ประสิทธิ์	สสวท.ผ่าน รอบที่1เข้าสู่ รอบที่2 วิชา คณิตศาสตร์ 2560	โครงการพัฒนา อัจฉริยภาพทาง วิทยาศาสตร์และ คณิตศาสตร์ ประจำปี การศึกษา 2560	สถาบันส่งเสริมการ สอนวิทยาศาสตร์และ เทคโนโลยี (สสวท.) สังกัดกระทรวง ศึกษาธิการ
36	ด.ช.ปัญญาณี วิจารณ์ญาณ	ได้รางวัล เหรียญทอง	การสอบสพฐ.วิชา คณิตศาสตร์	สำนักงาน คณะกรรมการ การศึกษาขั้นพื้นฐาน (สพฐ) สังกัด กระทรวง ศึกษาธิการ



ลำดับ ที่	รายชื่อ	รางวัลที่ ได้รับ	รายการแข่งขัน	หน่วยงานที่จัด/ มอบรางวัล	
37	ด.ช.ธนภัทร ด.ญ.ปพิชญา ด.ญ.เพ็ญพิชชา ด.ญ.สุณิษา	สิ่งทวิศักดิ์ มหมาศ วัฒนทวีกุล เจริญชัยเดช	ได้รางวัล เหรียญเงิน	การสอบสพฐ. วิชาคณิตศาสตร์	สำนักงาน คณะกรรมการ การศึกษาขั้น พื้นฐาน (สพฐ) สังกัดกระทรวง ศึกษาธิการ
38	ด.ช.กานต์อธิป ด.ช.ณัฐกิตติ์ ด.ช.พาสีษฐ์	กลินอุบล อยู่คะเชนทร์ สมเกียรติวีระ	ได้รางวัล เหรียญ ทองแดง	การสอบสพฐ. วิชาคณิตศาสตร์	สำนักงาน คณะกรรมการ การศึกษาขั้นพื้นฐาน (สพฐ) สังกัดกระทรวง ศึกษาธิการ
39	ด.ญ.เพ็ญพิชชา	วัฒนทวีกุล	ลำดับที่ 61 ของโรงเรียน ในเครือมูลนิธิ ลำดับที่ 1 ของโรงเรียน วิชา ภาษาไทย ลำดับที่ 1 ของโรงเรียน วิชา ภาษาอังกฤษ	การสอบวัดคุณภาพ นักเรียนในเครือมูลนิธิ เซนต์คาเบรียล แห่ง ประเทศไทย	มูลนิธิเซนต์ คาเบรียล แห่งประเทศไทย
40	ด.ญ.ชญาณี	เปรียมพิมาย	ลำดับที่ 22 ของโรงเรียน ในเครือมูลนิธิ	การสอบวัดคุณภาพ นักเรียนในเครือมูลนิธิ เซนต์คาเบรียล แห่ง ประเทศไทย	มูลนิธิเซนต์ คาเบรียล แห่งประเทศไทย
41	ด.ญ.แพรวขวัญ	เลาหศักดิ์ประสิทธิ์	ลำดับที่ 70 ของโรงเรียน ในเครือมูลนิธิ	การสอบวัดคุณภาพ นักเรียนในเครือมูลนิธิ เซนต์คาเบรียล แห่ง ประเทศไทย	มูลนิธิเซนต์ คาเบรียล แห่งประเทศไทย
42	ด.ญ.วิสุตตา	พิทักษ์	ได้รับเกียรติ บัตรระดับ เหรียญ ทองแดง	การทดสอบ Pre-ONET นักเรียนระดับชั้น ประถมศึกษาปีที่ 6 ประจำปีการศึกษา 2560 กลุ่มสาระการเรียนรู้ คณิตศาสตร์	สถาบันทดสอบ ไอโอเน่ เอ็ดดูเคชั่น

ลำดับ ที่	รายชื่อ	รางวัลที่ ได้รับ	รายการแข่งขัน	หน่วยงานที่จัด/ มอบรางวัล
43	ด.ญ.เพ็ญพิชชา วัฒนทวีกุล	ได้รับเกียรติ บัตรระดับ เหรียญ ทองแดง	การทดสอบ Pre-ONET นักเรียนระดับชั้น ประถมศึกษาปีที่ 6 ประจำปีการศึกษา 2560 กลุ่มสาระการเรียนรู้ วิทยาศาสตร์	สถาบันทดสอบ ไอโอเน่ เอ็ดดูเคชั่น
44	ด.ญ.พิชชาภา เสถียรเขต	ได้รับเกียรติ บัตรระดับ เหรียญทอง ได้รับเกียรติ บัตรลำดับที่ 3	การทดสอบ Pre-ONET นักเรียนระดับชั้น ประถมศึกษาปีที่ 6 ประจำปีการศึกษา 2560 กลุ่มสาระการเรียนรู้ ภาษาอังกฤษ	สถาบันทดสอบ ไอโอเน่ เอ็ดดูเคชั่น
45	ด.ญ.เพ็ญพิชชา วัฒนทวีกุล	ได้รับเกียรติ บัตรระดับ เหรียญทอง ได้รับเกียรติ บัตรลำดับที่ 3	การทดสอบ Pre-ONET นักเรียนระดับชั้น ประถมศึกษาปีที่ 6 ประจำปีการศึกษา 2560 กลุ่มสาระการเรียนรู้ ภาษาอังกฤษ	สถาบันทดสอบ ไอโอเน่ เอ็ดดูเคชั่น
46	ด.ช.ปัญญาณัติ วิจารณ์ญาณ	ได้รับเกียรติ บัตรระดับ เหรียญทอง	การทดสอบ Pre-ONET นักเรียนระดับชั้น ประถมศึกษาปีที่ 6 ประจำปีการศึกษา 2560 กลุ่มสาระการเรียนรู้ ภาษาอังกฤษ	สถาบันทดสอบ ไอโอเน่ เอ็ดดูเคชั่น
47	ด.ช.กัณฑ์ อังโณทัย	ได้รับเกียรติ บัตรระดับ เหรียญเงิน	การทดสอบ Pre-ONET นักเรียนระดับชั้น ประถมศึกษาปีที่ 6 ประจำปีการศึกษา 2560 กลุ่มสาระการเรียนรู้ ภาษาอังกฤษ	สถาบันทดสอบ ไอโอเน่ เอ็ดดูเคชั่น
48	ด.ช.สุรเดช ล่องดุริยางค์	ได้รับเกียรติ บัตรระดับ เหรียญเงิน	การทดสอบ Pre-ONET นักเรียนระดับชั้น ประถมศึกษาปีที่ 6 ประจำปีการศึกษา 2560 กลุ่มสาระการเรียนรู้ ภาษาอังกฤษ	สถาบันทดสอบ ไอโอเน่ เอ็ดดูเคชั่น

ลำดับ ที่	รายชื่อ	รางวัลที่ ได้รับ	รายการแข่งขัน	หน่วยงานที่จัด/ มอบรางวัล
49	ด.ช.กรวีร์วิวัฒน์ นิธิพัคตรกุล	ได้รับเกียรติ บัตรระดับ เหรียญเงิน	การทดสอบ Pre-ONET นักเรียนระดับชั้น ประถมศึกษาปีที่ 6 ประจำปีการศึกษา 2560 กลุ่มสาระการเรียนรู้ ภาษาอังกฤษ	สถาบันทดสอบ ไอโอเน่ เอ็ดดูเคชั่น
50	ด.ญ.วิสสุตา พิทักษ์	ได้รับเกียรติ บัตรระดับ เหรียญเงิน	การทดสอบ Pre-ONET นักเรียนระดับชั้น ประถมศึกษาปีที่ 6 ประจำปีการศึกษา 2560 กลุ่มสาระการเรียนรู้ ภาษาอังกฤษ	สถาบันทดสอบ ไอโอเน่ เอ็ดดูเคชั่น
51	ด.ช.กานต์อธิป กลีนอุบล	ได้รับเกียรติ บัตรระดับ เหรียญเงิน	การทดสอบ Pre-ONET นักเรียนระดับชั้น ประถมศึกษาปีที่ 6 ประจำปีการศึกษา 2560 กลุ่มสาระการเรียนรู้ ภาษาอังกฤษ	สถาบันทดสอบ ไอโอเน่ เอ็ดดูเคชั่น
52	ด.ญ.วรั้มพร ตั้งปณิธานวงศ์	ได้รับเกียรติ บัตรระดับ เหรียญเงิน	การทดสอบ Pre-ONET นักเรียนระดับชั้น ประถมศึกษาปีที่ 6 ประจำปีการศึกษา 2560 กลุ่มสาระการเรียนรู้ ภาษาอังกฤษ	สถาบันทดสอบ ไอโอเน่ เอ็ดดูเคชั่น
53	ด.ช.นิรันดร์ชัย ศรีสง่า	ได้รับเกียรติ บัตรระดับ เหรียญเงิน	การทดสอบ Pre-ONET นักเรียนระดับชั้น ประถมศึกษาปีที่ 6 ประจำปีการศึกษา 2560 กลุ่มสาระการเรียนรู้ ภาษาอังกฤษ	สถาบันทดสอบ ไอโอเน่ เอ็ดดูเคชั่น
54	ด.ญ.แพรวา คงสุจริต	ได้รับเกียรติ บัตรระดับ เหรียญ ทองแดง	การทดสอบ Pre-ONET นักเรียนระดับชั้น ประถมศึกษาปีที่ 6 ประจำปีการศึกษา 2560 กลุ่มสาระการเรียนรู้ ภาษาอังกฤษ	สถาบันทดสอบ ไอโอเน่ เอ็ดดูเคชั่น

ลำดับ ที่	รายชื่อ	รางวัลที่ ได้รับ	รายการแข่งขัน	หน่วยงานที่จัด/ มอบรางวัล
55	ด.ช.ชญานนท์ กิตติอมรวัฒนา	ได้รับเกียรติ บัตรระดับ เหรียญ ทองแดง	การทดสอบ Pre-ONET นักเรียนระดับชั้น ประถมศึกษาปีที่ 6 ประจำปีการศึกษา 2560 กลุ่มสาระการเรียนรู้ ภาษาอังกฤษ	สถาบันทดสอบ ไอโอเน็ต เอ็ดดูเคชั่น
54	ด.ญ.ปิยะนันท์ แก่งรุ่งเรืองชัย	ได้รับเกียรติ บัตรระดับ เหรียญ ทองแดง	การทดสอบ Pre-ONET นักเรียนระดับชั้น ประถมศึกษาปีที่ 6 ประจำปีการศึกษา 2560 กลุ่มสาระการเรียนรู้ ภาษาอังกฤษ	สถาบันทดสอบ ไอโอเน็ต เอ็ดดูเคชั่น
55	ด.ช.ธรากร ธราสมบัติ	ได้รับเกียรติ บัตรระดับ เหรียญ ทองแดง	การทดสอบ Pre-ONET นักเรียนระดับชั้น ประถมศึกษาปีที่ 6 ประจำปีการศึกษา 2560 กลุ่มสาระการเรียนรู้ ภาษาอังกฤษ	สถาบันทดสอบ ไอโอเน็ต เอ็ดดูเคชั่น
56	ด.ญ.พรไพลิน ทองชมพู	ได้รับเกียรติ บัตรระดับ เหรียญ ทองแดง	การทดสอบ Pre-ONET นักเรียนระดับชั้น ประถมศึกษาปีที่ 6 ประจำปีการศึกษา 2560 กลุ่มสาระการเรียนรู้ ภาษาอังกฤษ	สถาบันทดสอบ ไอโอเน็ต เอ็ดดูเคชั่น
57	ด.ช.พาสีษฐ์ สมเกียรติวิระ	เหรียญ ทองแดง	การแข่งขันคณิตศาสตร์ และวิทยาศาสตร์ ระดับ ประถมศึกษาปีที่ 4	ASMO THAI SCIENCE & MATH COMPETITION 2017
58	ด.ช.ธมกร หล่อยตา	เหรียญ ทองแดงและ ชมเชย	การแข่งขันคณิตศาสตร์ และวิทยาศาสตร์ ระดับ ประถมศึกษาปีที่ 4	ASMO THAI SCIENCE & MATH COMPETITION 2017
59	ด.ช.พงศ์รัตน์ หวังจำทรัพย์	รางวัลชมเชย	การแข่งขันคณิตศาสตร์ และวิทยาศาสตร์ ระดับ ประถมศึกษาปีที่ 2	ASMO THAI SCIENCE & MATH COMPETITION 2017
60	ด.ญ.ณัชชา หล่อยตา	รางวัลชมเชย	การแข่งขันคณิตศาสตร์ และวิทยาศาสตร์ ระดับ ประถมศึกษาปีที่ 2	ASMO THAI SCIENCE & MATH COMPETITION 2017

ที่มา : งานวิชาการ Smart Program ข้อมูล ณ วันที่ 31 มีนาคม 2561

ตารางที่ 24 ผลงานทางวิชาการของนักเรียนมัธยมศึกษา Smart Program

ลำดับที่	รายชื่อ	รางวัลที่ได้รับ	รายการแข่งขัน	หน่วยงานที่จัด/ มอบรางวัล
1	ด.ญ.พัทธนันท์ วงศ์ปรีชาสวัสดิ์	ชนะเลิศ (G.9)	การแข่งขันประกวดหนังสือเล่มเล็ก ระดับ ม.1-3 วันวิชาการ "SJR 2017"	โรงเรียนเซนต์โยเซฟระยอง
2	ด.ช.ภาสวิชญ์ อภินันธวัชพงศ์	รองชนะเลิศ อันดับ 1 (G.9)	การแข่งขันคัดลายมือ ระดับ ม.1-3 วันวิชาการ "SJR 2017"	โรงเรียนเซนต์โยเซฟระยอง
3	ด.ช. อัทธวัฒน์ สุวรรณนิรพุทธิ	ชนะเลิศ (G.9)	การแข่งขันตอบปัญหาวิทยาศาสตร์ระดับ ม.1-3 วันวิชาการ "SJR 2017"	โรงเรียนเซนต์โยเซฟระยอง
4	ด.ช.ณทัต สุจริตรัตน์	ชนะเลิศ (G.9)	การแข่งขันตอบปัญหาวิทยาศาสตร์ระดับ ม.1-3 วันวิชาการ "SJR 2017"	โรงเรียนเซนต์โยเซฟระยอง
5	ด.ญ.ปณิตตา ตูลวรรณะ	ชนะเลิศ (G.9)	การแข่งขันพูดสุนทรพจน์ (Speech) ระดับ ม.1-3 วันวิชาการ "SJR 2017"	โรงเรียนเซนต์โยเซฟระยอง
6	นายกฤษณ์ ตั้งทรงเจริญ	ผ่านการคัดเลือกเข้าค่าย1	สอวน.วิชาฟิสิกส์	โรงเรียนจุฬาภรณราชวิทยาลัย จังหวัดชลบุรี
7	นายปฐมทัศน์ จินาพันธ์	ผ่านการคัดเลือกเข้าค่าย1	สอวน.วิชาฟิสิกส์	โรงเรียนจุฬาภรณราชวิทยาลัย จังหวัดชลบุรี
8	นางสาวชลธร คีตศีล	ผ่านการคัดเลือกเข้าค่าย1	สอวน.วิชาฟิสิกส์	โรงเรียนจุฬาภรณราชวิทยาลัย จังหวัดชลบุรี
9	ด.ช.ณทัต สุจริตรัตน์	รองชนะเลิศ อันดับ 1 เหรียญทอง	การแข่งขันอัจฉริยภาพทางวิทยาศาสตร์ ระดับ ม.1-3 งานศิลปหัตถกรรม ครั้งที่ 67	โรงเรียนนิคมวิทยา
10	ด.ช. อัทธวัฒน์ สุวรรณนิรพุทธิ	รองชนะเลิศ อันดับ 1 เหรียญทอง	การแข่งขันอัจฉริยภาพทางวิทยาศาสตร์ ระดับ ม.1-3 งานศิลปหัตถกรรม ครั้งที่ 67	โรงเรียนนิคมวิทยา

ลำดับที่	รายชื่อ	รางวัลที่ได้รับ	รายการแข่งขัน	หน่วยงานที่จัด/ มอบรางวัล
11	ด.ญ.พัทธนันท์ วงศ์ปรีชาสวัสดิ์	รองชนะเลิศ อันดับ 1 เหรียญทอง	การแข่งขันอัจฉริยภาพ ทางวิทยาศาสตร์ ระดับ ม.1-3 งานศิลปหัตถกรรม ครั้งที่ 67	โรงเรียนนิคมวิทยา
12	ด.ญ.ฐิตารีย์ นิลใจพงษ์	ชนะเลิศ	การแข่งขันประกวดเพลง คุณธรรม ระดับ ม.1-3 งานศิลปหัตถกรรม ครั้งที่ 67	โรงเรียนบ้านฉาง กาญจนกุลวิทยา
13	ด.ญ.พัทธนันท์ วงศ์ปรีชาสวัสดิ์	ชนะเลิศ	การแข่งขันประกวด หนังสือเล่มเล็ก ระดับ ม. 1-3 วันวิชาการ “SJR 2017”	โรงเรียนเซนต์โยเซฟ ระยอง
14	ด.ช.ภาสวิชัย อภินันธวัชพงศ์	รองชนะเลิศ อันดับ 1	การแข่งขันคัดลายมือ ระดับ ม.1-3 วันวิชาการ “SJR 2017”	โรงเรียนเซนต์โยเซฟ ระยอง
15	ด.ช. อัทธวัฒน์ สุวรรณนิรพุทธิ	ชนะเลิศ	การแข่งขันตอบปัญหา วิทยาศาสตร์ ระดับ ม.1-3 วันวิชาการ “SJR 2017”	โรงเรียนเซนต์โยเซฟ ระยอง
16	ด.ช.ณทัต สุจริตรัตน์	ชนะเลิศ	การแข่งขันตอบปัญหา วิทยาศาสตร์ระดับ ม.1-3 วันวิชาการ “SJR 2017”	โรงเรียนเซนต์โยเซฟ ระยอง
17	ด.ญ.ปณิตตา ตูลวรรณะ	ชนะเลิศ	การแข่งขันพูดสุนทรพจน์ (Speech) ระดับ ม.1-3 วันวิชาการ “SJR 2017”	โรงเรียนเซนต์โยเซฟ ระยอง
18	นายกฤษณ์ ตั้งทรงเจริญ	ผ่านการ คัดเลือก เข้าค่าย 1	สอวน.วิชาฟิสิกส์	โรงเรียนจุฬาภรณ ราชวิทยาลัย จังหวัดชลบุรี
19	นายปฐมทัศน์ จินาพันธ์	ผ่านการ คัดเลือก เข้าค่าย 1	สอวน.วิชาฟิสิกส์	โรงเรียนเซนต์โยเซฟ ระยอง
20	น.ส.ชลธร คีตศิลป์	ผ่านการ คัดเลือก เข้าค่าย 1	สอวน.วิชาฟิสิกส์	โรงเรียนเซนต์โยเซฟ ระยอง

ลำดับที่	รายชื่อ	รางวัลที่ได้รับ	รายการแข่งขัน	หน่วยงานที่จัด/ มอบรางวัล
21	ด.ช.ณทัต สุจริตรัตน์	รองชนะเลิศ อันดับ 1 เหรียญทอง	การแข่งขันอัจฉริยภาพ ทางวิทยาศาสตร์ ระดับ ม.1-3 งานศิลปหัตถกรรม ครั้งที่ 67	โรงเรียนนิคมวิทยา
22	ด.ช. อัทธวัฒน์ สุวรรณฉัตรพุทธิ	รองชนะเลิศ อันดับ 1 เหรียญทอง	การแข่งขันอัจฉริยภาพ ทางวิทยาศาสตร์ ระดับ ม.1-3 งานศิลปหัตถกรรม ครั้งที่ 67	โรงเรียนนิคมวิทยา
23	ด.ญ.พัทธนันท์ วงศ์ปรีชาสวัสดิ์	รองชนะเลิศ อันดับ 1 เหรียญทอง	การแข่งขันอัจฉริยภาพ ทางวิทยาศาสตร์ ระดับ ม.1-3 งานศิลปหัตถกรรม ครั้งที่ 67	โรงเรียนนิคมวิทยา
24	ด.ญ.ฐิตารีย์ นิลใจพงษ์	ชนะเลิศ	การแข่งขันประกวดเพลง คุณธรรม ระดับ ม.1-3 งานศิลปหัตถกรรม ครั้งที่ 67	โรงเรียนบ้านฉาง กาญจนกุลวิทยา
25	ด.ช. อัทธวัฒน์ สุวรรณฉัตรพุทธิ	รองชนะเลิศ อันดับ 1 เหรียญทอง	การแข่งขัน Multi Skills Competition ระดับ ม.1-3 งานศิลปหัตถกรรม ครั้งที่ 67	โรงเรียนระยอง วิทยาคม
26	ด.ช.ก้องกวิณน์ เพียรประสพ	รองชนะเลิศ อันดับ 1 เหรียญ ทองแดง	การแข่งขันการจัดการ ค่ายพักแรมระดับ ม.1-3 งานศิลปหัตถกรรม ครั้งที่ 67	โรงเรียนระยอง วิทยาคมปากน้ำ
27	ด.ช.ธิตินรินทร์ เพียรประสพ	รองชนะเลิศ อันดับ 1 เหรียญ ทองแดง	การแข่งขันการจัดการ ค่ายพักแรมระดับ ม.1-3 งานศิลปหัตถกรรม ครั้งที่ 67	โรงเรียนระยอง วิทยาคมปากน้ำ
28	ด.ช.ธิตินรินทร์ เพียรประสพ	เหรียญเงิน	การแข่งขันทักษะวิชาชีพวิชา ดนตรี ประเภทกีตาร์ คลาสสิก รุ่นอายุไม่เกิน 16 ปี	อาคารสยามกมลการ กรุงเทพฯฯ
29	นายกฤษณ์ ตั้งทรงเจริญ	ผ่านการคัดเลือก เข้าค่าย 2	สอวน. วิชาฟิสิกส์	โรงเรียนจุฬารัตนราช วิทยาลัย ชลบุรี

ลำดับที่	รายชื่อ	รางวัลที่ได้รับ	รายการแข่งขัน	หน่วยงานที่จัด/ มอบรางวัล
30	น.ส.ชลธร คีตศิลป์	ผ่านการคัดเลือก เข้าค่าย 2	สอวน.วิชาฟิสิกส์	โรงเรียนจุฬาภรณราช วิทยาลัย ชลบุรี
31	ด.ช.ก้องกวิณณ์ เพียรประสพ	เหรียญทอง	การแข่งขันทางวิชาการ รอบแรกระดับเขตพื้นที่ การศึกษา วิชาคณิตศาสตร์ ระดับม.ต้น	โรงเรียนอนุบาล ระยอง
32	นายณทัต สุจริตรัฐ	เหรียญทอง	การแข่งขันทางวิชาการ รอบแรกระดับเขตพื้นที่ การศึกษา วิชาคณิตศาสตร์ ระดับม.ต้น	โรงเรียนอนุบาล ระยอง
33	ด.ช.ธิตินรินทร์ เพียรประสพ	เหรียญทอง	การแข่งขันทางวิชาการ รอบแรกระดับเขตพื้นที่ การศึกษา วิชาคณิตศาสตร์ ระดับม.ต้น	โรงเรียนอนุบาล ระยอง
34	ด.ญ.พัทธนันท์ วงศ์ปรีชาสวัสดิ์	เหรียญทอง	การแข่งขันทางวิชาการ รอบ แรกระดับเขตพื้นที่การศึกษา วิชาคณิตศาสตร์ ระดับม.ต้น	โรงเรียนอนุบาล ระยอง
35	ด.ญ.กชสร โพธิกุล	เหรียญเงิน	การแข่งขันทางวิชาการ รอบ แรกระดับเขตพื้นที่การศึกษา วิชาคณิตศาสตร์ ระดับม.ต้น	โรงเรียนอนุบาล ระยอง
36	ด.ช.พงศ์สิริ ชัยมานิตย์	เหรียญเงิน	การแข่งขันทางวิชาการ รอบแรกระดับเขตพื้นที่ การศึกษา วิชาคณิตศาสตร์ ระดับม.ต้น	โรงเรียนอนุบาล ระยอง
37	ด.ญ.สาริศา สุขสถาน	เหรียญเงิน	การแข่งขันทางวิชาการ รอบแรกระดับเขตพื้นที่ การศึกษา วิชาคณิตศาสตร์ ระดับม.ต้น	โรงเรียนอนุบาล ระยอง
38	ด.ช.ปิติพัฒน์ สุขเกษม	เหรียญ ทองแดง	การแข่งขันทางวิชาการ รอบแรกระดับเขตพื้นที่ การศึกษา วิชา คณิตศาสตร์ ระดับม.ต้น	โรงเรียนอนุบาล ระยอง



ลำดับที่	รายชื่อ	รางวัลที่ได้รับ	รายการแข่งขัน	หน่วยงานที่จัด/ มอบรางวัล
39	ด.ช.ภาสวิชัย อภินันธวัชพงศ์	เหรียญทองแดง	การแข่งขันทางวิชาการ รอบแรกระดับเขตพื้นที่ การศึกษา วิชา คณิตศาสตร์ ระดับม.ต้น	โรงเรียนอนุบาลระยอง
40	ด.ช.อธิภัทร ค้างจ้อย	เหรียญทองแดง	การแข่งขันทางวิชาการ รอบแรกระดับเขตพื้นที่ การศึกษา วิชา คณิตศาสตร์ ระดับม.ต้น	โรงเรียนอนุบาลระยอง
41	ด.ช. อัครวัฒน์ สุวรรณฉัตรพุทธิ	เหรียญทองแดง	การแข่งขันทางวิชาการ รอบแรกระดับเขตพื้นที่ การศึกษา วิชา คณิตศาสตร์ ระดับม.ต้น	โรงเรียนอนุบาลระยอง
42	ด.ญ.พัทธนันท์ วงศ์ปรีชาสวัสดิ์	ชมเชย	โครงการประเมินและ พัฒนาสู่ความเป็นเลิศ ทางคณิตศาสตร์และ วิทยาศาสตร์ (TEDET)	สถาบันส่งเสริมการ สอนวิทยาศาสตร์ และเทคโนโลยี (สสวท.)
43	นายณทัต สุจริตรัฐ	ชมเชย	โครงการการแข่งขัน คณิตศาสตร์และ วิทยาศาสตร์ (ASMO)	Asian Science and Mathematics Olympiad (ASMO THAI)
44	ด.ญ.พัทธนันท์ วงศ์ปรีชาสวัสดิ์	เหรียญทองแดง	โครงการการแข่งขัน คณิตศาสตร์และ วิทยาศาสตร์ (ASMO)	Asian Science and Mathematics Olympiad (ASMO THAI)

ที่มา : งานวิชาการ Smart Program ข้อมูล ณ วันที่ 31 มีนาคม 2561

## 2.7 ผลงานการแสดงออกของนักเรียนด้าน ศิลปะ ดนตรีและกีฬา

ด้านกิจการนักเรียน ทางโรงเรียนอัสสัมชัญระยอง ฝ่ายปกครองและฝ่ายกิจกรรม ได้ร่วมมือประสานงานกันเพื่อพัฒนาส่งเสริมคุณธรรม จริยธรรม มีวินัย ปลุกฝังนักเรียนให้เป็นบุคคลครบทั้ง 5 ร่างกาย จิตใจ อารมณ์ สังคมและอยู่ร่วมกับผู้อื่นได้อย่างมีความสุข นอกจากนั้นมุ่งเน้นให้น้ำหนักกีฬา รู้แพ้ รู้ชนะ รู้อภัย สามารถดำเนินชีวิตร่วมกับผู้อื่นได้อย่างมีความสุข และได้ส่งผลให้นักเรียนได้ร่วมสร้างชื่อเสียงให้กับทางโรงเรียน และตัวเอง ดังต่อไปนี้

### ขั้นพื้นฐาน

ตารางที่ 25 ผลการแสดงออกของนักเรียนด้านสุนทรียศาสตร์ Smart Program ระดับประถม

ลำดับที่	รายชื่อ	รางวัลที่ได้รับ	รายการแข่งขัน	หน่วยงานที่จัด
1	ด.ญ.ชญาณี เปรี่ยมพิมาย	ชนะเลิศ อันดับ 1 (G.3)	การแข่งขันการประกวด ร้องเพลงจีน ระดับ ป.1-3	โรงเรียนเซนต์โย เซฟระยอง
2	ด.ญ.ภัทรียา ลิ้มสัมพันธ์เจริญ	ชมเชย (G.3)	การแข่งขันการประกวด ร้องเพลงจีน ระดับ ป.1-3	โรงเรียนเซนต์โย เซฟระยอง
3	ด.ญ.ณสวรรณค์ รัตนปรารมย์	ชนะเลิศ อันดับ 1 (G.4)	การแข่งขันการประกวด ร้องเพลงจีน ระดับ ป.4-6	โรงเรียนเซนต์โย เซฟระยอง
4	ด.ญ.สุประวีณ์ สุวรรณพิสิทธิ์	รองชนะเลิศ อันดับที่ 2 (G.4)	การแข่งขันการประกวด ร้องเพลงจีน ระดับ ป.4-6	โรงเรียนเซนต์โย เซฟระยอง

ที่มา : งานวิชาการ Smart Program ข้อมูล ณ วันที่ 31 มีนาคม 2561

ตารางที่ 26 ผลการแสดงออกของนักเรียนด้านสุนทรียศาสตร์ Smart Program ระดับมัธยม

ลำดับที่	รายชื่อ	รางวัลที่ได้รับ	รายการแข่งขัน	หน่วยงานที่จัด
1	ด.ญ.ศิวาพร ศิริวัฒน์	รองชนะเลิศ อันดับที่ 2 (G.7)	ประกวดวาดภาพ ระบายสีสัปดาห์รณรงค์ ต่อต้านยาเสพติด ประจำปีการศึกษา2560	โรงเรียนอัสสัมชัญ ระยอง
2	ด.ญ.ญาณิศา ครามแสง	ชนะเลิศ (G.8)	ประกวดวาดภาพ ระบายสีสัปดาห์รณรงค์ ต่อต้านยาเสพติด ประจำปีการศึกษา2560	โรงเรียนอัสสัมชัญ ระยอง
3	ด.ช. อัทธวัฒน์ สุวรรณฉิรพุทธิ	รองชนะเลิศ อันดับที่ 2 (G.9)	ประกวดวาดภาพ ระบายสีสัปดาห์รณรงค์ ต่อต้านยาเสพติด ประจำปีการศึกษา2560	โรงเรียนอัสสัมชัญ ระยอง

งานวิชาการ Smart Program ข้อมูล ณ วันที่ 31 มีนาคม 2561

ตารางที่ 27 ผลงานด้านดนตรี

ลำดับ ที่	รายชื่อ	รางวัลที่ได้รับ	รายการแข่งขัน	หน่วยงานที่จัด	
1	ด.ญ. มิ่งแก้ว สุบิน	ชนะเลิศ เหรียญทอง	การแข่งขันเดี่ยวเปียโน คลาสสิก รายการ ACT Music Festival 2017 2 ธันวาคม 2560	โรงเรียนอัสสัมชัญ ชลบุรี	
2	นายชินนทร์ มีเฒ่า	เหรียญทองระดับภาค และภาคตะวันออก	การแข่งขันขับร้อง เพลงพระราชนิพนธ์ ระดับ มัธยมศึกษาตอนต้น งานศิลปะหัตถกรรมนักเรียน ระดับภาคและภาคตะวันออก ครั้งที่ 67 4-6 มกราคม 2560	สำนักงาน คณะกรรมการ การศึกษาขั้น พื้นฐาน (สพฐ)	
3	นายธรา นายธัช นายชฎานนท์ นายพัชร์ นายบรรณ	ห่อวณิษฐ์ เนตรสุวรรณ พิณทอง วงอินทร์ ชลชาติภิญโญ	รางวัลวงสตริง รางวัลรองชนะเลิศ อันดับ 1	การประกวดวงสตริงรุ่น อายุไม่เกิน 25 ปี	ศูนย์การค้า ck plaza ระยอง
4	นายเกษมศักดิ์ โพธิ์สิงห์	รางวัลชนะเลิศ เหรียญทอง	การแข่งขันเดี่ยว Classic Guitar รายการ ACT Music Festival 2017 2 ธันวาคม 2560	โรงเรียนอัสสัมชัญ ชลบุรี	
5	ด.ช.จักรพัฒน์ ศศิธรานันท์	รางวัลชนะเลิศระดับ ภาคกลาง	การแข่งขันดนตรี รายการ Bao young blood Season 3	มูลนิธิคาราบาว แดง ร่วมกับ บริษัทดิววิคฟอบซ์ เอนเตอร์ เทนเมนท์	
6	นายภัทรลักษณ์ ศศิธรานันท์	รางวัลชนะเลิศระดับ ภาคกลาง	การแข่งขันดนตรี รายการ Bao young blood Season 3	มูลนิธิคาราบาว แดง ร่วมกับ บริษัทดิววิคฟอบซ์ เอนเตอร์ เทนเมนท์	
7	นายอภิวัฒน์ ศุภสกุลดำรง	รางวัลชนะเลิศระดับ ภาคกลาง	การแข่งขันดนตรี รายการ Bao young blood Season 3	มูลนิธิคาราบาว แดง ร่วมกับ บริษัทดิววิค ฟอบซ์เอนเตอร์ เทนเมนท์	
8	ด.ช.จักรพัฒน์ ศศิธรานันท์	รางวัลชนะเลิศระดับ ภาคกลาง	TO BE NUMBER ONE MPR MUSIC CONTEST 6	ชมรมสมาคมกลุ่ม โรงงานนิคม อุตสาหกรรมภาค ตะวันออก	

ลำดับ ที่	รายชื่อ	รางวัลที่ได้รับ	รายการแข่งขัน	หน่วยงานที่จัด
9	นายภัทรลักษณ์ ศศิธนานันท์	รางวัลชนะเลิศระดับ ภาคกลาง	TO BE NUMBER ONE MPR MUSIC CONTEST 6	ชมรมสมาคมกลุ่ม โรงงานนิคม อุตสาหกรรมภาค ตะวันออก
10	นายอภิวัฒน์ ศุภสกุลดำรง	รางวัลชนะเลิศระดับ ภาคกลาง	TO BE NUMBER ONE MPR MUSIC CONTEST 6	ชมรมสมาคมกลุ่ม โรงงานนิคม อุตสาหกรรมภาค ตะวันออก
11	นายศศศักดิ์ บันเทิงใจ	รางวัลชนะเลิศระดับ ภาคกลาง	TO BE NUMBER ONE MPR MUSIC CONTEST 6	ชมรมสมาคมกลุ่ม โรงงานนิคม อุตสาหกรรมภาค ตะวันออก

ที่มา : ฝ่ายกิจกรรมแผนกประถมและมัธยม ข้อมูล ณ วันที่ 31 มีนาคม 2561

#### ตารางที่ 28 ผลงานด้านศิลปะ

ลำดับที่	รายนามนักเรียน	รางวัลที่ได้รับ	รายการแข่งขัน
1.	ด.ช.ศิลปิน พรหมจรรย์	รางวัลชนะเลิศ	การแข่งขันวาดภาพระบายสี ระดับมัธยมศึกษาปีที่ 1-3 วันวิชาการ “SJR 2017” ประจำปีการศึกษา 2560 ณ โรงเรียนเซนต์โยเซฟระยอง
2.	ด.ญ.กฤษกร สืบศรี	รางวัลรองชนะเลิศอันดับ 1	การแข่งขันวาดภาพระบายสี ระดับมัธยมศึกษาปีที่ 1-3 วันวิชาการ “SJR 2017” ประจำปีการศึกษา 2560 ณ โรงเรียนเซนต์โยเซฟระยอง
3	ด.ญ.กัญญ์พัชร พรหมจรรย์	รางวัลชมเชย ระดับประถมต้น (ป.1)	การประกวดวาดภาพ บางแสนสร้างศิลป์ ณ เทศบาลเมืองแสนสุข จ.ชลบุรี
4	ด.ช.พัฒนภูมิ พัฒนภูทอง	รางวัลชมเชย ระดับประถมต้น (ป.3)	การประกวดวาดภาพ บางแสนสร้างศิลป์ ณ เทศบาลเมืองแสนสุข จ.ชลบุรี
5	ด.ญ.นิตา ยงยุทธ	รางวัลพิเศษ Purchasing Award ระดับประถมศึกษาตอนปลาย	การประกวดวาดภาพ บางแสนสร้างศิลป์ ณ เทศบาลเมืองแสนสุข จ.ชลบุรี

ลำดับที่	รายชื่อนักเรียน	รางวัลที่ได้รับ	รายการแข่งขัน
4	ด.ช.ศิลปิน พรหมจรรย์	รางวัลชมเชย ระดับมัธยมต้น	การประกวดวาดภาพ บางแสนสร้างศิลป์ ณ เทศบาลเมืองแสนสุข จ.ชลบุรี
5	นายพงศกร ชวราชภูริ	รางวัลชมเชย ระดับมัธยมปลาย	การประกวดวาดภาพ บางแสนสร้างศิลป์ ณ เทศบาลเมืองแสนสุข จ.ชลบุรี

ที่มา : ฝ่ายกิจกรรมแผนกประถมและมัธยม ข้อมูล ณ วันที่ 31 มีนาคม 2561

#### ตารางที่ 29 ผลงานด้านกีฬา

ลำดับที่	รายชื่อ	รางวัลที่ได้รับ	รายการแข่งขัน
1	ตัวแทนนักเรียนระดับประถมศึกษา	รองชนะเลิศอันดับที่ 2	การแข่งขันฟุตบอล PTT Group cup 2017 ถ้วยพระราชทานสมเด็จพระเทพรัตนราชสุดาฯ สยามบรมราชกุมารี สู่นอายุ 12 ปี จัดโดยเทศบาลนครระยอง และกลุ่ม ปตท. ระหว่างวันที่ 14 - 29 มิถุนายน 60 ณ สนามฟุตบอลสวนศรี เมือง อำเภอเมือง จังหวัดระยอง
2	ตัวแทนนักเรียนระดับประถมศึกษา	ชนะเลิศ	การแข่งขันฟุตบอลการ แข่งขันฟุตบอลต้านยาเสพติด ติดยุวชนตากสินระยองคัพ
3	เด็กชายธิระวุฒิ ศรียันต์	รางวัลดาวซัลโวสูงสุด	การแข่งขันฟุตบอลการ แข่งขันฟุตบอลต้านยาเสพติด ติดยุวชนตากสินระยองคัพ
4	ตัวแทนนักเรียนระดับประถม	รางวัลรองชนะเลิศอันดับที่ 1	การแข่งขันกีฬา Volley Young Cup ครั้งที่ 1 รุ่นอายุไม่เกิน 15 ปี จัดแข่งระหว่างวันที่ 28-29 สิงหาคม 60 และ วันที่ 4-6 กันยายน 60 ณ อาคารเอนกประสงค์ โรงเรียนวัดหนองพะวา

ลำดับที่	รายชื่อ	รางวัลที่ได้รับ	รายการแข่งขัน
5	นายจักรพรรดิ เกอวิน	รองชนะเลิศอันดับ 1 วิ่ง 100 เมตร	โครงการแข่งขันกีฬา นักเรียนนักศึกษาจังหวัด ระยอง ประจำปี 2560 จัดโดยกรมพลศึกษา กระทรวงการท่องเที่ยวและ กีฬา จังหวัดระยอง
6	นายจักรพรรดิ เกอวิน	รางวัลรองชนะเลิศอันดับ 1 วิ่ง 4x 100 เมตร	โครงการแข่งขันกีฬา นักเรียนนักศึกษาจังหวัด ระยอง ประจำปี 2560 จัดโดยกรมพลศึกษา กระทรวงการท่องเที่ยวและ กีฬา จังหวัดระยอง
7	นายอนุพงษ์ ทบภักดี		
8	นายรัชกร มอญแก้ว		
9	นายณัฏวัฒน์ หิสวานิชย์		
10	นายกัณตพัฒน์ วงเจริญวิศน		
11	นายสุเมธ จรูญศรีรัตน์	รางวัล รองชนะเลิศอันดับ 2 วิ่ง 4x 100 เมตร	โครงการแข่งขันกีฬา นักเรียนนักศึกษาจังหวัด ระยอง ประจำปี 2560 จัดโดยกรมพลศึกษา กระทรวงการท่องเที่ยวและ กีฬา จังหวัดระยอง
12	นายภูตินันท์ ประสิทธิ์ลาภสกุล		
13	นายอลงกต จันทโชติ		
14	นายรัตนชัย อุทุมพิรัตน์		
15	นายกองทัพ เอกวิไล		
16	นายณัฐพล บุญพิทักษ์กิจ	รองชนะเลิศอันดับ 1 กระโดดไกล	โครงการแข่งขันกีฬานักเรียน นักศึกษาจังหวัดระยอง ประจำปี 2560 จัดโดยกรมพลศึกษากระทรวง การท่องเที่ยวและกีฬา จังหวัด ระยอง
17	นายวสิทธิชัย โสภานุฑิต	ชนะเลิศอันดับ 1	โครงการแข่งขันกีฬา นักเรียนนักศึกษาจังหวัด ระยอง ประจำปี 2560 จัดโดยกรมพลศึกษา กระทรวงการท่องเที่ยวและ กีฬา จังหวัดระยอง
18	เด็กหญิงรัตนนารถ โชคชัยชำนาญกิจ	รองชนะเลิศอันดับที่ 1 นักกีฬาเทเบิลเทนนิส รุ่นอายุไม่เกิน 18 ปี	การแข่งขันกีฬานักเรียน ส่วนกลางและภูมิภาค จังหวัดระยอง ประจำปีการศึกษา 2560 ระหว่างวันที่ 21 – 26 สิงหาคม 60
19	เด็กหญิงวงศ์รุ่ง สัจวงค์	รางวัลชนะเลิศ นักกีฬาเปตอง รุ่นอายุไม่เกิน 18 ปี	การแข่งขันกีฬานักเรียน ส่วนกลางและภูมิภาค จังหวัดระยอง

ลำดับที่	รายชื่อ	รางวัลที่ได้รับ	รายการแข่งขัน
			ประจำปีการศึกษา 2560 ระหว่างวันที่ 21 – 26 สิงหาคม 60
20	เด็กหญิงจิราภา พุดด้วง	รองชนะเลิศอันดับที่ 1 รุ่นอายุ 12 ปี	การแข่งขันกีฬาแบดมินตัน รายการ Miri Badminton Championship 2017 ณ ประเทศมาเลเซีย ระหว่าง วันที่ 18-20 สิงหาคม 60
21	เด็กชายธัญเทพ สนิทพงษ์	รองชนะเลิศอันดับที่ 1 ประเภทชายเดี่ยว รุ่นอายุ 11 ปี และ รางวัลรองชนะเลิศอันดับที่ 1 ประเภทชายคู่ รุ่นอายุ 11 ปี	การแข่งขันแบดมินตัน มหกรรมกีฬาระยองเกมส์ ระหว่างวันที่ 26-27 สิงหาคม 60
22	เด็กชายอชิระ นิตินัย	รองชนะเลิศอันดับที่ 1 ประเภทชายเดี่ยว รุ่นอายุ 13 ปี และ รางวัลรองชนะเลิศอันดับที่ 2 ประเภทชายคู่ รุ่นอายุ 13 ปี	การแข่งขันแบดมินตัน มหกรรมกีฬาระยองเกมส์ ระหว่างวันที่ 26-27 สิงหาคม 60
23	เด็กชายแทนคุณ เศรษฐประเสริฐ	รองชนะเลิศอันดับที่ 1 ประเภทชายคู่ รุ่นอายุ 13 ปี	การแข่งขันแบดมินตัน มหกรรมกีฬาระยองเกมส์ ระหว่างวันที่ 26-27 สิงหาคม 60
24	เด็กชายศุภกร เกิดท้วม	รองชนะเลิศอันดับที่ 2 ประเภทชายคู่ รุ่นอายุ 11 ปี	การแข่งขันแบดมินตัน มหกรรมกีฬาระยองเกมส์ ระหว่างวันที่ 26-27 สิงหาคม 60
25	เด็กหญิงณิชา กอบเกียรติกวิน	รองชนะเลิศอันดับที่ 1 ประเภทหญิงคู่ รุ่นอายุ 13 ปี	การแข่งขันแบดมินตัน มหกรรมกีฬาระยองเกมส์ ระหว่างวันที่ 26-27 สิงหาคม 60
26	ตัวแทนนักเรียนระดับประถมศึกษา	รองชนะเลิศอันดับที่ 2	การแข่งขันฟุตบอลเยาวชน และประชาชน ครั้งที่ 13 (ระดับคัดเลือกตัวแทนเขต2)
27	ตัวแทนนักเรียนระดับประถมศึกษา	ชนะเลิศ	การแข่งขันกีฬาฟุตบอล เยาวชนและประชาชน ประจำปี 2561 (รอบคัดเลือกระดับจังหวัด) รุ่นอายุ 12 ปี

ลำดับที่	รายชื่อ	รางวัลที่ได้รับ	รายการแข่งขัน
			วันที่ 19-23 กุมภาพันธ์ 61 ณ สนามฟุตบอลโรงเรียน วิทยาลัยเทคนิคบ้านค่าย อำเภอบ้านค่าย จังหวัดระยอง
28	ตัวแทนนักเรียนระดับประถมศึกษา	รองชนะเลิศอันดับที่ 1	การแข่งขันกีฬาฟุตบอล เยาวชนและประชาชน ประจำปี 2561 (รอบคัดเลือกระดับจังหวัด) ในรุ่นอายุ 14 ปี แข่งขันวันที่ 5-14 กุมภาพันธ์ 61 ณ สนามฟุตบอลโรงเรียน วังจันทร์วิทยาคม อำเภอวังจันทร์ จังหวัดระยอง
29	ตัวแทนนักเรียนระดับประถมศึกษา	ชนะเลิศ	การแข่งขันฟุตบอลรายการ 7 คน REPS Football Tournament จัดโดยโรงเรียนสองภาษา ระยอง อำเภอบ้านฉาง จังหวัดระยอง วันที่ 9 ธันวาคม 60 ณ สนามฟุตบอลโรงเรียน สองภาษาระยอง อำเภอบ้านฉาง จังหวัดระยอง
30	ตัวแทนนักเรียนระดับประถมศึกษา	ชนะเลิศ และรางวัลทีมยอดเยี่ยม	การแข่งขันฟุตบอลยูธคัพ 2017 จัดโดยสมาคมกีฬา จังหวัดระยองร่วมกับบริษัท อีสท์วอเตอร์ ระหว่างวันที่ 6-29 พฤศจิกายน 2560 ณ สนามกีฬาแหลมมะขาม และ สนามกีฬากลางจังหวัด ระยอง
31	ตัวแทนนักเรียนระดับประถมศึกษา	ชนะเลิศ	การแข่งขันฟุตบอลการ แข่งขันฟุตบอลด้านยาเสพติด ยุวชนตากสินระยองคัพ ครั้งที่ 1 ระหว่างวันที่ 8-15



ลำดับที่	รายชื่อ	รางวัลที่ได้รับ	รายการแข่งขัน
			กันยายน 2560 ณ โรงเรียนอนุบาล นานาชาติตากสินระยอง อำเภอเมือง จังหวัดระยอง
32	เด็กชายธีระวุฒิ ศรียันต์	รางวัลดาวซัลโวสูงสุด	การแข่งขันฟุตบอลการ แข่งขันฟุตบอลด้านยาเสพติด ติดยุวชนตากสินระยองคัพ ครั้งที่ 1 ระหว่างวันที่ 8-15 กันยายน 2560 ณ โรงเรียนอนุบาล นานาชาติตากสินระยอง อำเภอเมือง จังหวัดระยอง
33	ตัวแทนนักเรียนระดับประถมศึกษา	รองชนะเลิศอันดับที่ 2	การแข่งขันการแข่งขันฟุตบอล เยาวชนและประชาชน ครั้งที่ 13 (คัดเลือกตัวแทนเขต2) สู่นอายุ 12 ปี จังหวัดตราด 2-9 พฤษภาคม 2560
34	นายณัฐพล บุญพิทักษ์กิจ	ชนะเลิศ กระโดดไกล(ชาย)	การแข่งขันนักเรียนนักศึกษา แห่งชาติ ครั้งที่ 39 คัดเลือก ตัวแทนเขตการแข่งขันที่ 2 จังหวัด สมุทรปราการ 29 พ.ย.-17 ธ.ค.2560

ที่มา : ฝ่ายกิจกรรมแผนกประถมและมัธยม ข้อมูล ณ วันที่ 31 มีนาคม 2561

## 2.8 สถิติการขาด ลา มาสาย ของนักเรียน

ตารางที่ 30 แสดงสถิติการขาดลา มาสายของนักเรียนระดับชั้นอนุบาลปีที่ 1 – อนุบาลปีที่ 3 ปีการศึกษา 2560 (202 วัน)

ชั้นเรียน	จำนวนนักเรียนทั้งหมด (คน)	สถิติจำนวนนักเรียนขาด,ลา,มาสาย (คน) 202 วัน				รวมมาเรียน	ค่าเฉลี่ยการมาเรียนคิดเป็นร้อยละ
		สาย	ขาด	ลากิจ	ลาป่วย		
อนุบาลปีที่ 1	221	5	87	902	2,396	41,257	92.42
อนุบาลปีที่ 2	239	0	10	1,040	1,704	48,524	94.30
อนุบาลปีที่ 3	236	0	5	808	1,259	45,600	95.65

ที่มา : งานปกครองแผนกปฐมวัย ข้อมูล ณ วันที่ 9 มีนาคม 2561

จากตารางที่ 30 พบว่าสถิติการขาด ลา มาสาย ของนักเรียนระดับชั้นอนุบาลปีที่ 1- อนุบาลปีที่ 3 ระดับชั้นที่มีค่าเฉลี่ยของการมาเรียนสูงสุด คือ ชั้นอนุบาลปีที่ 3 คิดเป็นร้อยละ 92.42 รองลงมาคือ ชั้นอนุบาลปีที่ 2 คิดเป็นร้อยละ 94.30 ระดับชั้นที่มีค่าเฉลี่ยของการมาเรียนน้อยที่สุดคือ อนุบาลปีที่ 1 คิดเป็นร้อยละ 95.65 ซึ่งแสดงออกมาเป็นกราฟค่าร้อยละของระดับชั้นที่มีสถิติการขาดลา มาสายของนักเรียนระดับชั้นอนุบาลปีที่ 1 – อนุบาลปีที่ 3 (ค่าเฉลี่ยนักเรียนมาเรียน) ปีการศึกษา 2560 ดังนี้

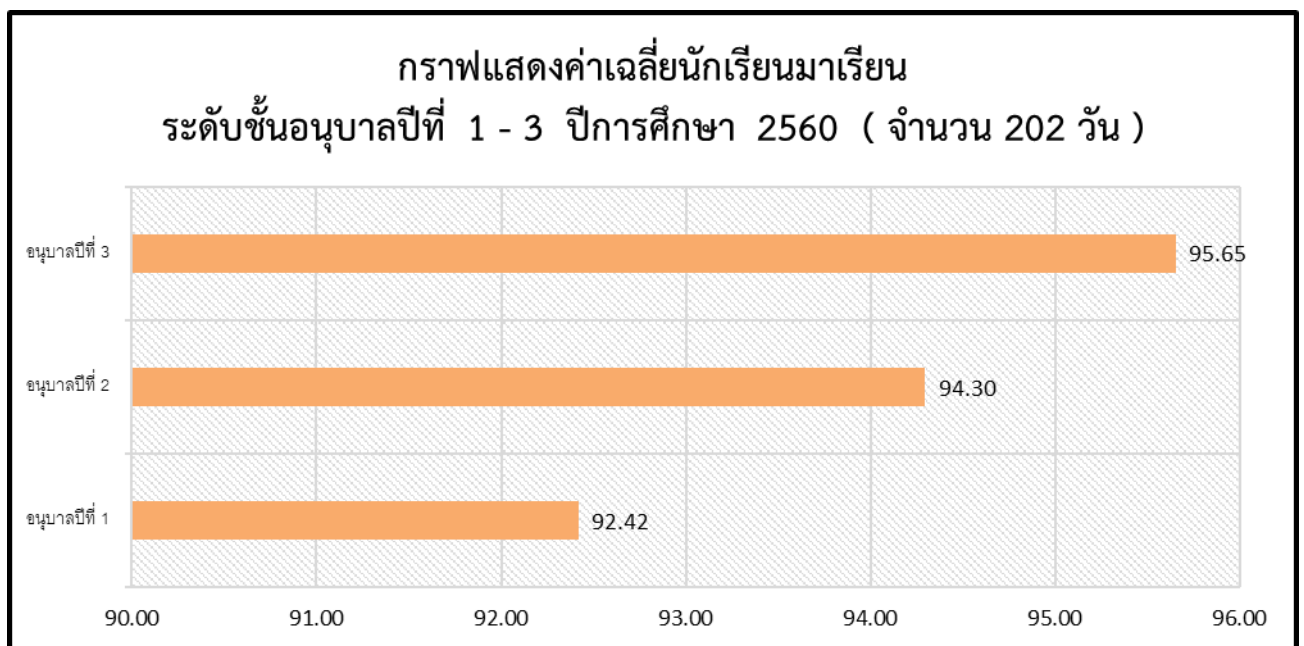

ตารางที่ 31 แสดงสถิติการขาดลามาสายของนักเรียนระดับชั้นประถมศึกษาปีที่ 1 – ประถมศึกษาปีที่ 6  
ปีการศึกษา 2560 (202 วัน)

ชั้นเรียน	จำนวนนักเรียนทั้งหมด (คน)	สถิติจำนวนนักเรียนขาด,ลา,มาสาย (คน) 202วัน				รวมมาเรียน	ค่าเฉลี่ยการมาเรียนคิดเป็นร้อยละ
		สาย	ขาด	ลากิจ	ลาป่วย		
ประถมศึกษาปีที่ 1	280	133	1,847	230	655	53,828	95.17
ประถมศึกษาปีที่ 2	275	76	1,030	199	612	53,709	96.69
ประถมศึกษาปีที่ 3	270	80	753	202	433	53,152	97.46
ประถมศึกษาปีที่ 4	271	124	662	179	272	53,629	97.97
ประถมศึกษาปีที่ 5	286	97	876	180	235	56,481	97.77
ประถมศึกษาปีที่ 6	294	161	1,168	109	162	57,949	97.58

ที่มา : งานปกครองแผนกประถม ข้อมูล ณ วันที่ 9 มีนาคม 2561

จากตารางที่ 31 พบว่าสถิติการขาด ลา มาสาย ของนักเรียนระดับชั้นประถมศึกษาปีที่ 1-ประถมศึกษาปีที่ 6 ระดับชั้นที่มีค่าเฉลี่ยของการมาเรียนสูงสุด คือ ชั้นประถมศึกษาปีที่ 4 คิดเป็นร้อยละ 97.97 รองลงมาคือ ชั้นประถมศึกษาปีที่ 5 คิดเป็นร้อยละ 97.77 ระดับชั้นที่มีค่าเฉลี่ยของการมาเรียนน้อยที่สุดคือ ประถมศึกษาปีที่ 6 คิดเป็นร้อยละ 97.58 ซึ่งแสดงออกมาเป็นกราฟค่าร้อยละของระดับชั้นที่มีสถิติการขาดลามาสายของนักเรียนระดับชั้นประถมศึกษาปีที่ 1 – ประถมศึกษาปีที่ 6 (ค่าเฉลี่ยนักเรียนมาเรียน) ปีการศึกษา 2560 ดังนี้

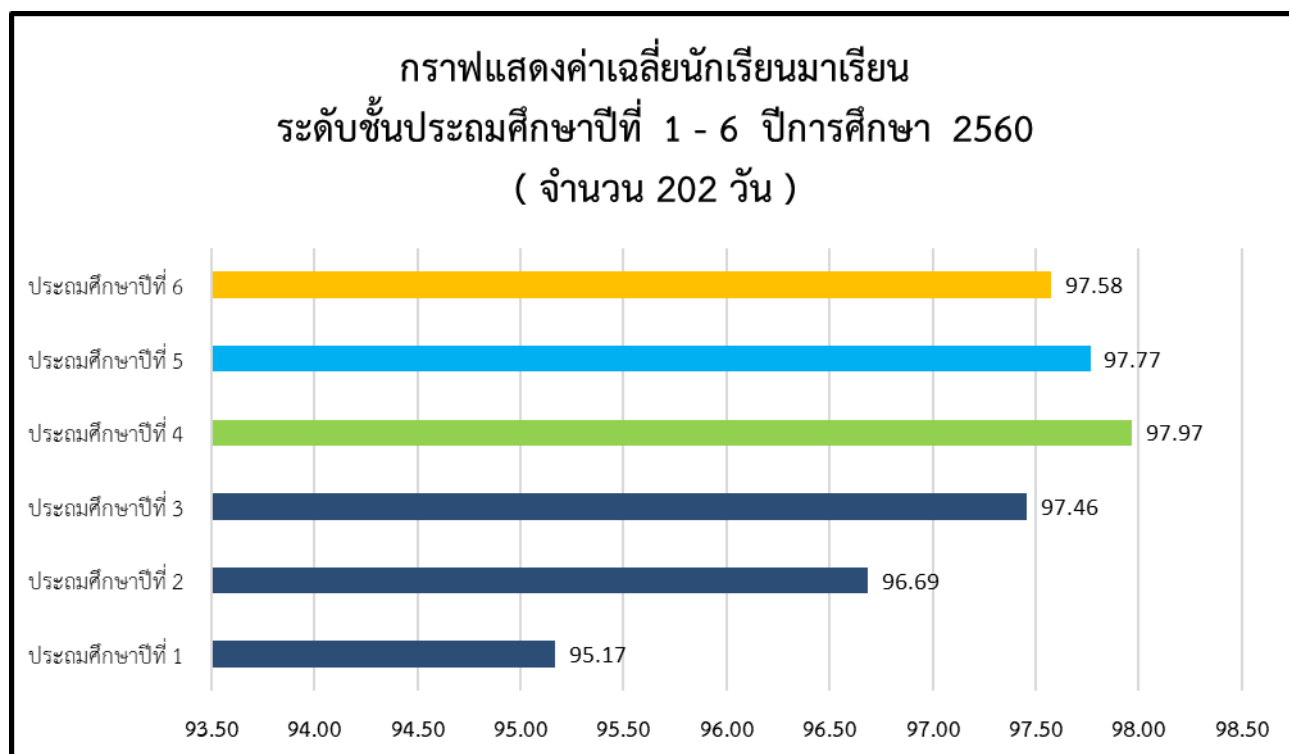

ตารางที่ 32 แสดงสถิติการขาดลามาสายของนักเรียนระดับชั้นมัธยมศึกษาปีที่ 1 – มัธยมศึกษาปีที่ 6 ปีการศึกษา 2560 (202 วัน)

ชั้นเรียน	จำนวนนักเรียนทั้งหมด (คน)	สถิติจำนวนนักเรียนขาด,ลา,มาสาย (คน) 202วัน				รวมมาเรียน	ค่าเฉลี่ยการมาเรียนคิดเป็นร้อยละ
		สาย	ขาด	ลากิจ	ลาป่วย		
มัธยมศึกษาปีที่ 1	281	188	697	155	225	55,685	98.10
มัธยมศึกษาปีที่ 2	239	142	811	132	210	47,125	97.61
มัธยมศึกษาปีที่ 3	241	417	1,026	166	341	47,149	96.85
มัธยมศึกษาปีที่ 4	192	685	1,103	256	305	37,120	95.71
มัธยมศึกษาปีที่ 5	188	701	1,378	107	141	36,350	95.72
มัธยมศึกษาปีที่ 6	204	1,285	2,386	819	409	37,594	91.23

ที่มา : งานปกครองแผนกมัธยม ข้อมูล ณ วันที่ 9 มีนาคม 2561

จากตารางที่ 32 พบว่าสถิติการขาด ลา มาสาย ของนักเรียนระดับชั้นมัธยมศึกษาปีที่ 1 - มัธยมศึกษาปีที่ 6 ระดับชั้นที่มีค่าเฉลี่ยของการมาเรียนสูงสุด คือ ชั้นมัธยมศึกษาปีที่ 1 คิดเป็นร้อยละ 98.10 รองลงมาคือ ชั้นมัธยมศึกษาปีที่ 3 คิดเป็นร้อยละ 96.85 ระดับชั้นที่มีค่าเฉลี่ยของการมาเรียนน้อยที่สุดคือ มัธยมศึกษาปีที่ 5 คิดเป็นร้อยละ 95.72 ซึ่งแสดงออกมาเป็นกราฟค่าร้อยละของระดับชั้นที่มีสถิติการขาดลามาสายของนักเรียนระดับชั้นมัธยมศึกษาปีที่ 1 – มัธยมศึกษาปีที่ 6 ปีการศึกษา 2560 ดังนี้

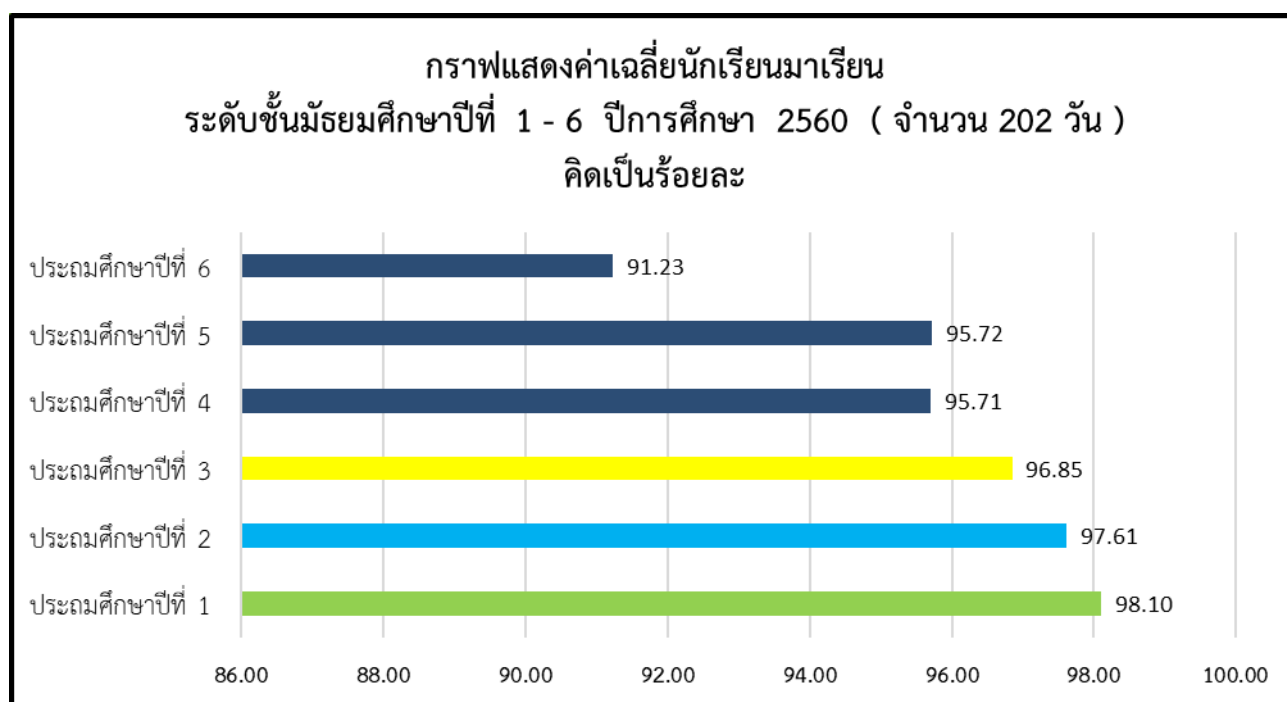

# บทที่ 3

## สารสนเทศเพื่อการบริหารงานวิชาการ

สารสนเทศเกี่ยวผู้เรียนของโรงเรียนอัสสัมชัญระยอง ได้สรุปโดยแยกตามลำดับดังนี้

- 3.1 หลักสูตรและการเรียนการสอน
- 3.2 ผลการนิเทศการเรียนการสอน
- 3.3 การวัดและประเมินผลการเรียน
- 3.4 ผู้เชี่ยวชาญ/ผู้ทรงคุณวุฒิ/ภูมิปัญญาท้องถิ่น

### 3.1 หลักสูตรและการเรียนการสอน

#### โครงสร้างหลักสูตรการศึกษาปฐมวัย โรงเรียนอัสสัมชัญระยอง

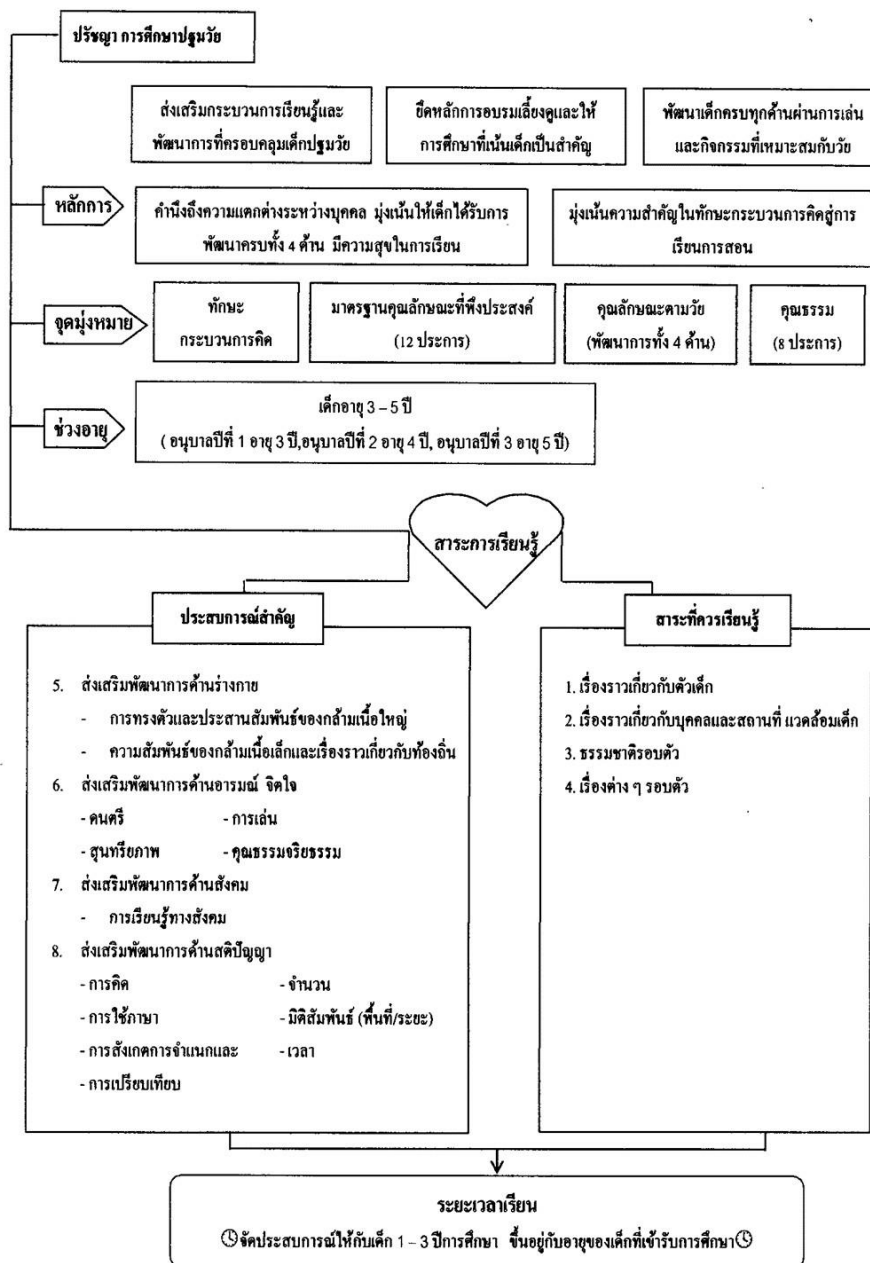

## โครงสร้างหลักสูตรขั้นพื้นฐาน โรงเรียนอัสสัมชัญระยอง ปีการศึกษา 2560

### สมรรถนะสำคัญของผู้เรียน

หลักสูตรโรงเรียนอัสสัมชัญระยองพุทธศักราช 2553 ตามหลักสูตรแกนกลางการศึกษาขั้นพื้นฐาน พุทธศักราช 2551 (ฉบับปรับปรุง พ.ศ. 2558) มุ่งพัฒนาผู้เรียนให้มีคุณภาพตามมาตรฐานการเรียนรู้ ซึ่งการพัฒนาผู้เรียนให้บรรลุตามมาตรฐานการเรียนรู้ที่กำหนดนั้นจะช่วยให้ผู้เรียนเกิดสมรรถนะสำคัญ 5 ประการ ดังนี้

1. **ความสามารถในการสื่อสาร**เป็นความสามารถในการรับและส่งสาร มีวัฒนธรรมในการใช้ภาษา ถ่ายทอดความคิด ความรู้ความเข้าใจ ความรู้สึก และทัศนะของตนเองเพื่อแลกเปลี่ยนข้อมูลข่าวสาร และประสบการณ์อันจะเป็นประโยชน์ต่อการพัฒนาตนเองและสังคม รวมทั้งการเจรจาต่อรองเพื่อขจัดและลดปัญหาความขัดแย้งต่าง ๆ การเลือกรับหรือไม่รับข้อมูลข่าวสารด้วยหลักเหตุผล และความถูกต้อง ตลอดจนการเลือกใช้วิธีการสื่อสารที่มีประสิทธิภาพโดยคำนึงถึงผลกระทบที่มีต่อตนเองและสังคม

2. **ความสามารถในการคิด**เป็นความสามารถในการคิดวิเคราะห์ การคิดสังเคราะห์ การคิดอย่างสร้างสรรค์ การคิดอย่างมีวิจารณญาณ และการคิดเป็นระบบ เพื่อนำไปสู่การสร้างองค์ความรู้หรือสารสนเทศเพื่อการตัดสินใจเกี่ยวกับตนเองและสังคมได้อย่างเหมาะสม

3. **ความสามารถในการแก้ปัญหา**เป็นความสามารถในการแก้ปัญหาและอุปสรรคต่าง ๆ ที่เผชิญได้อย่างถูกต้องเหมาะสมบนพื้นฐานของหลักเหตุผล คุณธรรมและข้อมูลสารสนเทศ เข้าใจความสัมพันธ์และการเปลี่ยนแปลงของเหตุการณ์ต่าง ๆ ในสังคม แสวงหาความรู้ ประยุกต์ความรู้มาใช้ในการป้องกันและแก้ไขปัญหา และมีการตัดสินใจที่มีประสิทธิภาพโดยคำนึงถึงผลกระทบที่เกิดขึ้นต่อตนเอง สังคมและสิ่งแวดล้อม

4. **ความสามารถในการใช้ทักษะชีวิต**เป็นความสามารถในการนำกระบวนการต่าง ๆ ไปใช้ในการดำเนินชีวิตประจำวัน การเรียนรู้ด้วยตนเอง การเรียนรู้อย่างต่อเนื่อง การทำงาน และการอยู่ร่วมกันในสังคม ด้วยการสร้างเสริมความสัมพันธ์อันดีระหว่างบุคคล การจัดการปัญหาและความขัดแย้งต่าง ๆ อย่างเหมาะสม การปรับตัวให้ทันกับการเปลี่ยนแปลงของสังคมและสภาพแวดล้อมและการรู้จักหลีกเลี่ยงพฤติกรรมไม่พึงประสงค์ที่ส่งผลกระทบต่อตนเองและผู้อื่น

5. **ความสามารถในการใช้เทคโนโลยี**เป็นความสามารถในการเลือกและใช้เทคโนโลยีด้านต่างๆและมีทักษะกระบวนการทางเทคโนโลยี เพื่อการพัฒนาตนเองและสังคม ในด้านการเรียนรู้ การสื่อสาร การทำงาน การแก้ปัญหาอย่างสร้างสรรค์ ถูกต้องเหมาะสม และมีคุณธรรม

## คุณลักษณะอันพึงประสงค์

หลักสูตรโรงเรียนอัสสัมชัญระยองพุทธศักราช 2553 ตามหลักสูตรแกนกลางการศึกษาขั้นพื้นฐาน พุทธศักราช 2551 (ฉบับปรับปรุง พ.ศ. 2558) มุ่งพัฒนาผู้เรียนให้มีคุณลักษณะอันพึงประสงค์ เพื่อให้สามารถอยู่ร่วมกับผู้อื่นในสังคมได้อย่างมีความสุข ในฐานะเป็นพลเมืองไทยและพลโลก ดังนี้

1. รักชาติ ศาสน์ กษัตริย์
2. ซื่อสัตย์สุจริต
3. มีวินัย
4. ใฝ่เรียนรู้
5. อยู่อย่างพอเพียง
6. มุ่งมั่นในการทำงาน
7. รักความเป็นไทย
8. มีจิตสาธารณะ
9. ภาวะผู้นำ

รายละเอียดหลักสูตรสถานศึกษาโรงเรียนอัสสัมชัญระยอง  
ปีการศึกษา 2560  
(ระดับการศึกษาขั้นพื้นฐาน)

ประเภทหลักสูตร	ระดับชั้นที่เปิดสอน											
	ประถมศึกษาปีที่						มัธยมศึกษาปีที่					
	1	2	3	4	5	6	1	2	3	4	5	6
1. หลักสูตรมาตรฐานสากล (Bilingual)	/	/	/	/	/	/	/	/	/	/	/	/
2. Smart Science (วิทยาศาสตร์ – คณิตศาสตร์เข้มข้น)				/	/			/	/			
	Primary						Secondary					
	G. 1	G. 2	G. 3	G. 4	G. 5	G. 6	G. 7					
3. Smart English (Integrated English Through all Subjects)	/	/	/	/	/	/						
4. Smart English Plus Science (Integrated English Through all Subjects และ สอนเสริมคณิตศาสตร์ – วิทยาศาสตร์เข้มข้น ตาม หลักสูตร สสวท.)							/					

**โครงสร้างหลักสูตรโรงเรียนอัสสัมชัญระยองพุทธศักราช 2553 (ฉบับปรับปรุง พ.ศ. 2559)**  
**ตามหลักสูตรแกนกลางการศึกษาขั้นพื้นฐานพุทธศักราช 2551**  
**โครงสร้างเวลาเรียนระดับประถมศึกษา**

กลุ่มสาระการเรียนรู้ / กิจกรรม	เวลาเรียน					
	ระดับประถมศึกษา					
	ป.1	ป.2	ป.3	ป.4	ป.5	ป.6
<b>● กลุ่มสาระการเรียนรู้</b>						
ภาษาไทย	200	200	200	160	160	160
คณิตศาสตร์	200	200	200	160	160	160
วิทยาศาสตร์	80	80	80	80	80	80
สังคมศึกษา ศาสนา และวัฒนธรรม	80	80	80	80	80	80
○ ประวัติศาสตร์	(40)	(40)	(40)	(40)	(40)	(40)
○ ศาสนา ศิลธรรม จริยธรรม และการดำเนินชีวิตในสังคม	}	(40)	(40)	(40)	(40)	(40)
○ เศรษฐศาสตร์						
○ ภูมิศาสตร์						
สุขศึกษาและพลศึกษา	80	80	80	80	80	80
ดนตรี	40	40	40	40	40	40
ศิลปะ	40	40	40	40	40	40
การงานอาชีพและเทคโนโลยี (คอมพิวเตอร์)	40	40	40	80	80	80
ภาษาอังกฤษ (Conversation)	80	80	80	80	80	80
<b>รวมเวลาเรียน (พื้นฐาน)</b>	<b>840</b>	<b>840</b>	<b>840</b>	<b>800</b>	<b>800</b>	<b>800</b>
<b>รายวิชาเพิ่มเติม</b>						
คณิตศาสตร์-อังกฤษ	40	40	40	80	80	80
วิทย์-อังกฤษ	80	80	80	80	80	80
สังคม-อังกฤษ	40	40	40	40	40	40
หน้าที่พลเมือง วัฒนธรรม ว้ยน้ำ	40	40	40	40	40	40
คอมพิวเตอร์ (การงานอาชีพ)	40	40	40	40	40	40
ภาษาอังกฤษ (grammar)	120	120	120	120	120	120
ภาษาจีน	-	-	-	80	80	80
<b>รวมเวลาเรียน (เพิ่มเติม)</b>	<b>400</b>	<b>400</b>	<b>400</b>	<b>520</b>	<b>520</b>	<b>520</b>
<b>● กิจกรรมพัฒนาผู้เรียน</b>						
<u>กิจกรรมนักเรียน</u>						
- ลูกเสือ เนตรนารี						
- ชมรม	40	40	40	40	40	40
กิจกรรมเพื่อสังคมและสาธารณประโยชน์	40	40	40	40	40	40
<b>รวมเวลา กิจกรรมพัฒนาผู้เรียน</b>	<b>80</b>	<b>80</b>	<b>80</b>	<b>80</b>	<b>80</b>	<b>80</b>
<b>● กิจกรรมพิเศษ</b>						
- ภาษาจีน	80	80	80	-	-	-
- งานแนะแนว (แทรกในคาบ Homeroom)						
<b>รวมเวลาเรียน</b>	<b>1,400 ชั่วโมง/ปี</b>			<b>1,400 ชั่วโมง/ปี</b>		

**จุดเน้นของหลักสูตร** : พัฒนาภาษาต่างประเทศตามมาตรฐาน Cambridge และ HSK  
: ส่งเสริมกระบวนการคิดด้วย STEM EDUCATION  
: พัฒนาสุนทรียภาพดนตรีเทียบเคียง Trinity College  
: มุ่งเน้นจิตอาสาและพัฒนาบุคลิกภาพแห่งความสำเร็จ



โครงสร้างหลักสูตร Smart Science  
(วิทยาศาสตร์ – คณิตศาสตร์เข้มข้น)

ชั้นประถมศึกษาปีที่ 4

รายวิชา/กิจกรรม		เวลาเรียน (ชม./ปี)
<b>รายวิชาพื้นฐาน</b>		<b>800</b>
ท16101	ภาษาไทย	160
ค16101	คณิตศาสตร์	160
ว16101	วิทยาศาสตร์	80
ส16101	สังคม	40
ส16102	ประวัติศาสตร์	40
พ16101	สุขศึกษา	40
	พลศึกษา	40
ศ16101	ศิลปะ	40
	ดนตรี	40
ง16101	การทำงานอาชีพและเทคโนโลยี	80
อ16101	Conversation	80
<b>รายวิชาเพิ่มเติม</b>		<b>520</b>
ค16201	คณิตศาสตร์-อังกฤษ	80
ว16201	วิทยาศาสตร์-อังกฤษ	80
ส16201	สังคม-อังกฤษ	40
ส16231	หน้าที่พลเมือง	40
พ16201	ว่ายน้ำ	40
ง16201	คอมพิวเตอร์	40
จ16201	ภาษาจีน	80
อ16201	ภาษาอังกฤษ (grammar)	120
<b>กิจกรรมพัฒนาผู้เรียน</b>		<b>80</b>
- ลูกเสือ / เนตรนารี		40
- ชมรม		40
- กิจกรรมเพื่อสังคมและสาธารณประโยชน์		-
<b>กิจกรรมพิเศษ</b>		
- แนะนำ (แทรกในคาบ Homeroom)		
พัฒนาทักษะเข้มข้นทางด้าน วิทยาศาสตร์- คณิต สสวท., สพร., แนวข้อสอบPISA , ทักษะทางวิทยาศาสตร์ , คณิตศาสตร์ประยุกต์โครงการงาน คณิตศาสตร์ – วิทยาศาสตร์ , สร้างสรรค์ผลงานทางวิทยาศาสตร์		ภาคฤดูร้อน/ คาบเรียนที่ 8 /วันเสาร์ 450 ชั่วโมง/ปี
STEM EDUCATION		
<b>รวมเวลาเรียน</b>		<b>1,400 + 450</b>

**จุดเน้นของหลักสูตร**

- : พัฒนาภาษาต่างประเทศตามมาตรฐาน Cambridge และ HSK
- : ส่งเสริมกระบวนการคิดด้วย STEM EDUCATION/กระบวนการทางวิทยาศาสตร์-คณิตศาสตร์ตามมาตรฐาน สสวท.
- : พัฒนาสุนทรียภาพดนตรีเทียบเคียง Trinity College
- : มุ่งเน้นจิตอาสาและพัฒนาบุคลิกภาพแห่งความสำเร็จ

โครงสร้างหลักสูตร Smart Science  
(วิทยาศาสตร์ – คณิตศาสตร์เข้มข้น)

ชั้นประถมศึกษาปีที่ 5

รายวิชา/กิจกรรม		เวลาเรียน (ชม./ปี)
<b>รายวิชาพื้นฐาน</b>		<b>800</b>
ท15101	ภาษาไทย	160
ค15101	คณิตศาสตร์	160
ว15101	วิทยาศาสตร์	80
ส15101	สังคม	40
ส15102	ประวัติศาสตร์	40
พ15101	สุขศึกษา	40
	พลศึกษา	40
ศ15101	ศิลปะ	40
	ดนตรี	40
ง15101	การงานอาชีพและเทคโนโลยี	80
อ15101	Conversation	80
<b>รายวิชาเพิ่มเติม</b>		<b>520</b>
ค15201	คณิตศาสตร์-อังกฤษ	80
ว15201	วิทยาศาสตร์-อังกฤษ	80
ส15201	สังคม-อังกฤษ	40
ส15231	หน้าที่พลเมือง	40
พ15201	ว่ายน้ำ	40
ง15201	คอมพิวเตอร์	40
จ15201	ภาษาจีน	80
อ15201	ภาษาอังกฤษ (grammar)	120
<b>กิจกรรมพัฒนาผู้เรียน</b>		<b>80</b>
- ลูกเสือ / เนตรนารี		40
- ชมรม		40
- กิจกรรมเพื่อสังคมและสาธารณประโยชน์		-
<b>กิจกรรมพิเศษ</b>		
- แนะนำ (แทรกในคาบ Homeroom)		-
พัฒนาทักษะเข้มข้นทางด้าน วิทย์- คณิต สสวท., สพฐ, แนวข้อสอบPISA , ทักษะทางวิทยาศาสตร์ , คณิตศาสตร์ ประยุกต์โครงการคณิตศาสตร์ – วิทยาศาสตร์ , สร้างสรรค์ ผลงานทางวิทยาศาสตร์		ภาคฤดูร้อน/ คาบเรียนที่ 8 /วันเสาร์ 450 ชั่วโมง/ปี
STEM EDUCATION		
<b>รวมเวลาเรียน</b>		<b>1,400 + 450</b>

**จุดเน้นของหลักสูตร**

- : พัฒนาภาษาต่างประเทศตามมาตรฐาน Cambridge และ HSK
- : ส่งเสริมกระบวนการคิดด้วย STEM EDUCATION/กระบวนการทางวิทยาศาสตร์-คณิตศาสตร์ตามมาตรฐาน สสวท.
- : พัฒนาสุนทรียภาพดนตรีเทียบเคียง Trinity College
- : มุ่งเน้นจิตอาสาและพัฒนาบุคลิกภาพแห่งความสำเร็จ

โครงสร้างหลักสูตรโรงเรียนอัสสัมชัญระยองพุทธศักราช 2553 (ฉบับปรับปรุง พ.ศ. 2559)

ตามหลักสูตรแกนกลางการศึกษาขั้นพื้นฐานพุทธศักราช 2551

โครงสร้างเวลาเรียนระดับประถมศึกษา หลักสูตร Smart English (Integrated English Through all Subjects)

Learning Areas/Activities	Learning Time					
	Primary Education Level					
	G.1	G.2	G.3	G.4	G.5	G.6
● Learning Areas (Basic Level)						
Thai Language (เรียนด้วยภาษาไทย)	200	200	200	160	160	160
Mathematics	200	200	200	160	160	160
Science	80	80	80	80	80	80
Social Studies	80	80	80	80	80	80
○ History (เรียนด้วยภาษาไทย)	(40)	(40)	(40)	(40)	(40)	(40)
○ Religion Morality and Ethics						
○ Economic						
○ Geography	(40)	(40)	(40)	(40)	(40)	(40)
Health and Physical Education	80	80	80	80	80	80
Music	40	40	40	40	40	40
Art	40	40	40	40	40	40
Occupations and Technology	40	40	40	80	80	80
Communication English	80	80	80	80	80	80
<b>Total Learning Time (Basic Level)</b>	<b>840</b>	<b>840</b>	<b>840</b>	<b>800</b>	<b>800</b>	<b>800</b>
<b>Additional Course</b>						
Additional Math.	80	80	80	80	80	80
Additional Science	80	80	80	80	80	80
Project Science	80	80	80	80	80	80
Civics, Culture and Living in Society	40	40	40	40	40	40
Swimming	40	40	40	40	40	40
ICT	40	40	40	40	40	40
English	120	120	120	120	120	120
Chinese	-	-	-	80	80	80
<b>รวมเวลาเรียน (เพิ่มเติม)</b>	<b>480</b>	<b>480</b>	<b>480</b>	<b>520</b>	<b>520</b>	<b>520</b>
● Learner Development Activities						
- Boy Scout						
- Club	40	40	40	40	40	40
กิจกรรมเพื่อสังคมและสาธารณประโยชน์	40	40	40	40	40	40
<b>รวมเวลา กิจกรรมพัฒนาผู้เรียน</b>	<b>80</b>	<b>80</b>	<b>80</b>	<b>80</b>	<b>80</b>	<b>80</b>
<b>Additional Activities</b>						
- Chinese	80	80	80	-	-	-
- Guidance (แทรกในคาบ Homeroom)						
- 7 - habit	20	20	20	20	20	20
ทบทวนเนื้อหาภาคภาษาไทยตามหลักสูตร สพฐ. วิชา คณิตศาสตร์ วิทยาศาสตร์ และสังคมศึกษา	220			220		
<b>รวมเวลาเรียน</b>	<b>1,400 + 240 ชั่วโมง / ปี</b>			<b>1,400 + 240 ชั่วโมง / ปี</b>		

**จุดเน้นของหลักสูตร** : พัฒนาภาษาต่างประเทศตามมาตรฐาน Cambridge YLE/ CIE/ Cambridge Progression Test และ HSK

: ส่งเสริมกระบวนการคิดด้วย STEM EDUCATION

: พัฒนาสุนทรียภาพดนตรีเทียบเคียง Trinity College

: มุ่งเน้นจิตอาสาและพัฒนาบุคลิกภาพแห่งความสำเร็จ โดยหลักสูตร 7 - habit

โครงสร้างหลักสูตรโรงเรียนอัสสัมชัญระยองพุทธศักราช 2553 (ฉบับปรับปรุง พ.ศ. 2559)

ตามหลักสูตรแกนกลางการศึกษาขั้นพื้นฐานพุทธศักราช 2551

โครงสร้างเวลาเรียนระดับมัธยมศึกษา หลักสูตร Smart English Plus Science

(Integrated English Through all Subjects และสอนเสริมคณิตศาสตร์ – วิทยาศาสตร์เข้มข้น ตามหลักสูตร สสวท.)

Learning areas/ Activities	Learning Time					
	1 <sup>st</sup> semester			2 <sup>nd</sup> semester		
Learning Areas (Basic Level)	Code	Time	Credit	Code	Time	Credit
Thai Language	ท 21101	60	1.5	ท 21102	60	1.5
Mathematics	ค 21101	80	1.5	ค 21102	60	1.5
Science	ว 21101	40	1.0	ว 21102	40	1.0
Social Studies	ส 21101	60	1.0	ส 21102	60	1.0
History	ส 21102	20	0.5	ส 21103	20	0.5
Health Studies	พ 21101	20	0.5	พ 21102	20	0.5
PE	พ 21101	20	0.5	พ 21102	20	0.5
Music	ศ 21101	20	0.5	ศ 21102	20	0.5
Art	ศ 21101	20	0.5	ศ 21102	20	0.5
Occupation & Tech	ง 21101	40	1	ง 21102	40	1
English	อ 21101	60	1.5	อ 21102	60	1.5
<b>Total Learning Time (Basic Level)</b>		<b>440</b>	<b>11</b>		<b>440</b>	<b>11</b>
<b>Additional Course</b>						
Additional Math	ค 21201	40	0.5	ค 21201	40	0.5
Additional Science	ว 21201	20	0.5	ว 21202	20	0.5
Project Science	ว 21203	40	0.5	ว 21204	40	0.5
Religion (in Thai)	-	20	-	-	20	-
Ethics (in Thai)	ส21231	20	0.5	ส21231	20	0.5
Swimming	พ 21201	20	Non Credit	พ 21201	20	Non Credit
ICT	ง 21201	40	0.5	ง 21201	40	0.5
Chinese	จ 21201	20	0.5	จ 21201	20	0.5
Conversation	อ 21201	20	Non Credit	อ 21201	20	Non Credit
Advanced Math (in Thai)	ค 21205		0.5	ค 21205		0.5
Advanced Science ( in Thai)	ว 21203	112	0.5	ว 21203	112	0.5
<b>Total Learning Time</b>		<b>336</b>	<b>4.0</b>		<b>336</b>	<b>4.0</b>

Learning Areas	1 <sup>st</sup> semester			2 <sup>nd</sup> semester		
Learner Development Activities	Code	Time	Credit	Code	Time	Credit
Club	-	20	-	-	20	-
Boy Scout	-	20	-	-	20	-
7- habit		20			20	
<b>Total Learning Time</b>		<b>60</b>			<b>60</b>	
<b>Total Learning Time</b>		<b>860</b>			<b>860</b>	
ทบทวนเนื้อหาภาคภาษาไทยตามหลักสูตร สพฐ. วิชาคณิตศาสตร์ วิทยาศาสตร์	240			240		
<b>รวมเวลาเรียน</b>	<b>840 + 240 ชั่วโมง / ปี</b>			<b>840 + 240 ชั่วโมง / ปี</b>		

- จุดเน้นของหลักสูตร** :
- พัฒนาภาษาต่างประเทศตามมาตรฐาน Cambridge YLE/ CIE/ Cambridge Check Point และ HSK
  - ส่งเสริมกระบวนการคิดด้วย STEM EDUCATION
  - พัฒนาสุนทรียภาพดนตรีเทียบเคียง Trinity College
  - มุ่งเน้นจิตอาสาและพัฒนาบุคลิกภาพแห่งความสำเร็จ โดยหลักสูตร 7 – habit

โครงสร้างหลักสูตรโรงเรียนอัสสัมชัญระยองพุทธศักราช 2553  
ตามหลักสูตรแกนกลางการศึกษาขั้นพื้นฐานพุทธศักราช 2551  
(ฉบับปรับปรุง พ.ศ. 2559)

โครงสร้างเวลาเรียนระดับมัธยมศึกษาตอนต้น ภาคเรียนที่ 1

กลุ่มสาระการเรียนรู้ / กิจกรรม	เวลาเรียน		
	ระดับมัธยมศึกษาตอนต้น		
	ม.1	ม.2	ม.3
<b>● กลุ่มสาระการเรียนรู้</b>			
ภาษาไทย	60 (1.5 นก.)	60 (1.5 นก.)	60 (1.5 นก.)
คณิตศาสตร์	60 (1.5 นก.)	60 (1.5 นก.)	60 (1.5 นก.)
วิทยาศาสตร์	60 (1.5 นก.)	60 (1.5 นก.)	60 (1.5 นก.)
สังคมศึกษา	60 ( 1 นก.)	60 ( 1 นก.)	60 ( 1 นก.)
ประวัติศาสตร์	20 ( 0.5 นก.)	20 ( 0.5 นก.)	20 ( 0.5 นก.)
สุขศึกษาและพลศึกษา	40 ( 0.5 นก.)	40 ( 0.5 นก.)	40 ( 0.5 นก.)
ดนตรี	20 ( 0.5 นก.)	20 ( 0.5 นก.)	20 ( 0.5 นก.)
ศิลปะ	20 ( 0.5 นก.)	20 ( 0.5 นก.)	20 ( 0.5 นก.)
การงานอาชีพ/คอมพิวเตอร์ (1)	40 ( 1.5 นก.)	40 ( 1.5 นก.)	40 ( 1.5 นก.)
ภาษาอังกฤษ (Grammar)	60 (1.5 นก.)	60 (1.5 นก.)	60 (1.5 นก.)
<b>รวมเวลาเรียน (พื้นฐาน)</b>	<b>440</b>	<b>440</b>	<b>440</b>
<b>รายวิชาเพิ่มเติม</b>			
คณิตศาสตร์เพิ่มเติม	20 ( 0.5 นก.)	20 ( 0.5 นก.)	20 ( 0.5 นก.)
Mathematics in English	40 ( 0.5 นก.)	40 ( 0.5 นก.)	40 ( 0.5 นก.)
Social Studies in English	20 ( 0.5 นก.)	20 ( 0.5 นก.)	20 ( 0.5 นก.)
หน้าที่พลเมือง	20 ( 0.5 นก.)	20 ( 0.5 นก.)	20 ( 0.5 นก.)
Science in English	40 ( 0.5 นก.)	40 ( 0.5 นก.)	40 ( 0.5 นก.)
ว่ายน้ำ	20 (มก.)	20 (มก.)	20 (มก.)
คอมพิวเตอร์ (1)	40 ( 0.5 นก.)	40 ( 0.5 นก.)	40 ( 0.5 นก.)
ภาษาจีน	40 ( 0.5 นก.)	40 ( 0.5 นก.)	40 ( 0.5 นก.)
Conversation	20 (มก.)	20 (มก.)	20 (มก.)
<b>รวมเวลาเรียน (เพิ่มเติม)</b>	<b>260</b>	<b>260</b>	<b>260</b>
<b>● กิจกรรมพัฒนาผู้เรียน</b>			
กิจกรรมนักเรียน	20	20	20
- ลูกเสือ	20	20	20
- ชมรม			
<b>รวมเวลา กิจกรรมพัฒนาผู้เรียน</b>	<b>40</b>	<b>40</b>	<b>40</b>
<b>● กิจกรรมส่งเสริมเอกลักษณ์/อัตลักษณ์</b>			
- วิทย์ – คณิต	40	60	60
- คณิต – อังกฤษ			
- สุนทรียศาสตร์ (ดนตรี/กีฬา/ศิลปะ)			
- 4-skill	20	20	20
- 7 Habits	20		
<b>รวมเวลากิจกรรมส่งเสริมเอกลักษณ์/อัตลักษณ์</b>	<b>80</b>	<b>80</b>	<b>80</b>
<b>รวมเวลาเรียน</b>	<b>820</b>	<b>820</b>	<b>820</b>

โครงสร้างหลักสูตรโรงเรียนอัสสัมชัญระยองพุทธศักราช 2553  
ตามหลักสูตรแกนกลางการศึกษาขั้นพื้นฐานพุทธศักราช 2551  
(ฉบับปรับปรุง พ.ศ. 2559)

โครงสร้างเวลาเรียนระดับมัธยมศึกษาตอนต้น ภาคเรียนที่ 2

กลุ่มสาระการเรียนรู้ / กิจกรรม	เวลาเรียน		
	ระดับมัธยมศึกษาตอนต้น		
	ม.1	ม.2	ม.3
<b>● กลุ่มสาระการเรียนรู้</b>			
ภาษาไทย	60 (1.5 นก.)	60 (1.5 นก.)	60 (1.5 นก.)
คณิตศาสตร์	60 (1.5 นก.)	60 (1.5 นก.)	60 (1.5 นก.)
วิทยาศาสตร์	60 (1.5 นก.)	60 (1.5 นก.)	60 (1.5 นก.)
สังคมศึกษา	60 ( 1 นก.)	60 ( 1 นก.)	60 ( 1 นก.)
ประวัติศาสตร์	20 ( 0.5 นก.)	20 ( 0.5 นก.)	20 ( 0.5 นก.)
สุขศึกษาและพลศึกษา	40 ( 0.5 นก.)	40 ( 0.5 นก.)	40 ( 0.5 นก.)
ดนตรี	20 ( 0.5 นก.)	20 ( 0.5 นก.)	20 ( 0.5 นก.)
ศิลปะ	20 ( 0.5 นก.)	20 ( 0.5 นก.)	20 ( 0.5 นก.)
การงานอาชีพ/คอมพิวเตอร์ (1)	40 ( 1.5 นก.)	40 ( 1.5 นก.)	40 ( 1.5 นก.)
ภาษาอังกฤษ (Grammar)	60 (1.5 นก.)	60 (1.5 นก.)	60 (1.5 นก.)
<b>รวมเวลาเรียน (พื้นฐาน)</b>	<b>440</b>	<b>440</b>	<b>440</b>
<b>รายวิชาเพิ่มเติม</b>			
คณิตศาสตร์เพิ่มเติม	20 ( 0.5 นก.)	20 ( 0.5 นก.)	20 ( 0.5 นก.)
Mathematics in English	40 ( 0.5 นก.)	40 ( 0.5 นก.)	40 ( 0.5 นก.)
Social Studies in English	20 ( 0.5 นก.)	20 ( 0.5 นก.)	20 ( 0.5 นก.)
หน้าที่พลเมือง	20 ( 0.5 นก.)	20 ( 0.5 นก.)	20 ( 0.5 นก.)
Science in English	40 ( 0.5 นก.)	40 ( 0.5 นก.)	40 ( 0.5 นก.)
ว่ายน้ำ	20 (มก.)	20 (มก.)	20 (มก.)
คอมพิวเตอร์ (1)	40 ( 0.5 นก.)	40 ( 0.5 นก.)	40 ( 0.5 นก.)
ภาษาจีน	40 ( 0.5 นก.)	40 ( 0.5 นก.)	40 ( 0.5 นก.)
Conversation	20 (มก.)	20 (มก.)	20 (มก.)
<b>รวมเวลาเรียน (เพิ่มเติม)</b>	<b>260</b>	<b>260</b>	<b>260</b>
<b>● กิจกรรมพัฒนาผู้เรียน</b>			
<u>กิจกรรมนักเรียน</u>			
- ลูกเสือ	20	20	20
- ชมรม	20	20	20
<b>รวมเวลา กิจกรรมพัฒนาผู้เรียน</b>	<b>40</b>	<b>40</b>	<b>40</b>
<b>● กิจกรรมส่งเสริมเอกลักษณ์/อัตลักษณ์</b>			
- วิทย์ – คณิต			
- คณิต – อังกฤษ	40	60	60
- สุนทรียศาสตร์ (ดนตรี/กีฬา/ศิลปะ)			
- 4-skill	20	20	20
- 7 Habits	20		
<b>รวมเวลากิจกรรมส่งเสริมเอกลักษณ์/อัตลักษณ์</b>	<b>80</b>	<b>80</b>	<b>80</b>
<b>รวมเวลาเรียน</b>	<b>820</b>	<b>820</b>	<b>820</b>

โครงสร้างหลักสูตรโรงเรียนอัสสัมชัญระยองพุทธศักราช 2553 (ฉบับปรับปรุง พ.ศ. 2559)

ตามหลักสูตรแกนกลางการศึกษาขั้นพื้นฐานพุทธศักราช 2551

โครงสร้างเวลาเรียนระดับมัธยมศึกษา หลักสูตร Smart Science (สอนเสริมคณิตศาสตร์ – วิทยาศาสตร์เข้มข้น ตามหลักสูตร สสวท.)

รายวิชา/กิจกรรม	มัธยมศึกษาปีที่ 2						มัธยมศึกษาปีที่ 3					
	ภาคเรียนที่ 1			ภาคเรียนที่ 2			ภาคเรียนที่ 1			ภาคเรียนที่ 2		
	รหัส	คาบ/ภาค	นก.	รหัส	คาบ/ภาค	นก.	รหัส	คาบ/ภาค	นก.	รหัส	คาบ/ภาค	นก.
ภาษาไทย	ท 22101	60	1.5	ท 22102	60	1.5	ท 23101	60	1.5	ท 23102	60	1.5
คณิตศาสตร์	ค 22101	130	1.5	ค 22102	120	1.5	ค 23101	130	1.5	ค 23102	120	1.5
วิทยาศาสตร์	ว 22101		1.5	ว 22102		1.5	ว 23101		1.5	ว 23102		1.5
สังคม	ส 22101	60	1.5	ส 22103	60	1.5	ส 23101	60	1.5	ส 23103	60	1.5
ประวัติศาสตร์	ส 22102	20	0.5	ส 22104	20	0.5	ส 23102	20	0.5	ส 23104	20	0.5
สุขศึกษา	พ 22101	20	0.5	พ 22102	20	0.5	พ 23101	20	0.5	พ 23102	20	0.5
พลศึกษา	พ 22101	20	0.5	พ 22102	20	0.5	พ 23101	20	0.5	พ 23102	20	0.5
ดนตรี	ศ 22101	20	0.5	ศ 22102	20	0.5	ศ 23101	20	0.5	ศ 23102	20	0.5
ศิลปะ	ศ 22101	20	0.5	ศ 22102	20	0.5	ศ 23101	20	0.5	ศ 23102	20	0.5
การงานอาชีพ/คอมพิวเตอร์ (1)	ง 22101	40	1	ง 22102	40	1	ง 23101	40	1	ง 23102	40	1
อังกฤษ (grammar)	อ 22101	60	1.5	อ 22102	60	1.5	อ 23101	60	1.5	อ 23102	60	1.5
<b>รวมวิชาพื้นฐาน</b>		<b>450</b>	<b>11</b>		<b>440</b>	<b>11</b>		<b>450</b>	<b>11</b>		<b>440</b>	<b>11</b>
<b>สาระเพิ่มเติม</b>												
Mathematics in English	ค 22201	80	0.5	ค 22202	80	0.5	ค 23201	80	0.5	ค 23202	80	0.5
Social Studies in English	ส 22201	20	0.5	ส 22202	20	0.5	ส 23201	20	0.5	ส 23202	20	0.5
หน้าที่พลเมือง	ส22233	20	0.5	ส22234	20	0.5	ส23235	20	0.5	ส23236	20	0.5
Science in English	ว 22201	80	0.5	ว 22202	80	0.5	ว 23201	80	0.5	ว 23202	80	0.5
ว่ายน้ำ	พ 22201	20	มก	พ 22202	20	มก	พ 23201	20	มก	พ 23202	20	มก
คอมพิวเตอร์(1)	ง 22201	40	0.5	ง 22202	40	0.5	ง 23201	40	0.5	ง 23202	40	0.5
ภาษาจีน	จ 22201	20	0.5	จ 22202	20	0.5	จ 23201	20	0.5	จ 23202	20	0.5
conversation	อ 22201	20	มก	อ 22202	20	มก	อ 23201	20	มก	อ 23202	20	มก
คณิตศาสตร์ชั้นสูง	ค 22205	122	0.5	ค 22206	92	0.5	ค 23205	122	0.5	ค 23206	92	0.5
วิทยาศาสตร์ชั้นสูง	ว 22203		0.5	ว 22204		0.5	ว 23203		0.5	ว 23204		0.5
<b>รวมวิชาเพิ่มเติม</b>		<b>422</b>	<b>4</b>		<b>392</b>	<b>4</b>		<b>422</b>	<b>4</b>		<b>392</b>	<b>4</b>
<b>กิจกรรมพัฒนาผู้เรียน</b>												
ลูกเสือ		20			20			20			20	
ชมรม		20			20			20			20	
<b>รวมกิจกรรมพัฒนาผู้เรียน</b>		<b>40</b>			<b>40</b>			<b>40</b>			<b>40</b>	
<b>กิจกรรมส่งเสริมเอกลักษณ์/อัตลักษณ์</b>												
Cambridge Checkpoint		80			80			80			80	
		80			80			80			80	
<b>รวมเวลาเรียน</b>		<b>992</b>			<b>952</b>			<b>992</b>			<b>952</b>	

จุดเน้นของหลักสูตร : คณิตศาสตร์ และวิทยาศาสตร์ เข้มข้น

: พัฒนาทักษะภาษาต่างประเทศ Cambridge Checkpoint (Math/Science)

เวลาเรียน : ภาคฤดูร้อน + คาบแปด + วันเสาร์



ภาคเรียนที่ 1		เวลาเรียน (นก./ชม.)	ภาคเรียนที่ 2		เวลาเรียน (นก./ชม.)
รายวิชาพื้นฐาน		11.0 (440)	รายวิชาพื้นฐาน		11.0 (440)
ท21101	ภาษาไทย	1.5 (60)	ท21102	ภาษาไทย	1.5 (60)
ค21101	คณิตศาสตร์	1.5 (60)	ค21102	คณิตศาสตร์	1.5 (60)
ว21101	วิทยาศาสตร์	1.5 (60)	ว21102	วิทยาศาสตร์	1.5 (60)
ส21101	สังคมศึกษา	1.0 (60)	ส21103	สังคมศึกษา	1.0 (60)
ส21102	ประวัติศาสตร์	0.5 (20)	ส21104	ประวัติศาสตร์	0.5 (20)
พ21101	สุขศึกษา	0.5 (20)	พ21102	สุขศึกษา	0.5 (20)
พ21101	พลศึกษา	0.5 (20)	พ21102	พลศึกษา	0.5 (20)
ศ21101	ดนตรี	0.5 (20)	ศ21102	ดนตรี	0.5 (20)
ศ21101	ศิลปะ	0.5 (20)	ศ21102	ศิลปะ	0.5 (20)
ง21101	การงานอาชีพ/ คอมพิวเตอร์ (1)	1.0 (40)	ง21102	การงานอาชีพ/ คอมพิวเตอร์ (1)	1.0 (40)
อ21101	อังกฤษ (Grammar)	1.5 (60)	อ21102	อังกฤษ (Grammar)	1.5 (60)
รายวิชาเพิ่มเติม		3.5 (260)	รายวิชาเพิ่มเติม		3.5 (240)
ค21203	คณิตศาสตร์เพิ่มเติม	0.5 (20)	ค21204	คณิตศาสตร์เพิ่มเติม	0.5 (20)
ค21201	Mathematics	0.5 (40)	ค21202	Mathematics	0.5 (40)
ส21201	Social Studies	0.5 (20)	ส21202	Social Studies	0.5 (20)
ส21231	หน้าที่พลเมือง	0.5 (20)	ส21232	หน้าที่พลเมือง	0.5 (20)
ว21201	Science	0.5 (40)	ว21202	Science	0.5 (40)
พ21201	ว่ายน้ำ	มก. (20)	พ21202	ว่ายน้ำ	มก. (20)
ง21201	คอมพิวเตอร์ (1)	0.5 (40)	ง21202	คอมพิวเตอร์ (1)	0.5 (40)
จ21201	ภาษาจีน	0.5 (40)	จ21202	ภาษาจีน	0.5 (20)
อ21201	Conversation	มก. (20)	อ21202	Conversation	มก. (20)
กิจกรรมพัฒนาผู้เรียน		40	กิจกรรมพัฒนาผู้เรียน		40
-ลูกเสือ		20	-ลูกเสือ		20
-ชมรม		20	-ชมรม		20
กิจกรรมส่งเสริมเอกลักษณ์/อัตลักษณ์		40	กิจกรรมส่งเสริมเอกลักษณ์/อัตลักษณ์		40
-วิทย์-คณิต			-วิทย์-คณิต		
-คณิต-อังกฤษ		40	-คณิต-อังกฤษ		40
-สุนทรียศาสตร์ (ดนตรี/กีฬา/ศิลปะ)			-สุนทรียศาสตร์ (ดนตรี/กีฬา/ศิลปะ)		
-4-skill			-4-skill		
-7 Habits			-7 Habits		
รวมเวลาเรียน		780	รวมเวลาเรียน		760

ภาคเรียนที่ 1		เวลาเรียน (นก./ชม.)	ภาคเรียนที่ 2		เวลาเรียน (นก./ชม.)
รายวิชาพื้นฐาน		11.0 (440)	รายวิชาพื้นฐาน		11.0 (440)
ท22101	ภาษาไทย	1.5 (60)	ท22102	ภาษาไทย	1.5 (60)
ค22101	คณิตศาสตร์	1.5 (60)	ค22102	คณิตศาสตร์	1.5 (60)
ว22101	วิทยาศาสตร์	1.5 (60)	ว22102	วิทยาศาสตร์	1.5 (60)
ส22101	สังคมศึกษา	1.0 (60)	ส22103	สังคมศึกษา	1.0 (60)
ส22102	ประวัติศาสตร์	0.5 (20)	ส22104	ประวัติศาสตร์	0.5 (20)
พ22101	สุขศึกษา	0.5 (20)	พ22102	สุขศึกษา	0.5 (20)
พ22101	พลศึกษา	0.5 (20)	พ22102	พลศึกษา	0.5 (20)
ศ22101	ดนตรี	0.5 (20)	ศ22102	ดนตรี	0.5 (20)
ศ22101	ศิลปะ	0.5 (20)	ศ22102	ศิลปะ	0.5 (20)
ง22101	การงานอาชีพ/ คอมพิวเตอร์ (1)	1.0 (40)	ง22102	การงานอาชีพ/ คอมพิวเตอร์ (1)	1.0 (40)
อ22101	อังกฤษ (Grammar)	1.5 (60)	อ22102	อังกฤษ (Grammar)	1.5 (60)
รายวิชาเพิ่มเติม		3.5 (260)	รายวิชาเพิ่มเติม		3.5 (240)
ค22203	คณิตศาสตร์เพิ่มเติม	0.5 (20)	ค22204	คณิตศาสตร์เพิ่มเติม	0.5 (20)
ค22201	Mathematics	0.5 (40)	ค22202	Mathematics	0.5 (40)
ส22201	Social Studies	0.5 (20)	ส22202	Social Studies	0.5 (20)
ส22233	หน้าที่พลเมือง	0.5 (20)	ส22234	หน้าที่พลเมือง	0.5 (20)
ว22201	Science	0.5 (40)	ว22202	Science	0.5 (40)
พ22201	ว่ายน้ำ	มก. (20)	พ22202	ว่ายน้ำ	มก. (20)
ง22201	คอมพิวเตอร์ (1)	0.5 (40)	ง22202	คอมพิวเตอร์ (1)	0.5 (40)
จ22201	ภาษาจีน	0.5 (40)	จ22202	ภาษาจีน	0.5 (20)
อ22201	Conversation	มก. (20)	อ22202	Conversation	มก. (20)
กิจกรรมพัฒนาผู้เรียน		40	กิจกรรมพัฒนาผู้เรียน		40
-ลูกเสือ		20	-ลูกเสือ		20
-ชมรม		20	-ชมรม		20
กิจกรรมส่งเสริมเอกลักษณ์/อัตลักษณ์		40	กิจกรรมส่งเสริมเอกลักษณ์/อัตลักษณ์		40
-วิทย์-คณิต			-วิทย์-คณิต		
-คณิต-อังกฤษ		60	-คณิต-อังกฤษ		60
-สุนทรียศาสตร์ (ดนตรี/กีฬา/ ศิลปะ)			-สุนทรียศาสตร์ (ดนตรี/กีฬา/ ศิลปะ)		
-4-skill			-4-skill		
-7 Habits			-7 Habits		
รวมเวลาเรียน		800	รวมเวลาเรียน		780

ภาคเรียนที่ 1		เวลาเรียน (นก./ชม.)	ภาคเรียนที่ 2		เวลาเรียน (นก./ชม.)
รายวิชาพื้นฐาน		11.0 (440)	รายวิชาพื้นฐาน		11.0 (440)
ท23101	ภาษาไทย	1.5 (60)	ท23102	ภาษาไทย	1.5 (60)
ค23101	คณิตศาสตร์	1.5 (60)	ค23102	คณิตศาสตร์	1.5 (60)
ว23101	วิทยาศาสตร์	1.5 (60)	ว23102	วิทยาศาสตร์	1.5 (60)
ส23101	สังคมศึกษา	1.0 (60)	ส23103	สังคมศึกษา	1.0 (60)
ส23102	ประวัติศาสตร์	0.5 (20)	ส23104	ประวัติศาสตร์	0.5 (20)
พ23101	สุขศึกษา	0.5 (20)	พ23102	สุขศึกษา	0.5 (20)
พ23101	พลศึกษา	0.5 (20)	พ23102	พลศึกษา	0.5 (20)
ศ23101	ดนตรี	0.5 (20)	ศ23102	ดนตรี	0.5 (20)
ศ23101	ศิลปะ	0.5 (20)	ศ23102	ศิลปะ	0.5 (20)
ง23101	การทำงานอาชีพ/ คอมพิวเตอร์ (1)	1.0 (40)	ง23102	การทำงานอาชีพ/ คอมพิวเตอร์ (1)	1.0 (40)
อ23101	อังกฤษ (Grammar)	1.5 (60)	อ23102	อังกฤษ (Grammar)	1.5 (60)
รายวิชาเพิ่มเติม		3.5 (260)	รายวิชาเพิ่มเติม		3.5 (260)
ค23203	คณิตศาสตร์เพิ่มเติม	0.5 (20)	ค23204	คณิตศาสตร์เพิ่มเติม	0.5 (20)
ค23201	Mathematics	0.5 (40)	ค23202	Mathematics	0.5 (40)
ส23201	Social Studies	0.5 (20)	ส23202	Social Studies	0.5 (20)
ส23235	หน้าที่พลเมือง	0.5 (20)	ส23236	หน้าที่พลเมือง	0.5 (20)
ว23201	Science	0.5 (40)	ว23202	Science	0.5 (40)
พ23201	ว่ายน้ำ	มก. (20)	พ23202	ว่ายน้ำ	มก. (20)
ง23201	คอมพิวเตอร์ (1)	0.5 (40)	ง23202	คอมพิวเตอร์ (1)	0.5 (40)
จ23201	ภาษาจีน	0.5 (40)	จ23202	ภาษาจีน	0.5 (40)
อ23201	Conversation	มก. (20)	อ23202	Conversation	มก. (20)
กิจกรรมพัฒนาผู้เรียน		40	กิจกรรมพัฒนาผู้เรียน		40
-ลูกเสือ		20	-ลูกเสือ		20
-ชมรม		20	-ชมรม		20
กิจกรรมส่งเสริมเอกลักษณ์/อัตลักษณ์		40	กิจกรรมส่งเสริมเอกลักษณ์/อัตลักษณ์		40
-วิทย์-คณิต			-วิทย์-คณิต		
-คณิต-อังกฤษ		60	-คณิต-อังกฤษ		60
-สุนทรียศาสตร์ (ดนตรี/กีฬา/ ศิลปะ)			-สุนทรียศาสตร์ (ดนตรี/กีฬา/ ศิลปะ)		
-4-skill			-4-skill		
-7 Habits			-7 Habits		
รวมเวลาเรียน		800	รวมเวลาเรียน		800

## แผนการเรียนระดับชั้นมัธยมศึกษาตอนปลาย

- 1) แผนการเรียน วิทย์ – คณิต
  - 1.1 แผนการเรียนปกติ
  - 1.2 แผนการเรียน Smart Science
- 2) แผนการเรียน ศิลป์ – คำนวณ
- 3) แผนการเรียน ศิลป์ – ภาษาจีน
- 4) แผนการเรียนสุนทรียศาสตร์ (ดนตรี/กีฬา)

### จุดเน้นของหลักสูตร

- : พัฒนาภาษาต่างประเทศตามมาตรฐาน Cambridge YLE (KET/PET) และ HSK (นร. แผนการเรียน ศิลป์ – ภาษาจีน จะได้รับการฝึกประสบการณ์ภาษาจีน 3 สัปดาห์ ณ มหาวิทยาลัย CCNU เมืองวู่ฮั่น มณฑลหูเป่ย์ ประเทศสาธารณรัฐประชาชนจีน)
- : เตรียมความพร้อมของนักเรียนเพื่อการศึกษาต่อระดับอุดมศึกษา
- : ส่งเสริมกระบวนการคิดด้วย STEM EDUCATION และโครงการ
- : ส่งเสริมการจัดประสบการณ์ด้านอาชีพ (นักเรียนทุกคนจะเรียนรู้เรื่องประสบการณ์อาชีพ)
- : พัฒนาสุนทรียภาพดนตรีเทียบเคียง Trinity College
- : มุ่งเน้นจิตอาสาและพัฒนาบุคลิกภาพแห่งความสำเร็จ

โครงสร้างหลักสูตรโรงเรียนอัสสัมชัญระยองพุทธศักราช 2553  
ตามหลักสูตรแกนกลางการศึกษาขั้นพื้นฐานพุทธศักราช 2551  
(ฉบับปรับปรุง พ.ศ. 2559)

โครงสร้างเวลาเรียนระดับมัธยมศึกษาปีที่ 4-6 (แผนการเรียนวิทย์-คณิต) ภาคเรียนที่ 1

กลุ่มสาระการเรียนรู้ / กิจกรรม	เวลาเรียน		
	ระดับมัธยมศึกษาปีที่ 4-6		
	ม.4	ม.5	ม.6
<b>● กลุ่มสาระการเรียนรู้</b>			
ภาษาไทย	40 (1.0 นก.)	40 (1.0 นก.)	40 (1.0 นก.)
คณิตศาสตร์	40 (1.0 นก.)	40 (1.0 นก.)	40 (1.0 นก.)
วิทยาศาสตร์	40 (1.0 นก.)	40 (1.0 นก.)	40 (1.0 นก.)
สังคมศึกษา	40 ( 1.0 นก.)	40 ( 1.0 นก.)	40 ( 1.0 นก.)
ประวัติศาสตร์	20 ( 0.5 นก.)	20 ( 0.5 นก.)	20 ( มก.)
สุขศึกษาและพลศึกษา	20 ( 0.5 นก.)	20 ( 0.5 นก.)	20 ( 0.5 นก.)
ศิลปะ/ดนตรี/นาฏศิลป์	20 ( 0.5 นก.)	20 ( 0.5 นก.)	20 ( 0.5 นก.)
การงานอาชีพ	20 ( 0.5 นก.)	20 ( 0.5 นก.)	20 ( 0.5 นก.)
ภาษาอังกฤษ (Grammar)	40 (1.0 นก.)	40 (1.0 นก.)	40 (1.0 นก.)
<b>รวมเวลาเรียน (พื้นฐาน)</b>	<b>280</b>	<b>280</b>	<b>280</b>
<b>รายวิชาเพิ่มเติม</b>			
คณิตศาสตร์เพิ่มเติม	40 ( 1.0 นก.)	40 ( 1.0 นก.)	40 ( 1.0 นก.)
Mathematics	40 ( 0.5 นก.)	40 ( 0.5 นก.)	40 ( 0.5 นก.)
ฟิสิกส์	40 ( 1.0 นก.)	40 ( 1.0 นก.)	40 ( 1.0 นก.)
เคมี	40 ( 1.0 นก.)	40 ( 1.0 นก.)	40 ( 1.0 นก.)
ชีววิทยา	40 ( 1.0 นก.)	40 ( 1.0 นก.)	40 ( 1.0 นก.)
Science	40 ( 0.5 นก.)	40 ( 0.5 นก.)	40 ( 0.5 นก.)
Social Studies	40 ( 0.5 นก.)	40 ( 0.5 นก.)	40 ( 0.5 นก.)
หน้าที่พลเมือง	20 ( 0.5 นก.)	20 ( 0.5 นก.)	20 ( 0.5 นก.)
พลศึกษา	20 (มก.)	20 (มก.)	20 (มก.)
คอมพิวเตอร์	40 ( 1.0 นก.)	40 ( 1.0 นก.)	40 ( 1.0 นก.)
อังกฤษ (เพิ่มเติม)	40 ( 1.0 นก.)	40 ( 1.0 นก.)	40 ( 1.0 นก.)
<b>รวมเวลาเรียน (เพิ่มเติม)</b>	<b>400</b>	<b>400</b>	<b>400</b>
<b>● กิจกรรมพัฒนาผู้เรียน</b>			
<u>กิจกรรมนักเรียน</u>			
- แนะนำ	20	20	20
- ชมรม (จีน)	20	20	20
- สาธารณประโยชน์ (จิตอาสา)	20	20	20
<b>รวมเวลา กิจกรรมพัฒนาผู้เรียน</b>	<b>60</b>	<b>60</b>	<b>60</b>
<b>● กิจกรรมส่งเสริมเอกลักษณ์/อัตลักษณ์</b>			
- IS	20	20	20
<b>รวมเวลากิจกรรมส่งเสริมเอกลักษณ์/อัตลักษณ์</b>	<b>20</b>	<b>20</b>	<b>20</b>
<b>รวมเวลาเรียน</b>	<b>760</b>	<b>760</b>	<b>760</b>

**โครงสร้างหลักสูตรโรงเรียนอัสสัมชัญระยองพุทธศักราช 2553**  
**ตามหลักสูตรแกนกลางการศึกษาขั้นพื้นฐานพุทธศักราช 2551**  
**(ฉบับปรับปรุง พ.ศ. 2559)**

**โครงสร้างเวลาเรียนระดับมัธยมศึกษาปีที่ 4-6 (แผนการเรียนวิทย์-คณิต) ภาคเรียนที่ 2**

กลุ่มสาระการเรียนรู้ / กิจกรรม	เวลาเรียน		
	ระดับมัธยมศึกษาปีที่ 4-6		
	ม.4	ม.5	ม.6
<b>● กลุ่มสาระการเรียนรู้</b>			
ภาษาไทย	40 (1.0 นก.)	40 (1.0 นก.)	40 (1.0 นก.)
คณิตศาสตร์	40 (1.0 นก.)	40 (1.0 นก.)	40 (1.0 นก.)
วิทยาศาสตร์	40 (1.0 นก.)	40 (1.0 นก.)	40 (1.0 นก.)
สังคมศึกษา	40 ( 1.0 นก.)	40 ( 1.0 นก.)	40 ( 1.0 นก.)
ประวัติศาสตร์	20 ( 0.5 นก.)	20 ( 0.5 นก.)	20 ( มก.)
สุขศึกษาและพลศึกษา	20 ( 0.5 นก.)	20 ( 0.5 นก.)	20 ( 0.5 นก.)
ศิลปะ/ดนตรี/นาฏศิลป์	20 ( 0.5 นก.)	20 ( 0.5 นก.)	20 ( 0.5 นก.)
การงานอาชีพ	20 ( 0.5 นก.)	20 ( 0.5 นก.)	20 ( 0.5 นก.)
ภาษาอังกฤษ (Grammar)	40 (1.0 นก.)	40 (1.0 นก.)	40 (1.0 นก.)
<b>รวมเวลาเรียน (พื้นฐาน)</b>	<b>280</b>	<b>280</b>	<b>280</b>
<b>รายวิชาเพิ่มเติม</b>			
คณิตศาสตร์เพิ่มเติม	40 ( 1.0 นก.)	40 ( 1.0 นก.)	40 ( 1.0 นก.)
Mathematics	40 ( 0.5 นก.)	40 ( 0.5 นก.)	40 ( 0.5 นก.)
ฟิสิกส์	40 ( 1.0 นก.)	40 ( 1.0 นก.)	40 ( 1.0 นก.)
เคมี	40 ( 1.0 นก.)	40 ( 1.0 นก.)	40 ( 1.0 นก.)
ชีววิทยา	40 ( 1.0 นก.)	40 ( 1.0 นก.)	40 ( 1.0 นก.)
Science	40 ( 0.5 นก.)	40 ( 0.5 นก.)	40 ( 0.5 นก.)
Social Studies	40 ( 0.5 นก.)	40 ( 0.5 นก.)	40 ( 0.5 นก.)
หน้าที่พลเมือง	20 ( 0.5 นก.)	20 ( 0.5 นก.)	20 ( 0.5 นก.)
พลศึกษา	20 (มก.)	20 (มก.)	20 (มก.)
คอมพิวเตอร์	40 ( 1.0 นก.)	40 ( 1.0 นก.)	40 ( 1.0 นก.)
อังกฤษ (เพิ่มเติม)	40 ( 1.0 นก.)	40 ( 1.0 นก.)	40 ( 1.0 นก.)
<b>รวมเวลาเรียน (เพิ่มเติม)</b>	<b>400</b>	<b>400</b>	<b>400</b>
<b>● กิจกรรมพัฒนาผู้เรียน</b>			
<u>กิจกรรมนักเรียน</u>			
- แนะนำ	20	20	20
- ชมรม (จีน)	20	20	20
- สาธารณประโยชน์ (จิตอาสา)	20	20	20
<b>รวมเวลา กิจกรรมพัฒนาผู้เรียน</b>	<b>60</b>	<b>60</b>	<b>60</b>
<b>● กิจกรรมส่งเสริมเอกลักษณ์/อัตลักษณ์</b>			
- IS	20	20	20
<b>รวมเวลากิจกรรมส่งเสริมเอกลักษณ์/อัตลักษณ์</b>	<b>20</b>	<b>20</b>	<b>20</b>
<b>รวมเวลาเรียน</b>	<b>760</b>	<b>760</b>	<b>760</b>

โครงสร้างหลักสูตรโรงเรียนอัสสัมชัญระยองพุทธศักราช 2553  
ตามหลักสูตรแกนกลางการศึกษาขั้นพื้นฐานพุทธศักราช 2551  
(ฉบับปรับปรุง พ.ศ. 2559)

โครงสร้างเวลาเรียนระดับมัธยมศึกษาปีที่ 4-6 (แผนการเรียนศิลป์-คำนวณ) ภาคเรียนที่ 1

กลุ่มสาระการเรียนรู้ / กิจกรรม	เวลาเรียน		
	ระดับมัธยมศึกษาปีที่ 4-6		
	ม.4	ม.5	ม.6
<b>● กลุ่มสาระการเรียนรู้</b>			
ภาษาไทย	40 (1.0 นก.)	40 (1.0 นก.)	40 (1.0 นก.)
คณิตศาสตร์	40 (1.0 นก.)	40 (1.0 นก.)	40 (1.0 นก.)
วิทยาศาสตร์	40 (1.0 นก.)	40 (1.0 นก.)	40 (1.0 นก.)
สังคมศึกษา	40 ( 1.0 นก.)	40 ( 1.0 นก.)	40 ( 1.0 นก.)
ประวัติศาสตร์	20 ( 0.5 นก.)	20 ( 0.5 นก.)	20 ( มก.)
สุขศึกษาและพลศึกษา	20 ( 0.5 นก.)	20 ( 0.5 นก.)	20 ( 0.5 นก.)
ศิลปะ/ดนตรี/นาฏศิลป์	20 ( 0.5 นก.)	20 ( 0.5 นก.)	20 ( 0.5 นก.)
การงานอาชีพ	20 ( 0.5 นก.)	20 ( 0.5 นก.)	20 ( 0.5 นก.)
ภาษาอังกฤษ (Grammar)	40 (1.0 นก.)	40 (1.0 นก.)	40 (1.0 นก.)
<b>รวมเวลาเรียน (พื้นฐาน)</b>	<b>280</b>	<b>280</b>	<b>280</b>
<b>รายวิชาเพิ่มเติม</b>			
ภาษาไทยเพิ่มเติม	20 (0.5 นก.)	20 (0.5 นก.)	20 (0.5 นก.)
คณิตศาสตร์เพิ่มเติม	40 ( 1.0 นก.)	40 ( 1.0 นก.)	40 ( 1.0 นก.)
Mathematics	40 ( 0.5 นก.)	40 ( 0.5 นก.)	40 ( 0.5 นก.)
วิทยาศาสตร์กายภาพ	20 (0.5 นก.)	20 (0.5 นก.)	20 (0.5 นก.)
Science	40 ( 0.5 นก.)	40 ( 0.5 นก.)	40 ( 0.5 นก.)
Social Studies	40 ( 0.5 นก.)	40 ( 0.5 นก.)	40 ( 0.5 นก.)
หน้าที่พลเมือง	20 ( 0.5 นก.)	20 ( 0.5 นก.)	20 ( 0.5 นก.)
พลศึกษา	20 (มก.)	20 (มก.)	20 (มก.)
คอมพิวเตอร์	40 ( 1.0 นก.)	40 ( 1.0 นก.)	40 ( 1.0 นก.)
อังกฤษ (เพิ่มเติม)	40 ( 1.0 นก.)	40 ( 1.0 นก.)	40 ( 1.0 นก.)
สนทนาภาษาอังกฤษ	40 (1.0 นก.)	40 (1.0 นก.)	40 (1.0 นก.)
Reading	60 (1.5 นก.)	60 (1.5 นก.)	60 (1.5 นก.)
<b>รวมเวลาเรียน (เพิ่มเติม)</b>	<b>420</b>	<b>420</b>	<b>420</b>
<b>● กิจกรรมพัฒนาผู้เรียน</b>			
กิจกรรมนักเรียน	20	20	20
- แนะนำ	20	20	20
- ชมรม (จีน)	20	20	20
- สาธารณประโยชน์ (จิตอาสา)			
<b>รวมเวลา กิจกรรมพัฒนาผู้เรียน</b>	<b>60</b>	<b>60</b>	<b>60</b>
<b>● กิจกรรมส่งเสริมเอกลักษณ์/อัตลักษณ์</b>			
- IS	20	20	20
<b>รวมเวลากิจกรรมส่งเสริมเอกลักษณ์/อัตลักษณ์</b>	<b>20</b>	<b>20</b>	<b>20</b>
<b>รวมเวลาเรียน</b>	<b>780</b>	<b>780</b>	<b>780</b>

โครงสร้างหลักสูตรโรงเรียนอัสสัมชัญระยองพุทธศักราช 2553  
ตามหลักสูตรแกนกลางการศึกษาขั้นพื้นฐานพุทธศักราช 2551  
(ฉบับปรับปรุง พ.ศ. 2559)

โครงสร้างเวลาเรียนระดับมัธยมศึกษาปีที่ 4-6 (แผนการเรียนศิลป์ – คำนวณ) ภาคเรียนที่ 2

กลุ่มสาระการเรียนรู้ / กิจกรรม	เวลาเรียน		
	ระดับมัธยมศึกษาปีที่ 4-6		
	ม.4	ม.5	ม.6
<b>● กลุ่มสาระการเรียนรู้</b>			
ภาษาไทย	40 (1.0 นก.)	40 (1.0 นก.)	40 (1.0 นก.)
คณิตศาสตร์	40 (1.0 นก.)	40 (1.0 นก.)	40 (1.0 นก.)
วิทยาศาสตร์	40 (1.0 นก.)	40 (1.0 นก.)	40 (1.0 นก.)
สังคมศึกษา	40 ( 1.0 นก.)	40 ( 1.0 นก.)	40 ( 1.0 นก.)
ประวัติศาสตร์	20 ( 0.5 นก.)	20 ( 0.5 นก.)	20 ( มก.)
สุขศึกษาและพลศึกษา	20 ( 0.5 นก.)	20 ( 0.5 นก.)	20 ( 0.5 นก.)
ศิลปะ/ดนตรี/นาฏศิลป์	20 ( 0.5 นก.)	20 ( 0.5 นก.)	20 ( 0.5 นก.)
การงานอาชีพ	20 ( 0.5 นก.)	20 ( 0.5 นก.)	20 ( 0.5 นก.)
ภาษาอังกฤษ (Grammar)	40 (1.0 นก.)	40 (1.0 นก.)	40 (1.0 นก.)
<b>รวมเวลาเรียน (พื้นฐาน)</b>	<b>280</b>	<b>280</b>	<b>280</b>
<b>รายวิชาเพิ่มเติม</b>			
ภาษาไทยเพิ่มเติม	20 (0.5 นก.)	20 (0.5 นก.)	20 (0.5 นก.)
คณิตศาสตร์เพิ่มเติม	40 ( 1.0 นก.)	40 ( 1.0 นก.)	40 ( 1.0 นก.)
Mathematics	40 ( 0.5 นก.)	40 ( 0.5 นก.)	40 ( 0.5 นก.)
วิทยาศาสตร์กายภาพ	20 (0.5 นก.)	20 (0.5 นก.)	20 (0.5 นก.)
Science	40 ( 0.5 นก.)	40 ( 0.5 นก.)	40 ( 0.5 นก.)
Social Studies	40 ( 0.5 นก.)	40 ( 0.5 นก.)	40 ( 0.5 นก.)
หน้าที่พลเมือง	20 ( 0.5 นก.)	20 ( 0.5 นก.)	20 ( 0.5 นก.)
พลศึกษา	20 (มก.)	20 (มก.)	20 (มก.)
คอมพิวเตอร์	40 ( 1.0 นก.)	40 ( 1.0 นก.)	40 ( 1.0 นก.)
อังกฤษ (เพิ่มเติม)	40 ( มก.)	40 (มก.)	40 ( มก.)
สนทนาภาษาอังกฤษ	40 (1.0 นก.)	40 (1.0 นก.)	40 (1.0 นก.)
Reading	60 (1.5 นก.)	60 (1.5 นก.)	60 (1.5 นก.)
<b>รวมเวลาเรียน (เพิ่มเติม)</b>	<b>420</b>	<b>420</b>	<b>420</b>
<b>● กิจกรรมพัฒนาผู้เรียน</b>			
<u>กิจกรรมนักเรียน</u>			
- แนะนำ	20	20	20
- ชมรม (จีน)	20	20	20
- สาธารณประโยชน์ (จิตอาสา)	20	20	20
<b>รวมเวลา กิจกรรมพัฒนาผู้เรียน</b>	<b>60</b>	<b>60</b>	<b>60</b>
<b>● กิจกรรมส่งเสริมเอกลักษณ์/อัตลักษณ์</b>			
- IS	20	20	20
<b>รวมเวลากิจกรรมส่งเสริมเอกลักษณ์/อัตลักษณ์</b>	<b>20</b>	<b>20</b>	<b>20</b>
<b>รวมเวลาเรียน</b>	<b>780</b>	<b>780</b>	<b>780</b>



โครงสร้างหลักสูตรโรงเรียนอัสสัมชัญระยองพุทธศักราช 2553  
ตามหลักสูตรแกนกลางการศึกษาขั้นพื้นฐานพุทธศักราช 2551  
(ฉบับปรับปรุง พ.ศ. 2559)

โครงสร้างเวลาเรียนระดับมัธยมศึกษาปีที่ 4-6 (แผนการเรียนศิลป์-ภาษาจีน) ภาคเรียนที่ 1

กลุ่มสาระการเรียนรู้ / กิจกรรม	เวลาเรียน		
	ระดับมัธยมศึกษาปีที่ 4-6		
	ม.4	ม.5	ม.6
<b>● กลุ่มสาระการเรียนรู้</b>			
ภาษาไทย	40 (1.0 นก.)	40 (1.0 นก.)	40 (1.0 นก.)
คณิตศาสตร์	40 (1.0 นก.)	40 (1.0 นก.)	40 (1.0 นก.)
วิทยาศาสตร์	40 (1.0 นก.)	40 (1.0 นก.)	40 (1.0 นก.)
สังคมศึกษา	40 ( 1.0 นก.)	40 ( 1.0 นก.)	40 ( 1.0 นก.)
ประวัติศาสตร์	20 ( 0.5 นก.)	20 ( 0.5 นก.)	20 ( มก.)
สุขศึกษาและพลศึกษา	20 ( 0.5 นก.)	20 ( 0.5 นก.)	20 ( 0.5 นก.)
ศิลปะ/ดนตรี/นาฏศิลป์	20 ( 0.5 นก.)	20 ( 0.5 นก.)	20 ( 0.5 นก.)
การงานอาชีพ	20 ( 0.5 นก.)	20 ( 0.5 นก.)	20 ( 0.5 นก.)
ภาษาอังกฤษ (Grammar)	40 (1.0 นก.)	40 (1.0 นก.)	40 (1.0 นก.)
<b>รวมเวลาเรียน (พื้นฐาน)</b>	<b>280</b>	<b>280</b>	<b>280</b>
<b>รายวิชาเพิ่มเติม</b>			
ภาษาไทยเพิ่มเติม	20 (0.5 นก.)	20 (0.5 นก.)	20 (0.5 นก.)
Mathematics	40 ( 0.5 นก.)	40 ( 0.5 นก.)	40 ( 0.5 นก.)
วิทยาศาสตร์กายภาพ	20 (0.5 นก.)	20 (0.5 นก.)	20 (0.5 นก.)
Science	40 ( 0.5 นก.)	40 ( 0.5 นก.)	40 ( 0.5 นก.)
Social Studies	40 ( 0.5 นก.)	40 ( 0.5 นก.)	40 ( 0.5 นก.)
หน้าที่พลเมือง	20 ( 0.5 นก.)	20 ( 0.5 นก.)	20 ( 0.5 นก.)
พลศึกษา	20 (มก.)	20 (มก.)	20 (มก.)
คอมพิวเตอร์	40 ( 1.0 นก.)	40 ( 1.0 นก.)	40 ( 1.0 นก.)
อังกฤษ (เพิ่มเติม)	40 ( มก.)	40 ( มก.)	40 ( มก.)
ภาษาจีน	100 (2.5 นก.)	100 (2.5 นก.)	100 (2.5 นก.)
สนทนาภาษาอังกฤษ	40 (1.0 นก.)	40 (1.0 นก.)	40 (1.0 นก.)
<b>รวมเวลาเรียน (เพิ่มเติม)</b>	<b>420</b>	<b>400</b>	<b>420</b>
<b>● กิจกรรมพัฒนาผู้เรียน</b>			
<u>กิจกรรมนักเรียน</u>			
- แนะนำ	20	20	20
- สาธารณประโยชน์ (จิตอาสา)	20	20	20
<b>รวมเวลา กิจกรรมพัฒนาผู้เรียน</b>	<b>40</b>	<b>40</b>	<b>40</b>
<b>● กิจกรรมส่งเสริมเอกลักษณ์/อัตลักษณ์</b>			
- IS	20	20	20
<b>รวมเวลากิจกรรมส่งเสริมเอกลักษณ์/อัตลักษณ์</b>	<b>20</b>	<b>20</b>	<b>20</b>
<b>รวมเวลาเรียน</b>	<b>760</b>	<b>760</b>	<b>760</b>

โครงสร้างหลักสูตรโรงเรียนอัสสัมชัญระยองพุทธศักราช 2553  
ตามหลักสูตรแกนกลางการศึกษาขั้นพื้นฐานพุทธศักราช 2551  
(ฉบับปรับปรุง พ.ศ. 2559)

โครงสร้างเวลาเรียนระดับมัธยมศึกษาปีที่ 4-6 (แผนการเรียนศิลป์ – ภาษาจีน) ภาคเรียนที่ 2

กลุ่มสาระการเรียนรู้ / กิจกรรม	เวลาเรียน		
	ระดับมัธยมศึกษาปีที่ 4-6		
	ม.4	ม.5	ม.6
<b>● กลุ่มสาระการเรียนรู้</b>			
ภาษาไทย	40 (1.0 นก.)	40 (1.0 นก.)	40 (1.0 นก.)
คณิตศาสตร์	40 (1.0 นก.)	40 (1.0 นก.)	40 (1.0 นก.)
วิทยาศาสตร์	40 (1.0 นก.)	40 (1.0 นก.)	40 (1.0 นก.)
สังคมศึกษา	40 ( 1.0 นก.)	40 ( 1.0 นก.)	40 ( 1.0 นก.)
ประวัติศาสตร์	20 ( 0.5 นก.)	20 ( 0.5 นก.)	20 ( มก.)
สุขศึกษาและพลศึกษา	20 ( 0.5 นก.)	20 ( 0.5 นก.)	20 ( 0.5 นก.)
ศิลปะ/ดนตรี/นาฏศิลป์	20 ( 0.5 นก.)	20 ( 0.5 นก.)	20 ( 0.5 นก.)
การงานอาชีพ	20 ( 0.5 นก.)	20 ( 0.5 นก.)	20 ( 0.5 นก.)
ภาษาอังกฤษ (Grammar)	40 (1.0 นก.)	40 (1.0 นก.)	40 (1.0 นก.)
<b>รวมเวลาเรียน (พื้นฐาน)</b>	<b>280</b>	<b>280</b>	<b>280</b>
<b>รายวิชาเพิ่มเติม</b>			
ภาษาไทยเพิ่มเติม	20 (0.5 นก.)	20 (0.5 นก.)	20 (0.5 นก.)
Mathematics	40 ( 0.5 นก.)	40 ( 0.5 นก.)	40 ( 0.5 นก.)
วิทยาศาสตร์กายภาพ	20 (0.5 นก.)	20 (0.5 นก.)	20 (0.5 นก.)
Science	40 ( 0.5 นก.)	40 ( 0.5 นก.)	40 ( 0.5 นก.)
Social Studies	40 ( 0.5 นก.)	40 ( 0.5 นก.)	40 ( 0.5 นก.)
หน้าที่พลเมือง	20 ( 0.5 นก.)	20 ( 0.5 นก.)	20 ( 0.5 นก.)
พลศึกษา	20 (มก.)	20 (มก.)	20 (มก.)
คอมพิวเตอร์	40 ( 1.0 นก.)	40 ( 1.0 นก.)	40 ( 1.0 นก.)
ภาษาอังกฤษ (เพิ่มเติม)	40 ( มก.)	40 ( มก.)	40 ( มก.)
ภาษาจีน	100 (2.5 นก.)	100 (2.5 นก.)	100 (2.5 นก.)
สนทนาภาษาอังกฤษ	40 (1.0 นก.)	40 (0.5 นก.)	40 (1.0 นก.)
<b>รวมเวลาเรียน (เพิ่มเติม)</b>	<b>420</b>	<b>420</b>	<b>420</b>
<b>● กิจกรรมพัฒนาผู้เรียน</b>			
<u>กิจกรรมนักเรียน</u>			
- แนะนำ	20	20	20
- สาธารณประโยชน์ (จิตอาสา)	20	20	20
<b>รวมเวลา กิจกรรมพัฒนาผู้เรียน</b>	<b>40</b>	<b>40</b>	<b>40</b>
<b>● กิจกรรมส่งเสริมเอกลักษณ์/อัตลักษณ์</b>			
- IS	20	20	20
<b>รวมเวลากิจกรรมส่งเสริมเอกลักษณ์/อัตลักษณ์</b>	<b>20</b>	<b>20</b>	<b>20</b>
<b>รวมเวลาเรียน</b>	<b>760</b>	<b>760</b>	<b>760</b>

โครงสร้างหลักสูตรโรงเรียนอัสสัมชัญระยองพุทธศักราช 2553  
ตามหลักสูตรแกนกลางการศึกษาขั้นพื้นฐานพุทธศักราช 2551  
(ฉบับปรับปรุง พ.ศ. 2559)

โครงสร้างเวลาเรียนระดับมัธยมศึกษาปีที่ 4-6 (แผนการเรียนสุนทรียศาสตร์-กีฬา) ภาคเรียนที่ 1

กลุ่มสาระการเรียนรู้ / กิจกรรม	เวลาเรียน		
	ระดับมัธยมศึกษาปีที่ 4-6		
	ม.4	ม.5	ม.6
<b>● กลุ่มสาระการเรียนรู้</b>			
ภาษาไทย	40 (1.0 นก.)	40 (1.0 นก.)	40 (1.0 นก.)
คณิตศาสตร์	40 (1.0 นก.)	40 (1.0 นก.)	40 (1.0 นก.)
วิทยาศาสตร์	40 (1.0 นก.)	40 (1.0 นก.)	40 (1.0 นก.)
สังคมศึกษา	40 ( 1.0 นก.)	40 ( 1.0 นก.)	40 ( 1.0 นก.)
ประวัติศาสตร์	20 ( 0.5 นก.)	20 ( 0.5 นก.)	20 ( 0.5 นก.)
สุขศึกษาและพลศึกษา	20 ( 0.5 นก.)	20 ( 0.5 นก.)	20 ( 0.5 นก.)
ศิลปะ/ดนตรี/นาฏศิลป์	20 ( 0.5 นก.)	20 ( 0.5 นก.)	20 ( 0.5 นก.)
การทำงานอาชีพ	20 ( 0.5 นก.)	20 ( 0.5 นก.)	20 ( 0.5 นก.)
ภาษาอังกฤษ (Grammar)	40 (1.0 นก.)	40 (1.0 นก.)	40 (1.0 นก.)
<b>รวมเวลาเรียน (พื้นฐาน)</b>	<b>280</b>	<b>280</b>	<b>280</b>
<b>รายวิชาเพิ่มเติม</b>			
ภาษาไทยเพิ่มเติม	20 (0.5 นก.)	20 (0.5 นก.)	20 (0.5 นก.)
Mathematics	40 ( 0.5 นก.)	40 ( 0.5 นก.)	40 ( 0.5 นก.)
วิทยาศาสตร์กายภาพ	20 (0.5 นก.)	20 (0.5 นก.)	20 (0.5 นก.)
Science	40 ( 0.5 นก.)	40 ( 0.5 นก.)	40 ( 0.5 นก.)
Social Studies	40 ( 0.5 นก.)	40 ( 0.5 นก.)	40 ( 0.5 นก.)
หน้าที่พลเมือง	20 ( 0.5 นก.)	20 ( 0.5 นก.)	20 ( 0.5 นก.)
พลศึกษา	20 (มก.)	20 (มก.)	20 (มก.)
คอมพิวเตอร์	40 ( 1.0 นก.)	40 ( 1.0 นก.)	40 ( 1.0 นก.)
ภาษาอังกฤษ (เพิ่มเติม)	40 ( มก.)	40 ( มก.)	40 ( มก.)
สนทนาภาษาอังกฤษ	40 ( 1.0 นก.)	40 ( 1.0 นก.)	40 ( 1.0 นก.)
	พื้นฐานวิทยาศาสตร์การกีฬา	การออกกำลังกายและการกีฬา	การทดสอบสมรรถภาพทางกาย
	40 ( 1.0 นก.)	40 ( 1.0 นก.)	40 ( 1.0 นก.)
	กีฬาพื้นฐาน 1 แบบมินตัน	กีฬาพื้นฐาน 3	กีฬาพื้นฐาน 5
	40 ( 1.0 นก.)	40 ( 1.0 นก.)	40 ( 1.0 นก.)
	ศัพทวิทยาการทางกีฬา	ศัพทวิทยาการทางกีฬา	การจัดการแข่งขันกีฬาเบื้องต้น
	20 ( 0.5 นก.)	20 ( 0.5 นก.)	20 ( 0.5 นก.)
<b>รวมเวลาเรียน (เพิ่มเติม)</b>	<b>420</b>	<b>420</b>	<b>420</b>
<b>กิจกรรมพัฒนาผู้เรียน กิจกรรมนักเรียน</b>			
- แนะนำ	20	20	20
- ชมรม (จีน)	20	20	20
- สาธารณประโยชน์ (จิตอาสา)	20	20	20
<b>รวมเวลา กิจกรรมพัฒนาผู้เรียน</b>	<b>60</b>	<b>60</b>	<b>60</b>
<b>● กิจกรรมส่งเสริมเอกลักษณ์/อัตลักษณ์</b>			
- IS	20	20	20
<b>รวมเวลากิจกรรมส่งเสริมเอกลักษณ์/อัตลักษณ์</b>	<b>20</b>	<b>20</b>	<b>20</b>
<b>รวมเวลาเรียน</b>	<b>780</b>	<b>780</b>	<b>780</b>

โครงสร้างหลักสูตรโรงเรียนอัสสัมชัญระยองพุทธศักราช 2553  
ตามหลักสูตรแกนกลางการศึกษาขั้นพื้นฐานพุทธศักราช 2551  
(ฉบับปรับปรุง พ.ศ. 2559)

โครงสร้างเวลาเรียนระดับมัธยมศึกษาปีที่ 4-6 (แผนการเรียนสุนทรียศาสตร์-กีฬา) ภาคเรียนที่ 2

กลุ่มสาระการเรียนรู้ / กิจกรรม	เวลาเรียน		
	ระดับมัธยมศึกษาปีที่ 4-6		
	ม.4	ม.5	ม.6
<b>● กลุ่มสาระการเรียนรู้</b>			
ภาษาไทย	40 (1.0 นก.)	40 (1.0 นก.)	40 (1.0 นก.)
คณิตศาสตร์	40 (1.0 นก.)	40 (1.0 นก.)	40 (1.0 นก.)
วิทยาศาสตร์	40 (1.0 นก.)	40 (1.0 นก.)	40 (1.0 นก.)
สังคมศึกษา	40 ( 1.0 นก.)	40 ( 1.0 นก.)	40 ( 1.0 นก.)
ประวัติศาสตร์	20 ( 0.5 นก.)	20 ( 0.5 นก.)	20 ( 0.5 นก.)
สุขศึกษาและพลศึกษา	20 ( 0.5 นก.)	20 ( 0.5 นก.)	20 ( 0.5 นก.)
ศิลปะ/ดนตรี/นาฏศิลป์	20 ( 0.5 นก.)	20 ( 0.5 นก.)	20 ( 0.5 นก.)
การงานอาชีพ	20 ( 0.5 นก.)	20 ( 0.5 นก.)	20 ( 0.5 นก.)
ภาษาอังกฤษ (Grammar)	40 (1.0 นก.)	40 (1.0 นก.)	40 (1.0 นก.)
<b>รวมเวลาเรียน (พื้นฐาน)</b>	<b>280</b>	<b>280</b>	<b>280</b>
<b>รายวิชาเพิ่มเติม</b>			
ภาษาไทยเพิ่มเติม	20 (0.5 นก.)	20 (0.5 นก.)	20 (0.5 นก.)
Mathematics	40 ( 0.5 นก.)	40 ( 0.5 นก.)	40 ( 0.5 นก.)
วิทยาศาสตร์กายภาพ	20 (0.5 นก.)	20 (0.5 นก.)	20 (0.5 นก.)
Science	40 ( 0.5 นก.)	40 ( 0.5 นก.)	40 ( 0.5 นก.)
Social Studies	40 ( 0.5 นก.)	40 ( 0.5 นก.)	40 ( 0.5 นก.)
หน้าที่พลเมือง	20 ( 0.5 นก.)	20 ( 0.5 นก.)	20 ( 0.5 นก.)
พลศึกษา	20 (มก.)	20 (มก.)	20 (มก.)
คอมพิวเตอร์	40 ( 1.0 นก.)	40 ( 1.0 นก.)	40 ( 1.0 นก.)
ภาษาอังกฤษ (เพิ่มเติม)	40 ( มก.)	40 ( มก.)	40 ( มก.)
สนทนาภาษาอังกฤษ	40 (1.0 นก.)	40 (1.0 นก.)	40 (1.0 นก.)
	ทักษะการเคลื่อนไหวทางการกีฬา	กีฬาเพื่อสุขภาพ	การฟื้นฟูสมรรถภาพทางกาย
	40 ( 1.0 นก.)	40 ( 1.0 นก.)	40 ( 1.0 นก.)
	กีฬาพื้นฐาน 2	กีฬาพื้นฐาน 4	กีฬาพื้นฐาน 6
	40 ( 1.0 นก.)	40 ( 1.0 นก.)	40 ( 1.0 นก.)
	ศัพทวิทยาศาสตร์ทางกีฬา	ศัพทวิทยาศาสตร์ทางกีฬา	ศึกษาดูงานประสบการณ์วิชาชีพทางการกีฬา
	20 ( 0.5 นก.)	20 ( 0.5 นก.)	20 ( 0.5 นก.)
<b>รวมเวลาเรียน (เพิ่มเติม)</b>	<b>420</b>	<b>420</b>	<b>420</b>
<b>● กิจกรรมพัฒนาผู้เรียน กิจกรรมนักเรียน</b>			
- แนะนำ	20	20	20
- ชมรม (จีน)	20	20	20
- สาธารณประโยชน์ (จิตอาสา)	20	20	20
<b>รวมเวลา กิจกรรมพัฒนาผู้เรียน</b>	<b>60</b>	<b>60</b>	<b>60</b>
<b>● กิจกรรมส่งเสริมเอกลักษณ์/อัตลักษณ์</b>			
- IS	20	20	20
<b>รวมเวลากิจกรรมส่งเสริมเอกลักษณ์/อัตลักษณ์</b>	<b>20</b>	<b>20</b>	<b>20</b>
<b>รวมเวลาเรียน</b>	<b>780</b>	<b>780</b>	<b>780</b>

โครงสร้างหลักสูตรโรงเรียนอัสสัมชัญระยองพุทธศักราช 2553

ตามหลักสูตรแกนกลางการศึกษาขั้นพื้นฐานพุทธศักราช 2551 (ฉบับปรับปรุง พ.ศ. 2559)

โครงสร้างเวลาเรียนระดับมัธยมศึกษาปีที่ 4-6 (แผนการเรียนสุนทรียศาสตร์-ดนตรี) ภาคเรียนที่ 1

กลุ่มสาระการเรียนรู้ / กิจกรรม	เวลาเรียน		
	ระดับมัธยมศึกษาปีที่ 4-6		
	ม.4	ม.5	ม.6
<b>● กลุ่มสาระการเรียนรู้</b>			
ภาษาไทย	40 (1.0 นก.)	40 (1.0 นก.)	40 (1.0 นก.)
คณิตศาสตร์	40 (1.0 นก.)	40 (1.0 นก.)	40 (1.0 นก.)
วิทยาศาสตร์	40 (1.0 นก.)	40 (1.0 นก.)	40 (1.0 นก.)
สังคมศึกษา	40 ( 1.0 นก.)	40 ( 1.0 นก.)	40 ( 1.0 นก.)
ประวัติศาสตร์	20 ( 0.5 นก.)	20 ( 0.5 นก.)	20 ( 0.5 นก.)
สุขศึกษาและพลศึกษา	20 ( 0.5 นก.)	20 ( 0.5 นก.)	20 ( 0.5 นก.)
ศิลปะ/ดนตรี/นาฏศิลป์	20 ( 0.5 นก.)	20 ( 0.5 นก.)	20 ( 0.5 นก.)
การงานอาชีพ	20 ( 0.5 นก.)	20 ( 0.5 นก.)	20 ( 0.5 นก.)
ภาษาอังกฤษ (Grammar)	40 (1.0 นก.)	40 (1.0 นก.)	40 (1.0 นก.)
<b>รวมเวลาเรียน (พื้นฐาน)</b>	<b>280</b>	<b>280</b>	<b>280</b>
<b>รายวิชาเพิ่มเติม</b>			
ภาษาไทยเพิ่มเติม	20 (0.5 นก.)	20 (0.5 นก.)	20 (0.5 นก.)
Mathematics	40 ( 0.5 นก.)	40 ( 0.5 นก.)	40 ( 0.5 นก.)
วิทยาศาสตร์กายภาพ	20 (0.5 นก.)	20 (0.5 นก.)	20 (0.5 นก.)
Science	40 ( 0.5 นก.)	40 ( 0.5 นก.)	40 ( 0.5 นก.)
Social Studies	40 ( 0.5 นก.)	40 ( 0.5 นก.)	40 ( 0.5 นก.)
หน้าที่พลเมือง	20 ( 0.5 นก.)	20 ( 0.5 นก.)	20 ( 0.5 นก.)
พลศึกษา	20 (มก.)	20 (มก.)	20 (มก.)
คอมพิวเตอร์	40 ( 1.0 นก.)	40 ( 1.0 นก.)	40 ( 1.0 นก.)
ภาษาอังกฤษ (เพิ่มเติม)	40 ( มก.)	40 ( มก.)	40 ( มก.)
สนทนาภาษาอังกฤษ	40 ( 1.0 นก.)	40 ( 1.0 นก.)	40 ( 1.0 นก.)
	ทฤษฎีดนตรีสากลพื้นฐาน	ทฤษฎีดนตรีสากล 2	การประพันธ์เบื้องต้น
	40 (1.0 นก.)	40 (1.0 นก.)	40 (1.0 นก.)
	โสตประสาท 1	ประวัติศาสตร์ดนตรี	การบันทึกเสียงเบื้องต้น
	40 (1.0 นก.)	40 (1.0 นก.)	40 (1.0 นก.)
	ปฏิบัติเปียโน 1	ปฏิบัติเครื่องมือเอก 1	ปฏิบัติเครื่องมือเอก 3
	20 ( 0.5 นก.)	20 ( 0.5 นก.)	20 ( 0.5 นก.)
<b>รวมเวลาเรียน (เพิ่มเติม)</b>	<b>420</b>		
<b>● กิจกรรมพัฒนาผู้เรียน (กิจกรรมนักเรียน)</b>			
- แนะนำ	20	20	20
- ชมรม (จีน)	20	20	20
- สาธารณประโยชน์ (จิตอาสา)	20	20	20
<b>รวมเวลา กิจกรรมพัฒนาผู้เรียน</b>	<b>60</b>	<b>60</b>	<b>60</b>
<b>● กิจกรรมส่งเสริมเอกลักษณ์/อัตลักษณ์</b>		20	20
- IS	20		
<b>รวมเวลากิจกรรมส่งเสริมเอกลักษณ์/อัตลักษณ์</b>	<b>20</b>	<b>20</b>	<b>20</b>
<b>รวมเวลาเรียน</b>	<b>780</b>	<b>780</b>	<b>780</b>

**โครงสร้างหลักสูตรโรงเรียนอัสสัมชัญระยองพุทธศักราช 2553**  
**ตามหลักสูตรแกนกลางการศึกษาขั้นพื้นฐานพุทธศักราช 2551(ฉบับปรับปรุง พ.ศ. 2559)**  
**โครงสร้างเวลาเรียนระดับมัธยมศึกษาปีที่ 4-6 (แผนการเรียนสุนทรียศาสตร์-ดนตรี) ภาคเรียนที่ 2**

กลุ่มสาระการเรียนรู้ / กิจกรรม	เวลาเรียน		
	ระดับมัธยมศึกษาปีที่ 4-6		
	ม.4	ม.5	ม.6
<b>● กลุ่มสาระการเรียนรู้</b>			
ภาษาไทย	40 (1.0 นก.)	40 (1.0 นก.)	40 (1.0 นก.)
คณิตศาสตร์	40 (1.0 นก.)	40 (1.0 นก.)	40 (1.0 นก.)
วิทยาศาสตร์	40 (1.0 นก.)	40 (1.0 นก.)	40 (1.0 นก.)
สังคมศึกษา	40 ( 1.0 นก.)	40 ( 1.0 นก.)	40 ( 1.0 นก.)
ประวัติศาสตร์	20 ( 0.5 นก.)	20 ( 0.5 นก.)	20 ( 0.5 นก.)
สุขศึกษาและพลศึกษา	20 ( 0.5 นก.)	20 ( 0.5 นก.)	20 ( 0.5 นก.)
ศิลปะ/ดนตรี/นาฏศิลป์	20 ( 0.5 นก.)	20 ( 0.5 นก.)	20 ( 0.5 นก.)
การงานอาชีพ	20 ( 0.5 นก.)	20 ( 0.5 นก.)	20 ( 0.5 นก.)
ภาษาอังกฤษ (Grammar)	40 (1.0 นก.)	40 (1.0 นก.)	40 (1.0 นก.)
<b>รวมเวลาเรียน (พื้นฐาน)</b>	<b>280</b>		
<b>รายวิชาเพิ่มเติม</b>			
ภาษาไทยเพิ่มเติม	20 (0.5 นก.)	20 (0.5 นก.)	20 (0.5 นก.)
Mathematics	40 ( 0.5 นก.)	40 ( 0.5 นก.)	40 ( 0.5 นก.)
วิทยาศาสตร์กายภาพ	20 (0.5 นก.)	20 (0.5 นก.)	20 (0.5 นก.)
Science	40 ( 0.5 นก.)	40 ( 0.5 นก.)	40 ( 0.5 นก.)
Social Studies	40 ( 0.5 นก.)	40 ( 0.5 นก.)	40 ( 0.5 นก.)
หน้าที่พลเมือง	20 ( 0.5 นก.)	20 ( 0.5 นก.)	20 ( 0.5 นก.)
พลศึกษา	20 (มก.)	20 (มก.)	20 (มก.)
คอมพิวเตอร์	40 ( 1.0 นก.)	40 ( 1.0 นก.)	40 ( 1.0 นก.)
ภาษาอังกฤษ (เพิ่มเติม)	40 ( มก.)	40 ( มก.)	40 ( มก.)
สนทนาภาษาอังกฤษ	40 ( 1.0 นก.)	40 ( 1.0 นก.)	40 ( 1.0 นก.)
	ทฤษฎีดนตรีสากล 1	การวิเคราะห์เพลงเบื้องต้น	นำเสนอผลงานดนตรี
	40 (1.0 นก.)	40 (1.0 นก.)	
	โสตประสาท 2	คอมพิวเตอร์ช่วยงานดนตรีเบื้องต้น	
	40 (1.0 นก.)	40 (1.0 นก.)	100 (2.5 นก.)
	ปฏิบัติเปียโน 2	ปฏิบัติเครื่องมือเอก 3	
	20 ( 0.5 นก.)	20 ( 0.5 นก.)	
<b>รวมเวลาเรียน (เพิ่มเติม)</b>	<b>420</b>	<b>420</b>	<b>420</b>
<b>● กิจกรรมพัฒนาผู้เรียน (กิจกรรมนักเรียน)</b>			
- แนะนำ	20	20	20
- ชมรม (จีน)	20	20	20
- สาธารณประโยชน์ (จิตอาสา)	20	20	20
<b>รวมเวลา กิจกรรมพัฒนาผู้เรียน</b>	<b>60</b>	<b>60</b>	<b>60</b>
<b>● กิจกรรมส่งเสริมเอกลักษณ์/อัตลักษณ์</b>			
- IS	20	20	20
<b>รวมเวลากิจกรรมส่งเสริมเอกลักษณ์/อัตลักษณ์</b>	<b>20</b>	<b>20</b>	<b>20</b>
<b>รวมเวลาเรียน</b>	<b>780</b>	<b>780</b>	<b>780</b>

ภาคเรียนที่ 1		เวลาเรียน (นก./ชม.)	ภาคเรียนที่ 2		เวลาเรียน (นก./ชม.)
<b>รายวิชาพื้นฐาน</b>		<b>7.0 (280)</b>	<b>รายวิชาพื้นฐาน</b>		<b>7.0 (280)</b>
ท31101	ภาษาไทย	1.0 (40)	ท31102	ภาษาไทย	1.0 (40)
ค31101	คณิตศาสตร์	1.0 (40)	ค31102	คณิตศาสตร์	1.0 (40)
ว31101	วิทยาศาสตร์	1.0 (40)	ว31102	วิทยาศาสตร์	1.0 (40)
ส31101	สังคมศึกษา	1.0 (40)	ส31103	สังคมศึกษา	1.0 (40)
ส31102	ประวัติศาสตร์	0.5 (20)	ส31104	ประวัติศาสตร์	0.5 (20)
พ31101	สุขศึกษาและพลศึกษา	0.5 (20)	พ31102	สุขศึกษาและพลศึกษา	0.5 (20)
ศ31101	ศิลปะ/ดนตรี/นาฏศิลป์	0.5 (20)	ศ31102	ศิลปะ/ดนตรี/นาฏศิลป์	0.5 (20)
ง31101	การงานอาชีพ	0.5 (20)	ง31102	การงานอาชีพ	0.5 (20)
อ31101	อังกฤษ ( Grammar)	1.0 (40)	อ31102	อังกฤษ ( Grammar)	1.0 (40)
<b>รายวิชาเพิ่มเติม</b>		<b>8.0 (400)</b>	<b>รายวิชาเพิ่มเติม</b>		<b>8.0 (400)</b>
ค31201	คณิตศาสตร์เพิ่มเติม	1.0 (40)	ค31202	คณิตศาสตร์เพิ่มเติม	1.0 (40)
ค31205	Mathematics	0.5 (40)	ค31206	Mathematics	0.5 (40)
ว31201	ฟิสิกส์	1.0 (40)	ว31202	ฟิสิกส์	1.0 (40)
ว31221	เคมี	1.0 (40)	ว31222	เคมี	1.0 (40)
ว31241	ชีววิทยา	1.0 (40)	ว31242	ชีววิทยา	1.0 (40)
ว31283	Science	0.5 (40)	ว31284	Science	0.5 (40)
ส31203	Social Studies	0.5 (40)	ส31204	Social Studies	0.5 (40)
ส30231	หน้าที่พลเมือง	0.5 (20)	ส30232	หน้าที่พลเมือง	0.5 (20)
พ31201	พลศึกษา	มก. (20)	พ31202	พลศึกษา	มก. (20)
ง31201	คอมพิวเตอร์	1.0 (40)	ง31202	คอมพิวเตอร์	1.0 (40)
อ31201	ภาษาอังกฤษ (เพิ่มเติม)	1.0 (40)	อ31202	ภาษาอังกฤษ (เพิ่มเติม)	1.0 (40)
<b>กิจกรรมพัฒนาผู้เรียน</b>		<b>60</b>	<b>กิจกรรมพัฒนาผู้เรียน</b>		<b>60</b>
-แนะแนว		20	-แนะแนว		20
-ชมรม (จีน)		20	-ชมรม (จีน)		20
-สาธารณประโยชน์ (จิตอาสา)		20	-สาธารณประโยชน์ (จิตอาสา)		20
<b>กิจกรรมส่งเสริมเอกลักษณ์/อัตลักษณ์</b>		<b>20</b>	<b>กิจกรรมส่งเสริมเอกลักษณ์/อัตลักษณ์</b>		<b>20</b>
-IS		20	-IS		20
<b>รวมเวลาเรียน</b>		<b>760</b>	<b>รวมเวลาเรียน</b>		<b>760</b>

ภาคเรียนที่ 1		เวลาเรียน (นก./ชม.)	ภาคเรียนที่ 2		เวลาเรียน (นก./ชม.)
รายวิชาพื้นฐาน		7.0 (280)	รายวิชาพื้นฐาน		7.0 (280)
ท31101	ภาษาไทย	1.0 (40)	ท31102	ภาษาไทย	1.0 (40)
ค31101	คณิตศาสตร์	1.0 (40)	ค31102	คณิตศาสตร์	1.0 (40)
ว31101	วิทยาศาสตร์	1.0 (40)	ว31102	วิทยาศาสตร์	1.0 (40)
ส31101	สังคมศึกษา	1.0 (40)	ส31103	สังคมศึกษา	1.0 (40)
ส31102	ประวัติศาสตร์	0.5 (20)	ส31104	ประวัติศาสตร์	0.5 (20)
พ31101	สุขศึกษาและพลศึกษา	0.5 (20)	พ31102	สุขศึกษาและพลศึกษา	0.5 (20)
ศ31101	ศิลปะ/ดนตรี/นาฏศิลป์	0.5 (20)	ศ31102	ศิลปะ/ดนตรี/นาฏศิลป์	0.5 (20)
ง31101	การงานอาชีพ	0.5 (20)	ง31102	การงานอาชีพ	0.5 (20)
อ31101	อังกฤษ ( Grammar)	1.0 (40)	อ31102	อังกฤษ ( Grammar)	1.0 (40)
รายวิชาเพิ่มเติม		7.0 (400)	รายวิชาเพิ่มเติม		7.0 (400)
ท31201	ภาษาไทย (เพิ่มเติม)	0.5 (20)	ท31202	ภาษาไทย (เพิ่มเติม)	0.5 (20)
ค31203	คณิตศาสตร์เพิ่มเติม	0.5 (20)	ค31204	คณิตศาสตร์เพิ่มเติม	0.5 (20)
ค31205	Mathematics	0.5 (40)	ค31206	Mathematics	0.5 (40)
ว31281	วิทยาศาสตร์กายภาพ	0.5 (20)	ว31282	วิทยาศาสตร์กายภาพ	0.5 (20)
ว31283	Science	0.5 (40)	ว31284	Science	0.5 (40)
ส31203	Social Studies	0.5 (40)	ส31204	Social Studies	0.5 (40)
ส30231	หน้าที่พลเมือง	0.5 (20)	ส30232	หน้าที่พลเมือง	0.5 (20)
พ31201	พลศึกษา	มก. (20)	พ31202	พลศึกษา	มก. (20)
ง31201	คอมพิวเตอร์	1.0 (40)	ง31202	คอมพิวเตอร์	1.0 (40)
อ31201	ภาษาอังกฤษ (เพิ่มเติม)	มก (40)	อ31202	ภาษาอังกฤษ (เพิ่มเติม)	มก. (40)
อ31203	สนทนาภาษาอังกฤษ	1.0 (40)	อ31204	สนทนาภาษาอังกฤษ	1.0 (40)
อ31205	Reading	1.5 (60)	อ31206	Reading	1.5 (60)
กิจกรรมพัฒนาผู้เรียน		60	กิจกรรมพัฒนาผู้เรียน		60
-แนะแนว		20	-แนะแนว		20
-ชมรม (จีน)		20	-ชมรม (จีน)		20
-สาธารณประโยชน์ (จิตอาสา)		20	-สาธารณประโยชน์ (จิตอาสา)		20
กิจกรรมส่งเสริมเอกลักษณ์/อัตลักษณ์		20	กิจกรรมส่งเสริมเอกลักษณ์/อัตลักษณ์		20
-IS		20	-IS		20
รวมเวลาเรียน		760	รวมเวลาเรียน		760



ภาคเรียนที่ 1		เวลาเรียน (นก./ชม.)	ภาคเรียนที่ 2		เวลาเรียน (นก./ชม.)
รายวิชาพื้นฐาน		7.0 (280)	รายวิชาพื้นฐาน		7.0 (280)
ท31101	ภาษาไทย	1.0 (40)	ท31102	ภาษาไทย	1.0 (40)
ค31101	คณิตศาสตร์	1.0 (40)	ค31102	คณิตศาสตร์	1.0 (40)
ว31101	วิทยาศาสตร์	1.0 (40)	ว31102	วิทยาศาสตร์	1.0 (40)
ส31101	สังคมศึกษา	1.0 (40)	ส31103	สังคมศึกษา	1.0 (40)
ส31102	ประวัติศาสตร์	0.5 (20)	ส31104	ประวัติศาสตร์	0.5 (20)
พ31101	สุขศึกษาและพลศึกษา	0.5 (20)	พ31102	สุขศึกษาและพลศึกษา	0.5 (20)
ศ31101	ศิลปะ/ดนตรี/นาฏศิลป์	0.5 (20)	ศ31102	ศิลปะ/ดนตรี/นาฏศิลป์	0.5 (20)
ง31101	การงานอาชีพ	0.5 (20)	ง31102	การงานอาชีพ	0.5 (20)
อ31101	อังกฤษ ( Grammar)	1.0 (40)	อ31102	อังกฤษ ( Grammar)	1.0 (40)
รายวิชาเพิ่มเติม		7.5 (420)	รายวิชาเพิ่มเติม		7.5 (420)
ท31201	ภาษาไทย (เพิ่มเติม)	0.5 (20)	ท31202	ภาษาไทย (เพิ่มเติม)	0.5 (20)
ค31205	Mathematics	0.5 (40)	ค31206	Mathematics	0.5 (40)
ว31281	วิทยาศาสตร์กายภาพ	0.5 (20)	ว31282	วิทยาศาสตร์กายภาพ	0.5 (20)
ว31283	Science	0.5 (40)	ว31284	Science	0.5 (40)
ส31203	Social Studies	0.5 (40)	ส31204	Social Studies	0.5 (40)
ส30231	หน้าที่พลเมือง	0.5 (20)	ส30232	หน้าที่พลเมือง	0.5 (20)
พ31201	พลศึกษา	มก. (20)	พ31202	พลศึกษา	มก. (20)
ง31201	คอมพิวเตอร์	1.0 (40)	ง31202	คอมพิวเตอร์	1.0 (40)
อ31201	ภาษาอังกฤษ (เพิ่มเติม)	มก (40)	อ31202	ภาษาอังกฤษ (เพิ่มเติม)	มก. (40)
จ31201	ภาษาจีน	2.5 (100)	จ31202	ภาษาจีน	2.5 (100)
อ31203	สนทนาภาษาอังกฤษ	1.0 (40)	อ31204	สนทนาภาษาอังกฤษ	1.0 (40)
กิจกรรมพัฒนาผู้เรียน		40	กิจกรรมพัฒนาผู้เรียน		40
-แนะแนว		20	-แนะแนว		20
-ชมรม (จีน)			-ชมรม (จีน)		
-สาธารณประโยชน์ (จิตอาสา)		20	-สาธารณประโยชน์ (จิตอาสา)		20
กิจกรรมส่งเสริมเอกลักษณ์/อัตลักษณ์		20	กิจกรรมส่งเสริมเอกลักษณ์/อัตลักษณ์		20
-IS		20	-IS		20
รวมเวลาเรียน		760	รวมเวลาเรียน		760

ภาคเรียนที่ 1		เวลาเรียน (นก./ชม.)	ภาคเรียนที่ 2		เวลาเรียน (นก./ชม.)
รายวิชาพื้นฐาน		7.0 (280)	รายวิชาพื้นฐาน		7.0 (280)
ท31101	ภาษาไทย	1.0 (40)	ท31102	ภาษาไทย	1.0 (40)
ค31101	คณิตศาสตร์	1.0 (40)	ค31102	คณิตศาสตร์	1.0 (40)
ว31101	วิทยาศาสตร์	1.0 (40)	ว31102	วิทยาศาสตร์	1.0 (40)
ส31101	สังคมศึกษา	1.0 (40)	ส31103	สังคมศึกษา	1.0 (40)
ส31102	ประวัติศาสตร์	0.5 (20)	ส31104	ประวัติศาสตร์	0.5 (20)
พ31101	สุขศึกษาและพลศึกษา	0.5 (20)	พ31102	สุขศึกษาและพลศึกษา	0.5 (20)
ศ31101	ศิลปะ/ดนตรี/นาฏศิลป์	0.5 (20)	ศ31102	ศิลปะ/ดนตรี/นาฏศิลป์	0.5 (20)
ง31101	การงานอาชีพ	0.5 (20)	ง31102	การงานอาชีพ	0.5 (20)
อ31101	อังกฤษ ( Grammar)	1.0 (40)	อ31102	อังกฤษ ( Grammar)	1.0 (40)
รายวิชาเพิ่มเติม		7.0 (400)	รายวิชาเพิ่มเติม		7.0 (400)
ท31201	ภาษาไทย (เพิ่มเติม)	0.5 (20)	ท31202	ภาษาไทย (เพิ่มเติม)	0.5 (20)
ค31205	Mathematics	0.5 (40)	ค31206	Mathematics	0.5 (40)
ว31281	วิทยาศาสตร์กายภาพ	0.5 (20)	ว31282	วิทยาศาสตร์กายภาพ	0.5 (20)
ว31283	Science	0.5 (40)	ว31284	Science	0.5 (40)
ส31203	Social Studies	0.5 (40)	ส31204	Social Studies	0.5 (40)
ส30231	หน้าที่พลเมือง	0.5 (20)	ส30232	หน้าที่พลเมือง	0.5 (20)
พ31201	พลศึกษา	มก. (20)	พ31202	พลศึกษา	มก. (20)
ง31201	คอมพิวเตอร์	1.0 (40)	ง31202	คอมพิวเตอร์	1.0 (40)
อ31201	ภาษาอังกฤษ (เพิ่มเติม)	มก. (40)	อ31202	ภาษาอังกฤษ (เพิ่มเติม)	มก. (40)
อ31203	สนทนาภาษาอังกฤษ	1.0 (40)	อ31204	สนทนาภาษาอังกฤษ	1.0 (40)
พ30203	วิทยาศาสตร์การกีฬา	2.5 (100)	พ30204	วิทยาศาสตร์การกีฬา	2.5 (100)
กิจกรรมพัฒนาผู้เรียน		60	กิจกรรมพัฒนาผู้เรียน		60
-แนะแนว		20	-แนะแนว		20
-ชมรม (จีน)		20	-ชมรม (จีน)		20
-สาธารณประโยชน์ (จิตอาสา)		20	-สาธารณประโยชน์ (จิตอาสา)		20
กิจกรรมส่งเสริมเอกลักษณ์/อัตลักษณ์		20	กิจกรรมส่งเสริมเอกลักษณ์/อัตลักษณ์		20
-IS		20	-IS		20
รวมเวลาเรียน		740	รวมเวลาเรียน		740

ภาคเรียนที่ 1		เวลาเรียน (นก./ชม.)	ภาคเรียนที่ 2		เวลาเรียน (นก./ชม.)
รายวิชาพื้นฐาน		7.0 (280)	รายวิชาพื้นฐาน		7.0 (280)
ท31101	ภาษาไทย	1.0 (40)	ท31102	ภาษาไทย	1.0 (40)
ค31101	คณิตศาสตร์	1.0 (40)	ค31102	คณิตศาสตร์	1.0 (40)
ว31101	วิทยาศาสตร์	1.0 (40)	ว31102	วิทยาศาสตร์	1.0 (40)
ส31101	สังคมศึกษา	1.0 (40)	ส31103	สังคมศึกษา	1.0 (40)
ส31102	ประวัติศาสตร์	0.5 (20)	ส31104	ประวัติศาสตร์	0.5 (20)
พ31101	สุขศึกษาและพลศึกษา	0.5 (20)	พ31102	สุขศึกษาและพลศึกษา	0.5 (20)
ศ31101	ศิลปะ/ดนตรี/นาฏศิลป์	0.5 (20)	ศ31102	ศิลปะ/ดนตรี/นาฏศิลป์	0.5 (20)
ง31101	การงานอาชีพ	0.5 (20)	ง31102	การงานอาชีพ	0.5 (20)
อ31101	อังกฤษ ( Grammar)	1.0 (40)	อ31102	อังกฤษ ( Grammar)	1.0 (40)
รายวิชาเพิ่มเติม		7.0 (400)	รายวิชาเพิ่มเติม		7.0 (400)
ท31201	ภาษาไทย (เพิ่มเติม)	0.5 (20)	ท31202	ภาษาไทย (เพิ่มเติม)	0.5 (20)
ค31205	Mathematics	0.5 (40)	ค31206	Mathematics	0.5 (40)
ว31281	วิทยาศาสตร์กายภาพ	0.5 (20)	ว31282	วิทยาศาสตร์กายภาพ	0.5 (20)
ว31283	Science	0.5 (40)	ว31284	Science	0.5 (40)
ส31203	Social Studies	0.5 (40)	ส31204	Social Studies	0.5 (40)
ส30231	หน้าที่พลเมือง	0.5 (20)	ส30232	หน้าที่พลเมือง	0.5 (20)
พ31201	พลศึกษา	มก. (20)	พ31202	พลศึกษา	มก. (20)
ง31201	คอมพิวเตอร์	1.0 (40)	ง31202	คอมพิวเตอร์	1.0 (40)
อ31201	ภาษาอังกฤษ (เพิ่มเติม)	มก (40)	อ31202	ภาษาอังกฤษ (เพิ่มเติม)	มก. (40)
อ31203	สนทนาภาษาอังกฤษ	1.0 (40)	อ31204	สนทนาภาษาอังกฤษ	1.0 (40)
ศ30201	ทฤษฎีดนตรีสากลพื้นฐาน1	1.0 (40)	ศ30204	ทฤษฎีดนตรีสากลพื้นฐาน2	1.0 (40)
ศ30202	โสตประสาท 1	1.0 (40)	ศ30205	โสตประสาท 2	1.0 (40)
ศ30203	ปฏิบัติเปียโน 1	0.5 (20)	ศ30206	ปฏิบัติเปียโน 2	0.5 (20)
กิจกรรมพัฒนาผู้เรียน		60	กิจกรรมพัฒนาผู้เรียน		20
-แนะแนว		20	-แนะแนว		20
-ชมรม (จีน)		20	-ชมรม (จีน)		20
-สาธารณประโยชน์ (จิตอาสา)		20	-สาธารณประโยชน์ (จิตอาสา)		20
กิจกรรมส่งเสริมเอกลักษณ์/อัตลักษณ์		20	กิจกรรมส่งเสริมเอกลักษณ์/อัตลักษณ์		20
-IS		20	-IS		20
รวมเวลาเรียน		740	รวมเวลาเรียน		740

ภาคเรียนที่ 1		เวลาเรียน (นก./ชม.)	ภาคเรียนที่ 2		เวลาเรียน (นก./ชม.)
รายวิชาพื้นฐาน		7.0 (280)	รายวิชาพื้นฐาน		7.0 (280)
ท32101	ภาษาไทย	1.0 (40)	ท32102	ภาษาไทย	1.0 (40)
ค32101	คณิตศาสตร์	1.0 (40)	ค32102	คณิตศาสตร์	1.0 (40)
ว32101	วิทยาศาสตร์	1.0 (40)	ว32102	วิทยาศาสตร์	1.0 (40)
ส32101	สังคมศึกษา	1.0 (40)	ส32103	สังคมศึกษา	1.0 (40)
ส32102	ประวัติศาสตร์	0.5 (20)	ส32104	ประวัติศาสตร์	0.5 (20)
พ32101	สุขศึกษาและพลศึกษา	0.5 (20)	พ32102	สุขศึกษาและพลศึกษา	0.5 (20)
ศ32101	ศิลปะ/ดนตรี/นาฏศิลป์	0.5 (20)	ศ32102	ศิลปะ/ดนตรี/นาฏศิลป์	0.5 (20)
ง32101	การงานอาชีพ	0.5 (20)	ง32102	การงานอาชีพ	0.5 (20)
อ32101	อังกฤษ ( Grammar)	1.0 (40)	อ32102	อังกฤษ ( Grammar)	1.0 (40)
รายวิชาเพิ่มเติม		8.0 (400)	รายวิชาเพิ่มเติม		8.0 (400)
ค32201	คณิตศาสตร์เพิ่มเติม	1.0 (40)	ค32202	คณิตศาสตร์เพิ่มเติม	1.0 (40)
ค32205	Mathematics	0.5 (40)	ค32206	Mathematics	0.5 (40)
ว32201	ฟิสิกส์	1.0 (40)	ว32202	ฟิสิกส์	1.0 (40)
ว32221	เคมี	1.0 (40)	ว32222	เคมี	1.0 (40)
ว32241	ชีววิทยา	1.0 (40)	ว32242	ชีววิทยา	1.0 (40)
ว32283	Science	0.5 (40)	ว32284	Science	0.5 (40)
ส32203	Social Studies	0.5 (40)	ส32204	Social Studies	0.5 (40)
ส30232	หน้าที่พลเมือง	0.5 (20)	ส30233	หน้าที่พลเมือง	0.5 (20)
พ32201	พลศึกษา	มก. (20)	พ32202	พลศึกษา	มก. (20)
ง32201	คอมพิวเตอร์	1.0 (40)	ง32202	คอมพิวเตอร์	1.0 (40)
อ32201	ภาษาอังกฤษ (เพิ่มเติม)	1.0 (40)	อ32202	ภาษาอังกฤษ (เพิ่มเติม)	1.0 (40)
กิจกรรมพัฒนาผู้เรียน		60	กิจกรรมพัฒนาผู้เรียน		60
-แนะแนว		20	-แนะแนว		20
-ชมรม (จีน)		20	-ชมรม (จีน)		20
-สาธารณประโยชน์ (จิตอาสา)		20	-สาธารณประโยชน์ (จิตอาสา)		20
กิจกรรมส่งเสริมเอกลักษณ์/อัตลักษณ์		20	กิจกรรมส่งเสริมเอกลักษณ์/อัตลักษณ์		20
-IS		20	-IS		20
รวมเวลาเรียน		760	รวมเวลาเรียน		760

ภาคเรียนที่ 1		เวลาเรียน (นก./ชม.)	ภาคเรียนที่ 2		เวลาเรียน (นก./ชม.)
รายวิชาพื้นฐาน		7.0 (280)	รายวิชาพื้นฐาน		7.0 (280)
ท32101	ภาษาไทย	1.0 (40)	ท32102	ภาษาไทย	1.0 (40)
ค32101	คณิตศาสตร์	1.0 (40)	ค32102	คณิตศาสตร์	1.0 (40)
ว32101	วิทยาศาสตร์	1.0 (40)	ว32102	วิทยาศาสตร์	1.0 (40)
ส32101	สังคมศึกษา	1.0 (40)	ส32103	สังคมศึกษา	1.0 (40)
ส32102	ประวัติศาสตร์	0.5 (20)	ส32104	ประวัติศาสตร์	0.5 (20)
พ32101	สุขศึกษาและพลศึกษา	0.5 (20)	พ32102	สุขศึกษาและพลศึกษา	0.5 (20)
ศ32101	ศิลปะ/ดนตรี/นาฏศิลป์	0.5 (20)	ศ32102	ศิลปะ/ดนตรี/นาฏศิลป์	0.5 (20)
ง32101	การงานอาชีพ	0.5 (20)	ง32102	การงานอาชีพ	0.5 (20)
อ32101	อังกฤษ ( Grammar)	1.0 (40)	อ32102	อังกฤษ ( Grammar)	1.0 (40)
รายวิชาเพิ่มเติม		7.0 (400)	รายวิชาเพิ่มเติม		7.0 (400)
ท32201	ภาษาไทย (เพิ่มเติม)	0.5 (20)	ท32202	ภาษาไทย (เพิ่มเติม)	0.5 (20)
ค32203	คณิตศาสตร์เพิ่มเติม	0.5 (20)	ค32204	คณิตศาสตร์เพิ่มเติม	0.5 (20)
ค32205	Mathematics	0.5 (40)	ค32206	Mathematics	0.5 (40)
ว32281	วิทยาศาสตร์กายภาพ	0.5 (20)	ว32282	วิทยาศาสตร์กายภาพ	0.5 (20)
ว32283	Science	0.5 (40)	ว32284	Science	0.5 (40)
ส32203	Social Studies	0.5 (40)	ส32204	Social Studies	0.5 (40)
ส30232	หน้าที่พลเมือง	0.5 (20)	ส30233	หน้าที่พลเมือง	0.5 (20)
พ32201	พลศึกษา	มก. (20)	พ32202	พลศึกษา	มก. (20)
ง32201	คอมพิวเตอร์	1.0 (40)	ง32202	คอมพิวเตอร์	1.0 (40)
อ32201	ภาษาอังกฤษ (เพิ่มเติม)	มก (40)	อ32202	ภาษาอังกฤษ (เพิ่มเติม)	มก. (40)
อ32203	สนทนาภาษาอังกฤษ	1.0 (40)	อ32204	สนทนาภาษาอังกฤษ	1.0 (40)
อ32205	Reading	1.5 (60)	อ32206	Reading	1.5 (60)
กิจกรรมพัฒนาผู้เรียน		60	กิจกรรมพัฒนาผู้เรียน		60
-แนะแนว		20	-แนะแนว		20
-ชมรม (จีน)		20	-ชมรม (จีน)		20
-สาธารณประโยชน์ (จิตอาสา)		20	-สาธารณประโยชน์ (จิตอาสา)		20
กิจกรรมส่งเสริมเอกลักษณ์/อัตลักษณ์		20	กิจกรรมส่งเสริมเอกลักษณ์/อัตลักษณ์		20
-IS		20	-IS		20
รวมเวลาเรียน		760	รวมเวลาเรียน		760

ภาคเรียนที่ 1		เวลาเรียน (นก./ชม.)	ภาคเรียนที่ 2		เวลาเรียน (นก./ชม.)
รายวิชาพื้นฐาน		7.0 (280)	รายวิชาพื้นฐาน		7.0 (280)
ท32101	ภาษาไทย	1.0 (40)	ท32102	ภาษาไทย	1.0 (40)
ค32101	คณิตศาสตร์	1.0 (40)	ค32102	คณิตศาสตร์	1.0 (40)
ว32101	วิทยาศาสตร์	1.0 (40)	ว32102	วิทยาศาสตร์	1.0 (40)
ส32101	สังคมศึกษา	1.0 (40)	ส32103	สังคมศึกษา	1.0 (40)
ส32102	ประวัติศาสตร์	0.5 (20)	ส32104	ประวัติศาสตร์	0.5 (20)
พ32101	สุขศึกษาและพลศึกษา	0.5 (20)	พ32102	สุขศึกษาและพลศึกษา	0.5 (20)
ศ32101	ศิลปะ/ดนตรี/นาฏศิลป์	0.5 (20)	ศ32102	ศิลปะ/ดนตรี/นาฏศิลป์	0.5 (20)
ง32101	การงานอาชีพ	0.5 (20)	ง32102	การงานอาชีพ	0.5 (20)
อ32101	อังกฤษ ( Grammar)	1.0 (40)	อ32102	อังกฤษ ( Grammar)	1.0 (40)
รายวิชาเพิ่มเติม		7.0 (420)	รายวิชาเพิ่มเติม		7.0 (420)
ท32201	ภาษาไทย (เพิ่มเติม)	0.5 (20)	ท32202	ภาษาไทย (เพิ่มเติม)	0.5 (20)
ค32205	Mathematics	0.5 (40)	ค32206	Mathematics	0.5 (40)
ว32281	วิทยาศาสตร์กายภาพ	0.5 (20)	ว32282	วิทยาศาสตร์กายภาพ	0.5 (20)
ว32283	Science	0.5 (40)	ว32284	Science	0.5 (40)
ส32203	Social Studies	0.5 (40)	ส32204	Social Studies	0.5 (40)
ส30232	หน้าที่พลเมือง	0.5 (20)	ส30233	หน้าที่พลเมือง	0.5 (20)
พ32201	พลศึกษา	มก. (20)	พ32202	พลศึกษา	มก. (20)
ง32201	คอมพิวเตอร์	1.0 (40)	ง32202	คอมพิวเตอร์	1.0 (40)
อ32201	ภาษาอังกฤษ (เพิ่มเติม)	มก (40)	อ32202	ภาษาอังกฤษ (เพิ่มเติม)	มก. (40)
จ32201	ภาษาจีน	2.5 (100)	จ32202	ภาษาจีน	2.5 (100)
อ32203	สนทนาภาษาอังกฤษ	0.5 (40)	อ32204	สนทนาภาษาอังกฤษ	0.5 (40)
กิจกรรมพัฒนาผู้เรียน		40	กิจกรรมพัฒนาผู้เรียน		40
-แนะแนว		20	-แนะแนว		20
-ชมรม (จีน)			-ชมรม (จีน)		
-สาธารณประโยชน์ (จิตอาสา)		20	-สาธารณประโยชน์ (จิตอาสา)		20
กิจกรรมส่งเสริมเอกลักษณ์/อัตลักษณ์		20	กิจกรรมส่งเสริมเอกลักษณ์/อัตลักษณ์		20
-IS		20	-IS		20
รวมเวลาเรียน		760	รวมเวลาเรียน		760

ภาคเรียนที่ 1		เวลาเรียน (นก./ชม.)	ภาคเรียนที่ 2		เวลาเรียน (นก./ชม.)
รายวิชาพื้นฐาน		6.5 (280)	รายวิชาพื้นฐาน		6.5 (280)
ท33101	ภาษาไทย	1.0 (40)	ท33102	ภาษาไทย	1.0 (40)
ค33101	คณิตศาสตร์	1.0 (40)	ค33102	คณิตศาสตร์	1.0 (40)
ว33101	วิทยาศาสตร์	1.0 (40)	ว33102	วิทยาศาสตร์	1.0 (40)
ส33101	สังคมศึกษา	1.0 (40)	ส33103	สังคมศึกษา	1.0 (40)
ส33102	ประวัติศาสตร์	มก. (20)	ส33104	ประวัติศาสตร์	มก. (20)
พ33101	สุขศึกษาและพลศึกษา	0.5 (20)	พ33102	สุขศึกษาและพลศึกษา	0.5 (20)
ศ33101	ศิลปะ/ดนตรี/นาฏศิลป์	0.5 (20)	ศ33102	ศิลปะ/ดนตรี/นาฏศิลป์	0.5 (20)
ง33101	การงานอาชีพ	0.5 (20)	ง33102	การงานอาชีพ	0.5 (20)
อ33101	อังกฤษ ( Grammar)	1.0 (40)	อ33102	อังกฤษ ( Grammar)	1.0 (40)
รายวิชาเพิ่มเติม		8.0 (400)	รายวิชาเพิ่มเติม		8.0 (400)
ค33201	คณิตศาสตร์เพิ่มเติม	1.0 (40)	ค33202	คณิตศาสตร์เพิ่มเติม	1.0 (40)
ค33205	Mathematics	0.5 (40)	ค33206	Mathematics	0.5 (40)
ว33201	ฟิสิกส์	1.0 (40)	ว33202	ฟิสิกส์	1.0 (40)
ว33221	เคมี	1.0 (40)	ว33222	เคมี	1.0 (40)
ว33241	ชีววิทยา	1.0 (40)	ว33242	ชีววิทยา	1.0 (40)
ว33283	Science	0.5 (40)	ว33284	Science	0.5 (40)
ส33203	Social Studies	0.5 (40)	ส33204	Social Studies	0.5 (40)
ส30232	หน้าที่พลเมือง	0.5 (20)	ส30233	หน้าที่พลเมือง	0.5 (20)
พ33201	พลศึกษา	มก. (20)	พ33202	พลศึกษา	มก. (20)
ง33201	คอมพิวเตอร์	1.0 (40)	ง33202	คอมพิวเตอร์	1.0 (40)
อ33201	ภาษาอังกฤษ (เพิ่มเติม)	1.0 (40)	อ33202	ภาษาอังกฤษ (เพิ่มเติม)	1.0 (40)
กิจกรรมพัฒนาผู้เรียน		60	กิจกรรมพัฒนาผู้เรียน		60
-แนะแนว		20	-แนะแนว		20
-ชมรม (จีน)		20	-ชมรม (จีน)		20
-สาธารณประโยชน์ (จิตอาสา)		20	-สาธารณประโยชน์ (จิตอาสา)		20
กิจกรรมส่งเสริมเอกลักษณ์/อัตลักษณ์		20	กิจกรรมส่งเสริมเอกลักษณ์/อัตลักษณ์		20
-IS		20	-IS		20
รวมเวลาเรียน		760	รวมเวลาเรียน		760

ภาคเรียนที่ 1		เวลาเรียน (นก./ชม.)	ภาคเรียนที่ 2		เวลาเรียน (นก./ชม.)
รายวิชาพื้นฐาน		6.5 (280)	รายวิชาพื้นฐาน		6.5 (280)
ท33101	ภาษาไทย	1.0 (40)	ท33102	ภาษาไทย	1.0 (40)
ค33101	คณิตศาสตร์	1.0 (40)	ค33102	คณิตศาสตร์	1.0 (40)
ว33101	วิทยาศาสตร์	1.0 (40)	ว33102	วิทยาศาสตร์	1.0 (40)
ส33101	สังคมศึกษา	1.0 (40)	ส33103	สังคมศึกษา	1.0 (40)
ส33102	ประวัติศาสตร์	มก. (20)	ส33104	ประวัติศาสตร์	มก. (20)
พ33101	สุขศึกษาและพลศึกษา	0.5 (20)	พ33102	สุขศึกษาและพลศึกษา	0.5 (20)
ศ33101	ศิลปะ/ดนตรี/นาฏศิลป์	0.5 (20)	ศ33102	ศิลปะ/ดนตรี/นาฏศิลป์	0.5 (20)
ง33101	การงานอาชีพ	0.5 (20)	ง33102	การงานอาชีพ	0.5 (20)
อ33101	อังกฤษ ( Grammar)	1.0 (40)	อ33102	อังกฤษ ( Grammar)	1.0 (40)
รายวิชาเพิ่มเติม		7.0 (400)	รายวิชาเพิ่มเติม		7.0 (400)
ท33201	ภาษาไทย (เพิ่มเติม)	0.5 (20)	ท33202	ภาษาไทย (เพิ่มเติม)	0.5 (20)
ค33203	คณิตศาสตร์เพิ่มเติม	0.5 (20)	ค33204	คณิตศาสตร์เพิ่มเติม	0.5 (20)
ค33205	Mathematics	0.5 (40)	ค33206	Mathematics	0.5 (40)
ว33281	วิทยาศาสตร์กายภาพ	0.5 (20)	ว33282	วิทยาศาสตร์กายภาพ	0.5 (20)
ว33283	Science	0.5 (40)	ว33284	Science	0.5 (40)
ส33203	Social Studies	0.5 (40)	ส33204	Social Studies	0.5 (40)
ส30232	หน้าที่พลเมือง	0.5 (20)	ส30233	หน้าที่พลเมือง	0.5 (20)
พ33201	พลศึกษา	มก. (20)	พ33202	พลศึกษา	มก. (20)
ง33201	คอมพิวเตอร์	1.0 (40)	ง33202	คอมพิวเตอร์	1.0 (40)
อ33201	ภาษาอังกฤษ (เพิ่มเติม)	มก (40)	อ33202	ภาษาอังกฤษ (เพิ่มเติม)	มก. (40)
อ33203	สนทนาภาษาอังกฤษ	1.0 (40)	อ33204	สนทนาภาษาอังกฤษ	1.0 (40)
อ33205	Reading	1.5 (60)	อ33206	Reading	1.5 (60)
กิจกรรมพัฒนาผู้เรียน		60	กิจกรรมพัฒนาผู้เรียน		60
-แนะแนว		20	-แนะแนว		20
-ชมรม (จีน)		20	-ชมรม (จีน)		20
-สาธารณประโยชน์ (จิตอาสา)		20	-สาธารณประโยชน์ (จิตอาสา)		20
กิจกรรมส่งเสริมเอกลักษณ์/อัตลักษณ์		20	กิจกรรมส่งเสริมเอกลักษณ์/อัตลักษณ์		20
-IS		20	-IS		20
รวมเวลาเรียน		760	รวมเวลาเรียน		760



ภาคเรียนที่ 1		เวลาเรียน (นก./ชม.)	ภาคเรียนที่ 2		เวลาเรียน (นก./ชม.)
รายวิชาพื้นฐาน		7.0 (280)	รายวิชาพื้นฐาน		7.0 (280)
ท33101	ภาษาไทย	1.0 (40)	ท33102	ภาษาไทย	1.0 (40)
ค33101	คณิตศาสตร์	1.0 (40)	ค33102	คณิตศาสตร์	1.0 (40)
ว33101	วิทยาศาสตร์	1.0 (40)	ว33102	วิทยาศาสตร์	1.0 (40)
ส33101	สังคมศึกษา	1.0 (40)	ส33103	สังคมศึกษา	1.0 (40)
ส33102	ประวัติศาสตร์	มก. (20)	ส33104	ประวัติศาสตร์	มก. (20)
พ33101	สุขศึกษาและพลศึกษา	0.5 (20)	พ33102	สุขศึกษาและพลศึกษา	0.5 (20)
ศ33101	ศิลปะ/ดนตรี/นาฏศิลป์	0.5 (20)	ศ33102	ศิลปะ/ดนตรี/นาฏศิลป์	0.5 (20)
ง33101	การทำงานอาชีพ	0.5 (20)	ง33102	การทำงานอาชีพ	0.5 (20)
อ33101	อังกฤษ ( Grammar)	1.0 (40)	อ33102	อังกฤษ ( Grammar)	1.0 (40)
รายวิชาเพิ่มเติม		7.0 (420)	รายวิชาเพิ่มเติม		7.0 (420)
ท33201	ภาษาไทย (เพิ่มเติม)	0.5 (20)	ท33202	ภาษาไทย (เพิ่มเติม)	0.5 (20)
ค33205	Mathematics	0.5 (40)	ค33206	Mathematics	0.5 (40)
ว33281	วิทยาศาสตร์กายภาพ	0.5 (20)	ว33282	วิทยาศาสตร์กายภาพ	0.5 (20)
ว33283	Science	0.5 (40)	ว33284	Science	0.5 (40)
ส33203	Social Studies	0.5 (40)	ส33204	Social Studies	0.5 (40)
ส30232	หน้าที่พลเมือง	0.5 (20)	ส30233	หน้าที่พลเมือง	0.5 (20)
พ33201	พลศึกษา	มก. (20)	พ33202	พลศึกษา	มก. (20)
ง33201	คอมพิวเตอร์	1.0 (40)	ง33202	คอมพิวเตอร์	1.0 (40)
อ33201	ภาษาอังกฤษ (เพิ่มเติม)	มก (40)	อ33202	ภาษาอังกฤษ (เพิ่มเติม)	มก. (40)
จ33201	ภาษาจีน	2.5 (100)	จ33202	ภาษาจีน	2.5 (100)
อ33203	สนทนาภาษาอังกฤษ	0.5 (40)	อ33204	สนทนาภาษาอังกฤษ	0.5 (40)
กิจกรรมพัฒนาผู้เรียน		40	กิจกรรมพัฒนาผู้เรียน		40
-แนะแนว		20	-แนะแนว		20
-ชมรม (จีน)			-ชมรม (จีน)		
-สาธารณประโยชน์ (จิตอาสา)		20	-สาธารณประโยชน์ (จิตอาสา)		20
กิจกรรมส่งเสริมเอกลักษณ์/อัตลักษณ์		20	กิจกรรมส่งเสริมเอกลักษณ์/อัตลักษณ์		20
-IS		20	-IS		20
รวมเวลาเรียน		760	รวมเวลาเรียน		760

## 3.2 ผลการนิเทศและรูปแบบการนิเทศ

ตารางที่ 33 สรุปผลการนิเทศการสอนระดับปฐมวัย ภาคเรียนที่ 1 ปีการศึกษา 2560

ระดับชั้น	จำนวน (คน)	ผลการนิเทศการสอน									
		ระดับดีเยี่ยม		ระดับดีมาก		ระดับดี		ระดับพอใช้		ระดับปรับปรุง	
		จำนวน	ร้อยละ	จำนวน	ร้อยละ	จำนวน	ร้อยละ	จำนวน	ร้อยละ	จำนวน	ร้อยละ
อนุบาล 1	8	8	95.09	0	0.00	0	0.00	0	0.00	0	0.00
อนุบาล 2	7	7	97.95	0	0.00	0	0.00	0	0.00	0	0.00
อนุบาล 3	7	7	98.15	0	0.00	0	0.00	0	0.00	0	0.00
ครูพิเศษ	13	11	96.71	2	85.93	0	0.00	0	0.00	0	0.00
<b>รวม</b>	<b>35</b>	<b>33</b>	<b>96.98</b>	<b>2</b>	<b>21.48</b>	<b>0</b>	<b>0.00</b>	<b>0</b>	<b>0.00</b>	<b>0</b>	<b>0.00</b>

ที่มา : งานวิชาการปฐมวัย ข้อมูล ณ วันที่ 20 เมษายน 2561

จากตารางที่ 33 พบว่าผลการนิเทศการสอนระดับปฐมวัย ภาคเรียนที่ 1 ปีการศึกษา 2560 มีผลการนิเทศอยู่ในระดับดีเยี่ยม จำนวน 33 คน คิดเป็นร้อยละ 96.98 และระดับดีมากจำนวน 2 คน คิดเป็นร้อยละ 21.48 ซึ่งแสดงเป็นกราฟสรุปผลการนิเทศการสอนระดับปฐมวัย ภาคเรียนที่ 1 ปีการศึกษา 2560 ดังนี้

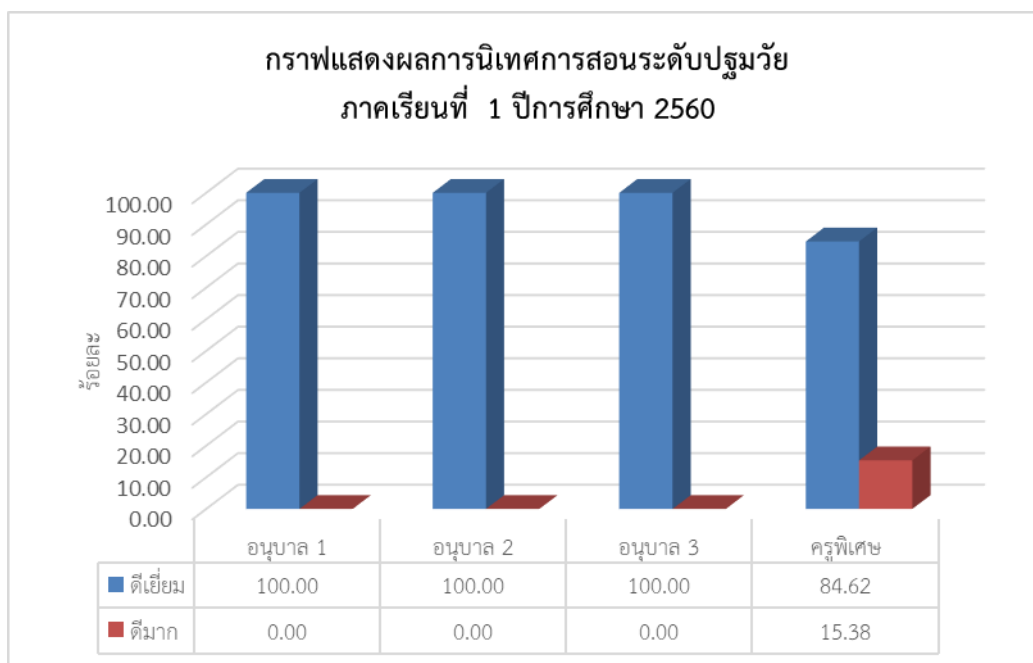

ตารางที่ 34 สรุปผลการนิเทศการสอนระดับปฐมวัย ภาคเรียนที่ 2 ปีการศึกษา 2560

ระดับชั้น	จำนวน (คน)	ผลการนิเทศการสอน									
		ระดับดีเยี่ยม		ระดับดีมาก		ระดับดี		ระดับพอใช้		ระดับปรับปรุง	
		จำนวน	ร้อยละ	จำนวน	ร้อยละ	จำนวน	ร้อยละ	จำนวน	ร้อยละ	จำนวน	ร้อยละ
อนุบาล 1	7	7	100	0	0.00	0	0.00	0	0.00	0	0.00
อนุบาล 2	7	7	100	0	0.00	0	0.00	0	0.00	0	0.00
อนุบาล 3	7	7	100	0	0.00	0	0.00	0	0.00	0	0.00
ครูพิเศษ	13	10	76.92	2	15.38	1	7.69	0	0.00	0	0.00
<b>รวม</b>	<b>36</b>	<b>31</b>	<b>94.23</b>	<b>2</b>	<b>3.85</b>	<b>1</b>	<b>1.92</b>	<b>0</b>	<b>0.00</b>	<b>0</b>	<b>0.00</b>

ที่มา : งานวิชาการปฐมวัย ข้อมูล ณ วันที่ 20 เมษายน 2561

จากตารางที่ 34 พบว่าผลการนิเทศการสอนระดับปฐมวัย ภาคเรียนที่ 2 ปีการศึกษา 2560 มีผลการนิเทศอยู่ในระดับดีเยี่ยม จำนวน 36 คน คิดเป็นร้อยละ 100 ซึ่งแสดงเป็นกราฟสรุปผลการนิเทศการสอนระดับปฐมวัย ภาคเรียนที่ 2 ปีการศึกษา 2560 ดังนี้

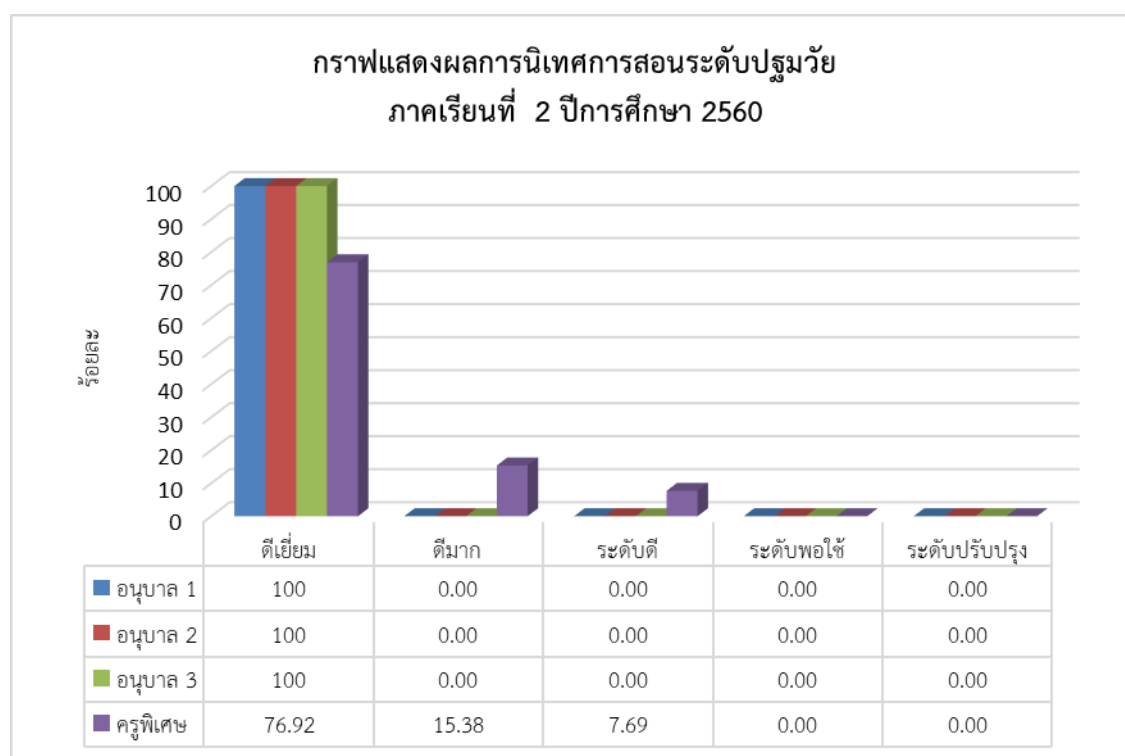

ตารางที่ 35 แสดงโครงการงานแต่ละระดับชั้นของระดับปฐมวัย ภาคเรียนที่ 1 ปีการศึกษา 2560

ลำดับ	ชื่อ- นามสกุล	ระดับชั้น	โครงการงาน
1	มิสสุณีย์ ทูมناهاด	อ.1/1	น้ำแข็ง
2	มิสสุภัทรา รัตนกุล	อ.1/2	เค้กกล้วยหอม
3	มิสกัญพัชร์ อัจหาญ	อ.1/3	สีจากธรรมชาติ
4	มิสมลลิกา ททรัพย์คง	อ.1/4	Funny Banana
5	มิสปรัดณี ดินาค	อ.1/5	ผีเสื้อแสนงาม
6	มิสเด่นเดือน ใจดี	อ.1/6	ไข่แสนอร่อย
7	มิสกมลวรรณ ดินาค	อ.1/7	Rainbow
8	มิสจิตรวรรณ คงแรง	อ.2/1	วุ้นแฟนซี
9	มิสมณิรัตน์ กันทานนท์	อ.2/2	สนุกกับสี
10	มิสสุธี จันทรพราหมณ์	อ.2/3	ความลับของไข่
11	มิสละอองดาว รักบุญ	อ.2/4	สีสหายกลายร่าง
12	มิสนิทรา จันทน์	อ.2/5	เทียนไขไฉ่ยุ่ง
13	มิสพิชชานันท์ นินพ	อ.2/6	มหัศจรรย์ไข่
14	มิสรุ่งฤดี สุเทพ	อ.2/7	Rainbow Bubbles
15	มิสพัฒนา ศรีวิเชียร	อ.3/1	วุ้นแดงโมแฟนซี
16	มิสกาญจนา สุทธิธางกูร	อ.3/2	เกลือมหัศจรรย์
17	มิสเกษร แก้วประดิษฐ์	อ.3/3	ผักบุงแปลงร่าง
18	มิสสายตา สีจันทร์	อ.3/4	ข้าวโพด
19	มิสมาลีรัตน์ ชูวังวัด	อ.3/5	ต้นไม้หลากชนิด
20	มิสลาวัลย์ แสงผ่อง	อ.3/6	น้ำเต้าหู้
21	มิสทองเครือ แจ่มศรี	อ.3/7	ดินน้ำมันลอยน้ำได้

ที่มา : งานวิชาการปฐมวัย ข้อมูล ณ วันที่ 20 เมษายน 2561

ตารางที่ 36 สรุปผลการนิเทศการสอนแบบโครงการ ระดับปฐมวัย ภาคเรียนที่ 1 ปีการศึกษา 2560

ระดับชั้น	จำนวน (คน)	ผลการนิเทศการสอนแบบโครงการ									
		ระดับดีเยี่ยม		ระดับดีมาก		ระดับดี		ระดับพอใช้		ระดับปรับปรุง	
		จำนวน	ร้อยละ	จำนวน	ร้อยละ	จำนวน	ร้อยละ	จำนวน	ร้อยละ	จำนวน	ร้อยละ
อนุบาล 1	8	8	100	0	0.00	0	0.00	0	0.00	0	0.00
อนุบาล 2	7	7	100	0	0.00	0	0.00	0	0.00	0	0.00
อนุบาล 3	7	7	100	0	0.00	0	0.00	0	0.00	0	0.00
<b>รวม</b>	<b>22</b>	<b>22</b>	<b>100.00</b>	<b>0</b>	<b>0.00</b>	<b>0</b>	<b>0.00</b>	<b>0</b>	<b>0.00</b>	<b>0</b>	<b>0.00</b>

ที่มา : งานวิชาการปฐมวัย ข้อมูล ณ วันที่ 20 เมษายน 2561

จากตารางที่ 36 พบว่าผลการนิเทศการสอนแบบโครงการระดับปฐมวัย ภาคเรียนที่ 1 ปีการศึกษา 2560 มีผลการนิเทศอยู่ในระดับดีเยี่ยม จำนวน 21 คน คิดเป็นร้อยละ 100 ซึ่งแสดงเป็นกราฟสรุปผลการนิเทศการสอนแบบโครงการ ระดับปฐมวัย ภาคเรียนที่ 1 ปีการศึกษา 2560 ดังนี้

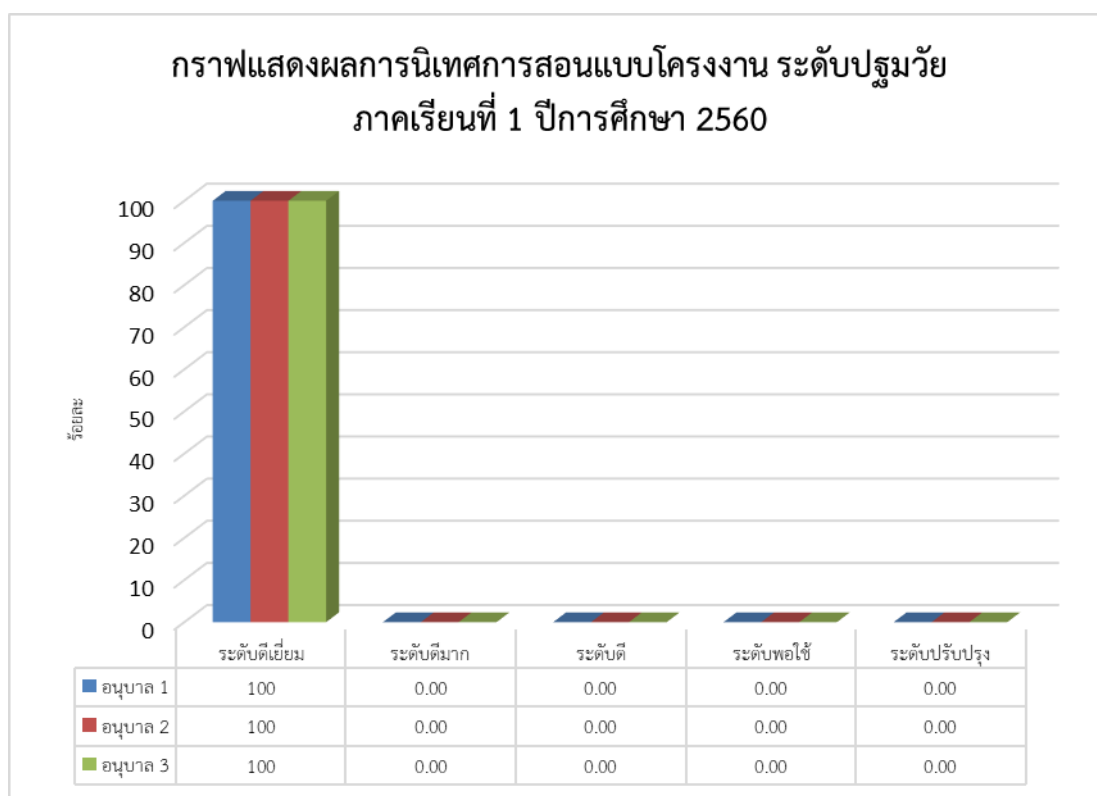

ตารางที่ 37 สรุปผลการนิเทศการจั้ดบรรยากาศในห้องเรียน ระดับปฐมวัย ภาคเรียนที่ 1 ปีการศึกษา 2560

ระดับชั้น	จำนวน (คน)	ผลการนิเทศการจั้ดบรรยากาศในห้องเรียน									
		ระดับดีเยี่ยม		ระดับดีมาก		ระดับดี		ระดับพอใช้		ระดับปรับปรุง	
		จำนวน	ร้อยละ	จำนวน	ร้อยละ	จำนวน	ร้อยละ	จำนวน	ร้อยละ	จำนวน	ร้อยละ
อนุบาล 1	7	0	0.00	0	0.00	4	57.14	3	42.86	0	0.00
อนุบาล 2	7	1	14.29	5	71.43	1	14.29	0	0.00	0	0.00
อนุบาล 3	7	0	0.00	7	100	0	0.00	0	0.00	0	0.00
ห้องครูพิเศษ	6	0	0.00	0	0.00	5	83.33	1	16.67	0	0.00
<b>รวม</b>	<b>27</b>	<b>1</b>	<b>3.57</b>	<b>12</b>	<b>42.86</b>	<b>10</b>	<b>38.69</b>	<b>4</b>	<b>14.88</b>	<b>0</b>	<b>0.00</b>

ที่มา : งานวิชาการปฐมวัย ข้อมูล ณ วันที่ 20 เมษายน 2561

จากตารางที่ 37 พบว่าผลการนิเทศการจั้ดบรรยากาศในห้องเรียนระดับปฐมวัย ภาคเรียนที่ 1 ปีการศึกษา 2560 มีผลการนิเทศอยู่ในระดับดีเยี่ยม จำนวน 1 คน คิดเป็นร้อยละ 3.57 ระดับดีมากจำนวน 12 คน คิดเป็นร้อยละ 42.86 ซึ่งแสดงเป็นกราฟสรุปผลการนิเทศการจั้ดบรรยากาศในห้องเรียน ระดับปฐมวัย ภาคเรียนที่ 1 ปีการศึกษา 2560 ดังนี้

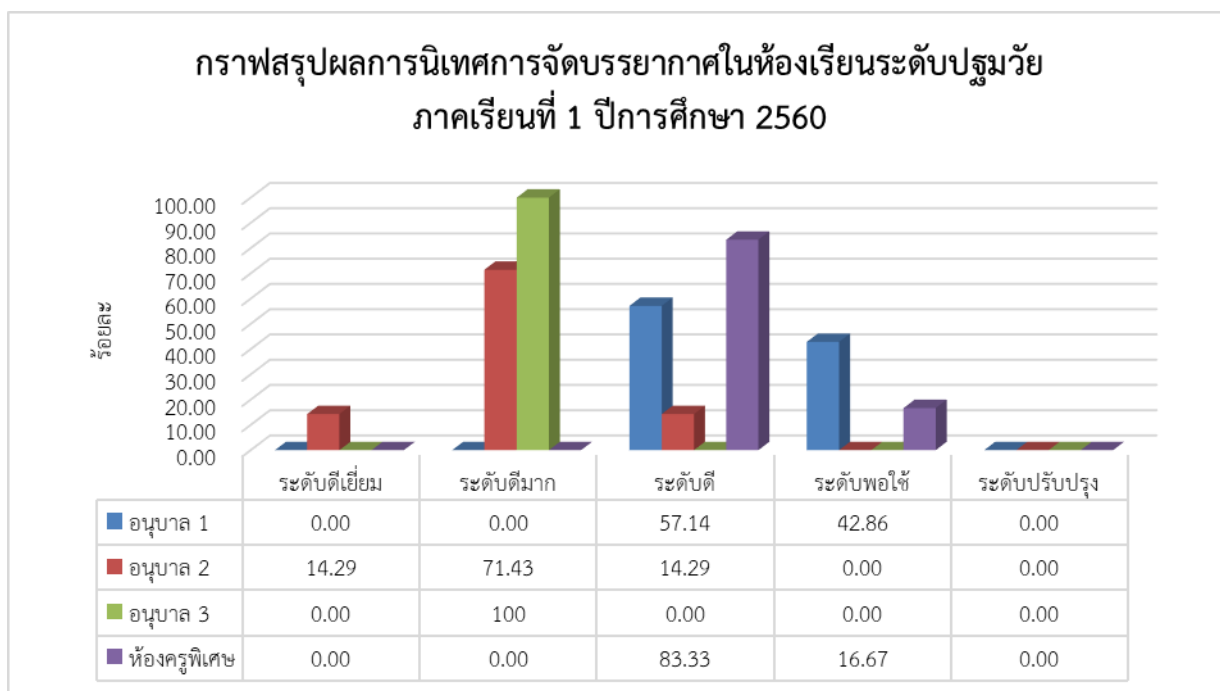

ตารางที่ 38 แสดงโครงการงานแต่ละระดับชั้นของระดับปฐมวัย ภาคเรียนที่ 2 ปีการศึกษา 2560

ลำดับ	ชื่อ-นามสกุล	ระดับชั้น	โครงการงาน
1	มิสสุณีย์ ทูมناهاด	อ.1/1	น้ำตาล
2	มิสสุภัทรา รัตนกุล	อ.1/2	ป.ปลาตากลม
3	มิสกัญพัชร์ อาจหาญ	อ.1/3	ทรายสีรุ้ง
4	มิสมัลลิกา ทรัพย์คง	อ.1/4	Colourful Flower
5	มิสปรัดณี ดินาค	อ.1/5	ของเล่น ของใช้
6	มิสเด่นเดือน ใจดี	อ.1/6	รถของหนู
7	มิสกมลวรรณ ดินาค	อ.1/7	ซูชิของหนู
8	มิสจิตรวรรณ คงแรง	อ.2/1	ลมจำพัดมาไวไว
9	มิสมณีรัตน์ กันทานนท์	อ.2/2	ร.เรือพายไป
10	มิสสุธี จันทรพราหมณ์	อ.2/3	ไข่สารพัดนึก
11	มิสละอองดาว รักบุญ	อ.2/4	ดอกไม้แสนสวย
12	มิสนิทราร จันทร์	อ.2/5	มดตัวน้อยตัวนิด
13	มิสพิชชานันท์ นินพ	อ.2/6	วุ้นในเปลือกไข่แฟนซี
14	มิสรุ่งฤดี สุเทพ	อ.2/7	คณิตฯ Kids สนุก
15	มิสพัฒนา ศรีวิเชียร	อ.3/1	คุณค่าของเศษวัสดุ
16	มิสกาญจนา สุทธิธางกูร	อ.3/2	ไข่เค็ม
17	มิสเกษร แก้วประดิษฐ์	อ.3/3	กล่องขนมแสนสนุก
18	มิสสายตา สีจันทร์	อ.3/4	สีแสนสนุก
19	มิสมาลีรัตน์ ชูวงศ์	อ.3/5	สีจากธรรมชาติ
20	มิสลาวัณย์ แสงผ่อง	อ.3/6	น้ำเต้าหู้ 4 สี
21	มิสทองเครือ แจ่มศรี	อ.3/7	น้ำโหนดทำละลาย

ที่มา : งานวิชาการปฐมวัย ข้อมูล ณ วันที่ 20 เมษายน 2561

ตารางที่ 39 สรุปผลการนิเทศการสอนแบบโครงการ ระดับปฐมวัย ภาคเรียนที่ 2 ปีการศึกษา 2560

ระดับชั้น	จำนวน (คน)	ผลการนิเทศการสอนแบบโครงการ									
		ระดับดีเยี่ยม		ระดับดีมาก		ระดับดี		ระดับพอใช้		ระดับปรับปรุง	
		จำนวน	ร้อยละ	จำนวน	ร้อยละ	จำนวน	ร้อยละ	จำนวน	ร้อยละ	จำนวน	ร้อยละ
อนุบาล 1	7	7	100	0	0.00	0	0.00	0	0.00	0	0.00
อนุบาล 2	7	6	85.71	1	14.29	0	0.00	0	0.00	0	0.00
อนุบาล 3	7	7	100	0	0.00	0	0.00	0	0.00	0	0.00
<b>รวม</b>	<b>21</b>	<b>20</b>	<b>95.24</b>	<b>1</b>	<b>4.76</b>	<b>0</b>	<b>0.00</b>	<b>0</b>	<b>0.00</b>	<b>0</b>	<b>0.00</b>

ที่มา : งานวิชาการปฐมวัย ข้อมูล ณ วันที่ 20 เมษายน 2561

จากตารางที่ 39 พบว่าผลการนิเทศการสอนแบบโครงการระดับปฐมวัย ภาคเรียนที่ 2 ปีการศึกษา 2560 มีผลการนิเทศอยู่ในระดับดีเยี่ยม จำนวน 18 คน คิดเป็นร้อยละ 85.71 ระดับดี จำนวน 3 คน คิดเป็นร้อยละ 14.29ซึ่งแสดงเป็นกราฟสรุปผลการนิเทศการสอนแบบโครงการ ระดับปฐมวัย ภาคเรียนที่ 2 ปีการศึกษา 2560 ดังนี้

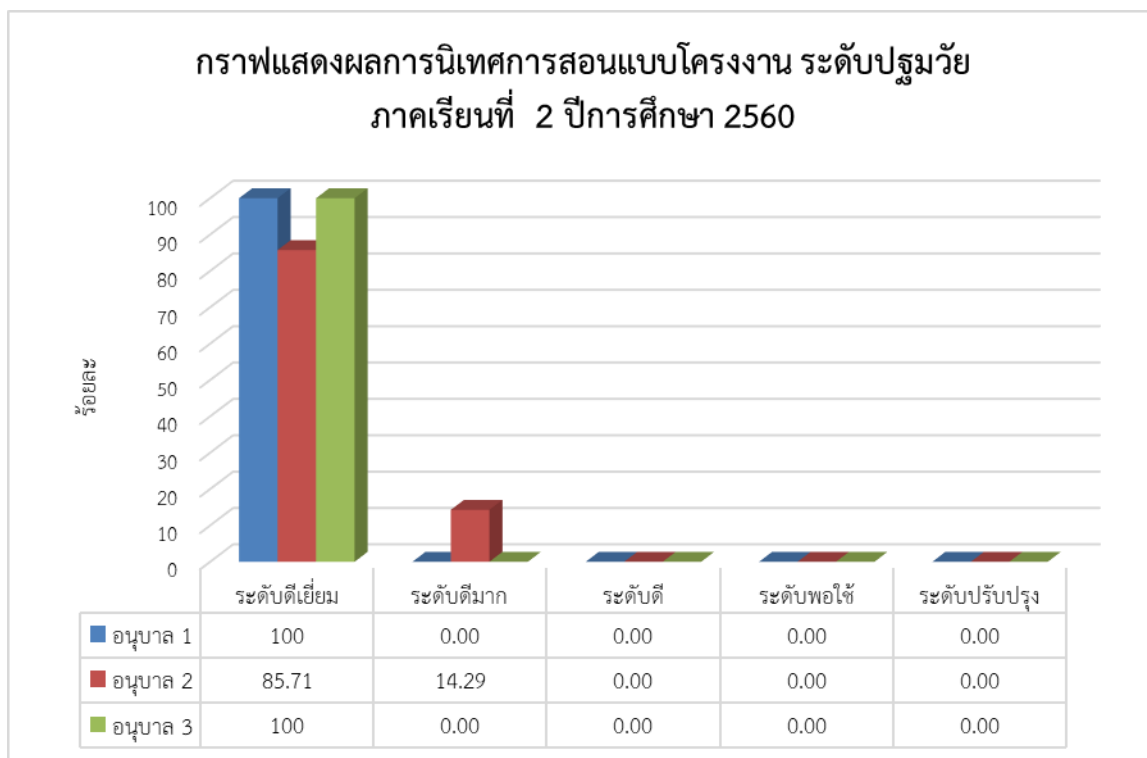



ตารางที่ 40 สรุปผลการนิเทศการจัดบรรยากาศในห้องเรียน ระดับปฐมวัย ภาคเรียนที่ 2 ปีการศึกษา 2560

ระดับชั้น	จำนวน (คน)	ผลการนิเทศการจัดบรรยากาศในห้องเรียน									
		ระดับดีเยี่ยม		ระดับดีมาก		ระดับดี		ระดับพอใช้		ระดับปรับปรุง	
		จำนวน	ร้อยละ	จำนวน	ร้อยละ	จำนวน	ร้อยละ	จำนวน	ร้อยละ	จำนวน	ร้อยละ
อนุบาล 1	7	0	0.00	0	0.00	3	42.86	4	57.14	0	0.00
อนุบาล 2	7	0	0.00	6	85.71	1	14.29	0	0.00	0	0.00
อนุบาล 3	7	0	0.00	4	57.14	3	42.86	0	0.00	0	0.00
ห้องปฏิบัติการ	6	0	0.00	0	0.00	5	83.33	1	16.67	0	0.00
<b>รวม</b>	<b>27</b>	<b>0</b>	<b>0.00</b>	<b>10</b>	<b>35.71</b>	<b>12</b>	<b>45.83</b>	<b>5</b>	<b>18.45</b>	<b>0</b>	<b>0</b>

ที่มา : งานวิชาการปฐมวัย ข้อมูล ณ วันที่ 20 เมษายน 2561

จากตารางที่ 40 พบว่าผลการนิเทศการจัดบรรยากาศในห้องเรียนระดับปฐมวัย ภาคเรียนที่ 2 ปีการศึกษา 2560 มีผลการนิเทศอยู่ในระดับดีมากจำนวน 10 คน คิดเป็น ร้อยละ 35.71 ระดับดีจำนวน 12 คน คิดเป็น ร้อยละ 45.83 ซึ่งแสดงเป็นกราฟสรุปผลการนิเทศการสอนแบบโครงการ ระดับปฐมวัย ภาคเรียนที่ 2 ปีการศึกษา 2560 ดังนี้

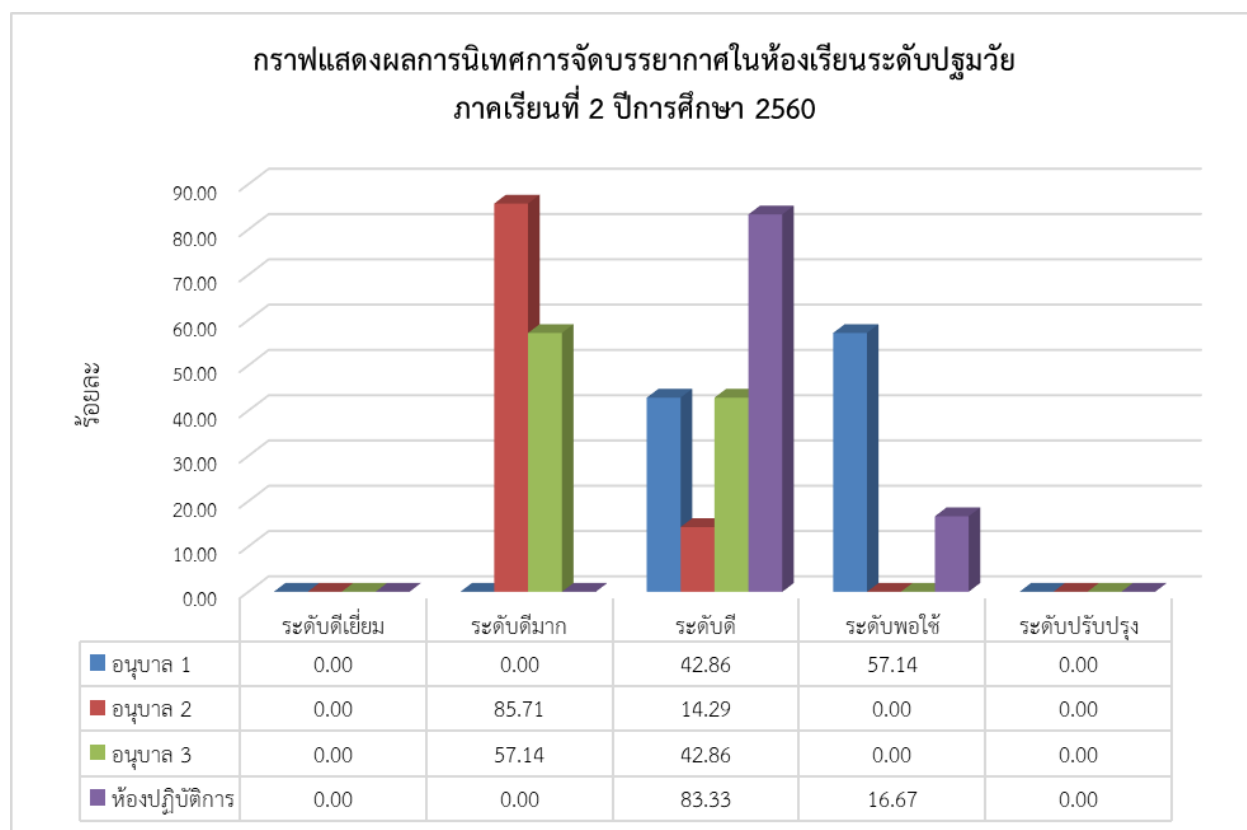

ตารางที่ 41 สรุปผลการนิเทศการสอนภายนอก (ระดับประถมศึกษา) ภาคเรียนที่ 1 ปีการศึกษา 2560

กลุ่มสาระการเรียนรู้	จำนวน ครูผู้สอนที่รับ การนิเทศ	ระดับคุณภาพ							
		ดีมาก	ร้อยละ	ดี	ร้อยละ	พอใช้	ร้อยละ	ปรับปรุง	ร้อยละ
ภาษาไทย	10	3	30.00	7	70.00	0	0.00	0	0.00
ภาษาต่างประเทศ(ครูไทย)	7	1	14.29	3	42.86	3	42.86	0	0.00
ภาษาต่างประเทศ(ครูต่างชาติ)	12	0	0.00	8	66.67	4	33.33	0	0.00
สังคม ศาสนาและวัฒนธรรม	5	0	0.00	5	100.00	0	0.00	0	0.00
คณิตศาสตร์	8	5	62.50	3	37.50	0	0.00	0	0.00
วิทยาศาสตร์	5	4	80.00	1	20.00	0	0.00	0	0.00
ศิลปะ ดนตรี	5	3	60.00	1	20.00	1	20.00	0	0.00
การงานอาชีพและเทคโนโลยี	7	3	42.86	3	42.86	1	14.29	0	0.00
สุขศึกษาพลศึกษา	8	2	25.00	6	75.00	0	0.00	0	0.00
แผนก Smart Program (ครูไทย)	7	4	57.14	2	28.57	1	14.29	0	0.00
แผนก Smart Program (ครูต่างชาติ)	6	4	66.67	1	16.67	1	16.67	0	0.00
<b>รวม</b>	<b>80</b>	<b>29</b>	<b>39.86</b>	<b>40</b>	<b>47.28</b>	<b>11</b>	<b>12.86</b>	<b>0</b>	<b>0.00</b>

ที่มา : งานวิชาการปฐมวัย ข้อมูล ณ วันที่ 20 เมษายน 2561

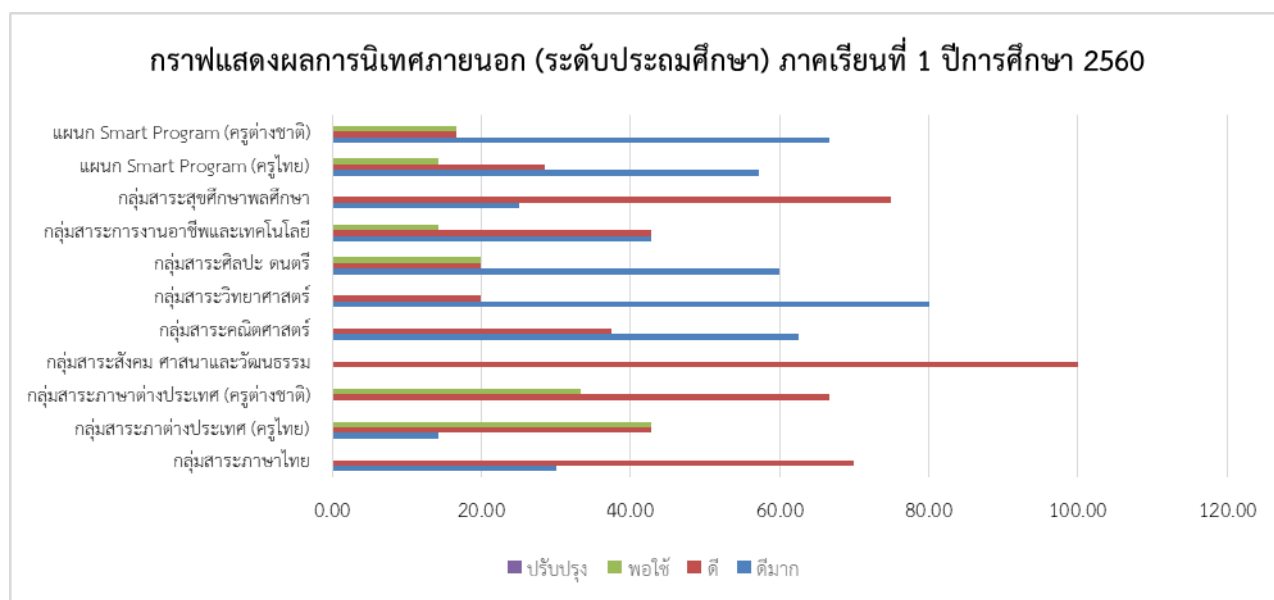

ตารางที่ 42 สรุปผลการนิเทศการสอนภายใน (ระดับประถมศึกษา) ภาคเรียนที่ 2 ปีการศึกษา 2560

กลุ่มสาระการเรียนรู้	จำนวนครูผู้สอนที่รับการนิเทศ	ระดับคุณภาพ							
		ดีมาก	ร้อยละ	ดี	ร้อยละ	พอใช้	ร้อยละ	ปรับปรุง	ร้อยละ
ภาษาไทย	10	9	90.00	1	10.00	0	0.00	0	0.00
ภาตต่างประเทศ (ครูไทย)	5	2	40.00	1	20.00	2	40.00	0	0.00
ภาษาต่าประเทศ (ครูต่าชาติ)	12	0	0.00	7	58.33	2	16.67	3	25.00
สังคม ศาสนาและวัฒนธรรม	5	2	40.00	3	60.00	0	0.00	0	0.00
คณิตศาสตร์	8	7	87.50	1	12.50	0	0.00	0	0.00
วิทยาศาสตร์	5	3	60.00	2	40.00	0	0.00	0	0.00
ศิลปะ ดนตรี	5	0	0.00	0	0.00	5	100.00	0	0.00
การงานอาชีพและเทคโนโลยี	7	1	14.29	6	85.71	0	0.00	0	0.00
สุขศึกษาพลศึกษา	7	0	0.00	2	28.57	5	71.43	0	0.00
แผนก Smart Program (ครูไทย)	7	3	42.86	3	42.86	1	14.29	0	0.00
แผนก Smart Program (ครูต่าชาติ)	12	11	91.67	1	8.33	0	0.00	0	0.00
<b>รวม</b>	<b>83</b>	<b>38</b>	<b>42.39</b>	<b>27</b>	<b>33.30</b>	<b>15</b>	<b>22.03</b>	<b>3</b>	<b>2.27</b>

ที่มา : งานวิชาการปฐมวัย ข้อมูล ณ วันที่ 20 เมษายน 2561

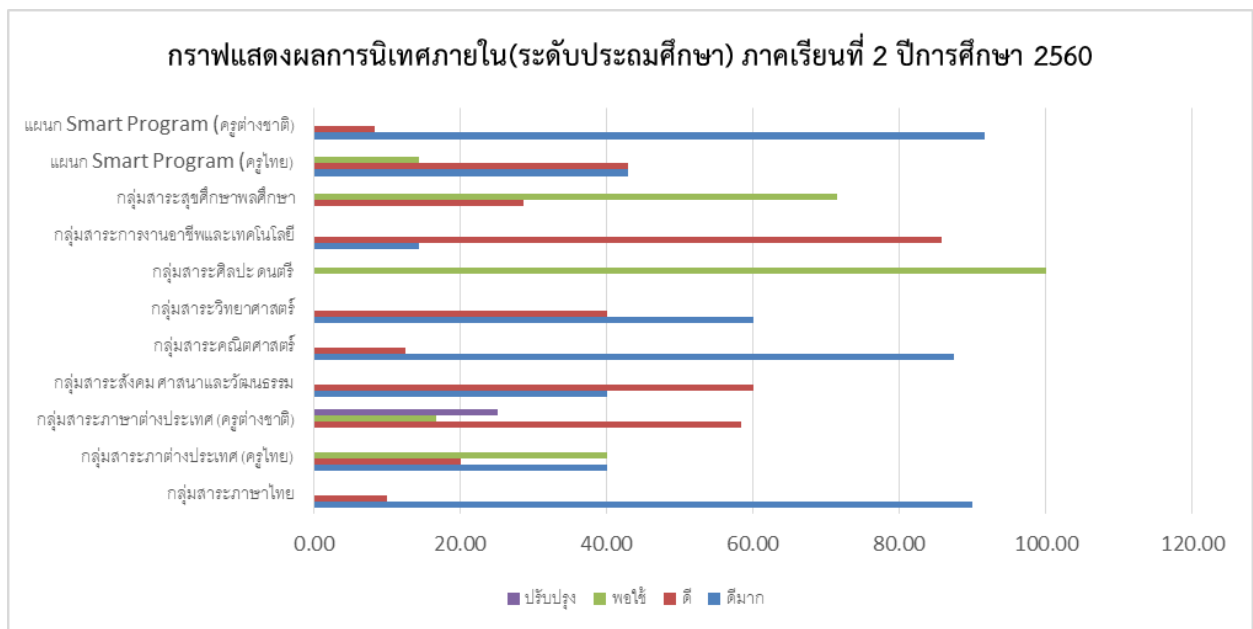

ตารางที่ 43 สรุปผลการนิเทศการสอนนอก (ระดับมัธยมศึกษา) ภาคเรียนที่ 1 ปีการศึกษา 2560

กลุ่มสาระการเรียนรู้	จำนวน ครูผู้สอนที่รับ การนิเทศ	ระดับคุณภาพ							
		ดีมาก	ร้อยละ	ดี	ร้อยละ	พอใช้	ร้อยละ	ปรับปรุง	ร้อยละ
ภาษาไทย	4	1	25.00	2	50.00	1	25.00	0	0.00
ภาตต่างประเทศ(ครูไทย)	11	0	0.00	7	63.64	4	36.36	0	0.00
ภาษาต่าประเทศ(ครูต่าชาติ)	15	0	0.00	4	26.67	11	73.33	0	0.00
สังคค ศาสนาและวัฒนธรรม	6	0	0.00	0	0.00	6	100.00	0	0.00
คณิตศาสตร์	6	2	33.33	4	66.67	0	0.00	0	0.00
วิทยาศาสตร์	7	1	14.29	1	14.29	5	71.43	0	0.00
ศิลปะ ดนตรี	6	0	0.00	6	100.00	0	0.00	0	0.00
การงานอาชีพและเทคโนโลยี	7	4	57.14	3	42.86	0	0.00	0	0.00
สุขศึกษาพลศึกษา	6	3	50.00	2	33.33	1	16.67	0	0.00
<b>รวม</b>	<b>68</b>	<b>11</b>	<b>19.97</b>	<b>29</b>	<b>44.16</b>	<b>28</b>	<b>35.87</b>	<b>0</b>	<b>0.00</b>

ที่มา : ฝ่ายวิชาการ ข้อมูล ณ วันที่ 28 เมษายน 2560

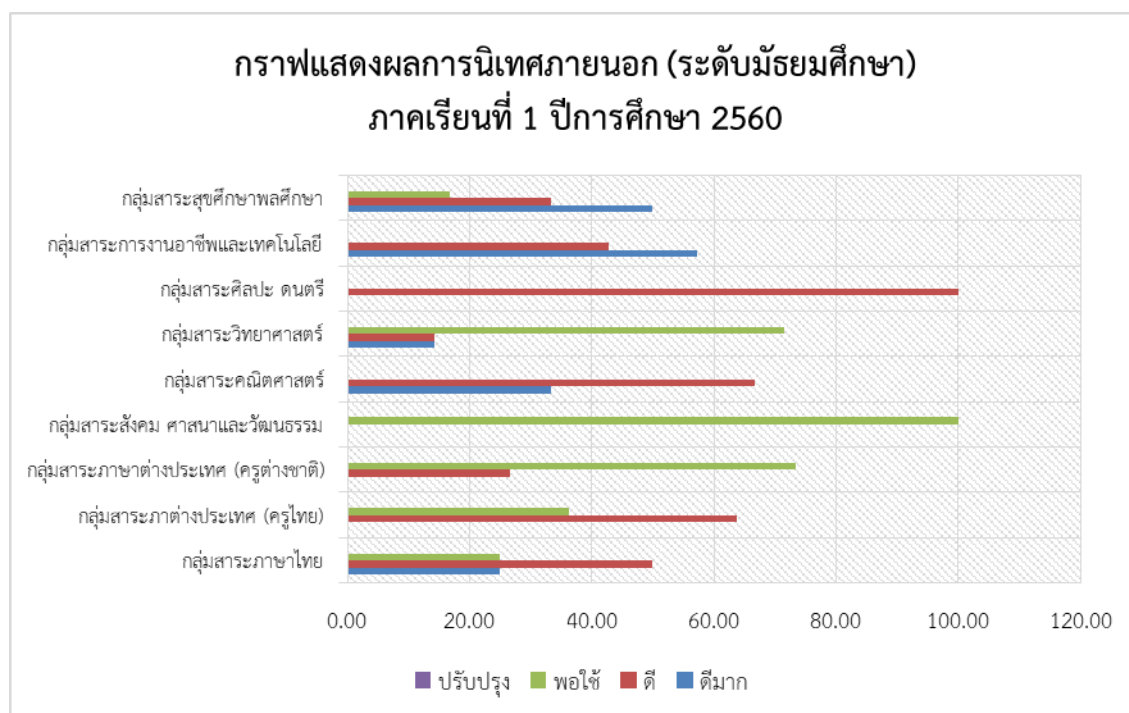

ตารางที่ 44 สรุปผลการนิเทศการสอนภายใน (ระดับมัธยมศึกษา) ภาคเรียนที่ 2 ปีการศึกษา 2560

กลุ่มสาระการเรียนรู้	จำนวน ครูผู้สอนที่รับ การนิเทศ	ระดับคุณภาพ							
		ดีมาก	ร้อยละ	ดี	ร้อยละ	พอใช้	ร้อยละ	ปรับปรุง	ร้อยละ
ภาษาไทย	4	1	25.00	2	50.00	1	25.00	0	0.00
ภาตต่างประเทศ (ครูไทย)	11	0	0.00	7	63.64	4	36.36	0	0.00
ภาษาต่าประเทศ (ครูต่าชาติ)	15	0	0.00	4	26.67	11	73.33	0	0.00
สังคม ศาสนาและวัฒนธรรม	6	0	0.00	0	0.00	6	100.00	0	0.00
คณิตศาสตร์	6	2	33.33	4	66.67	0	0.00	0	0.00
วิทยาศาสตร์	7	1	14.29	1	14.29	5	71.43	0	0.00
ศิลปะ ดนตรี	6	0	0.00	6	100.00	0	0.00	0	0.00
การงานอาชีพและเทคโนโลยี	7	4	57.14	0	0.00	3	42.86	0	0.00
สุขศึกษาพลศึกษา	6	3	50.00	2	33.33	1	16.67	0	0.00
<b>รวม</b>	<b>68</b>	<b>11</b>	<b>19.97</b>	<b>26</b>	<b>39.40</b>	<b>31</b>	<b>40.63</b>	<b>0</b>	<b>0.00</b>

ที่มา : ฝ่ายวิชาการ ข้อมูล ณ วันที่ 28 เมษายน 2560

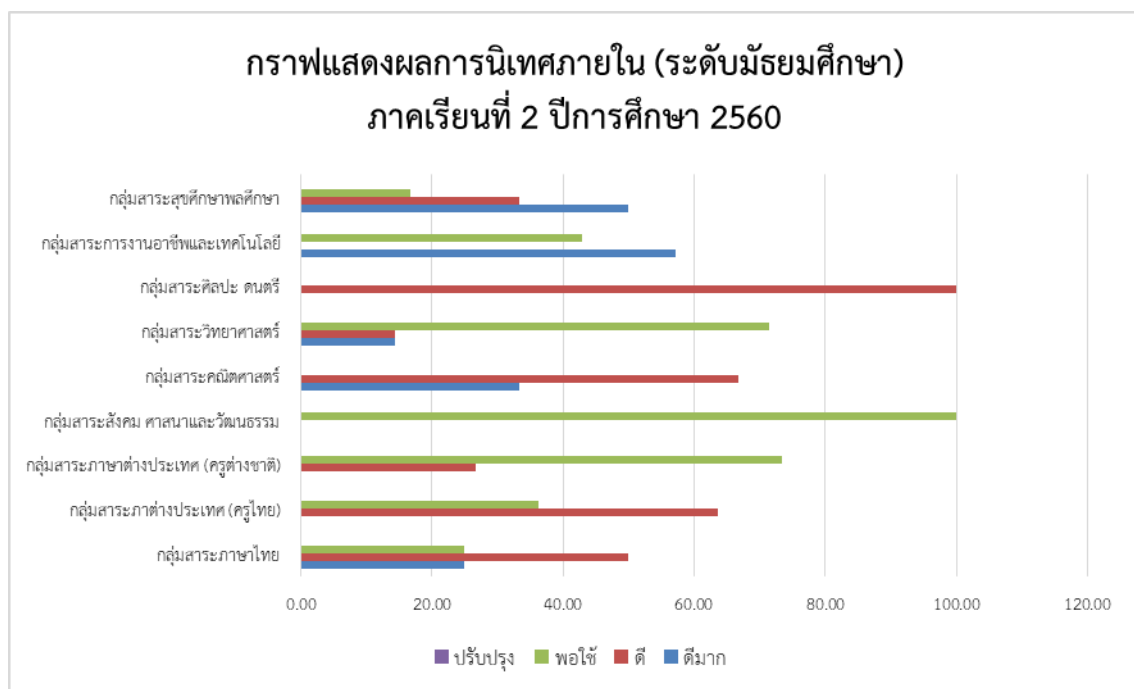

### 3.3 การวัดและประเมินผลผลการเรียน

ตารางที่ 45 ตารางแสดงสัดส่วนการวัดผลรายวิชาพื้นฐาน ระดับประถมศึกษา

ระดับชั้น	ประถมศึกษาปีที่ 1 - 6				
	ก่อนกลางภาค	กลางภาค	หลังกลางภาค	Portfolio	ปลายภาค
รายวิชาพื้นฐาน					
ภาษาไทย	20	20	20	10	30
คณิตศาสตร์	20	20	20	10	30
วิทยาศาสตร์	20	20	20	10	30
สังคมศึกษา	20	20	20	10	30
สุขศึกษา	40	10	40	-	10
พลศึกษา	-	-	-	-	-
ศิลปะ	40	10	40	-	10
การงานอาชีพและเทคโนโลยี	40	10	40	-	10
ภาษาอังกฤษ	20	20	20	10	30

ตารางที่ 46 ตารางแสดงสัดส่วนการวัดผลรายวิชาพื้นฐาน ระดับมัธยมศึกษา

ระดับชั้น	มัธยมศึกษาปีที่ 1 - 3				
	ก่อนกลางภาค	กลางภาค	หลังกลางภาค	Portfolio	ปลายภาค
รายวิชาพื้นฐาน					
ภาษาไทย	20	20	20	10	30
คณิตศาสตร์	20	20	20	10	30
วิทยาศาสตร์	20	20	20	10	30
สังคมศึกษา	20	20	20	10	30
สุขศึกษา	40	10	40	-	10
พลศึกษา	-	-	-	-	-
ศิลปะ	40	10	40	-	10
การงานอาชีพและเทคโนโลยี	40	10	40	-	10
ภาษาอังกฤษ	20	20	20	10	30

ระดับชั้น	มัธยมศึกษาปีที่ 4 - 6
-----------	-----------------------

รายวิชาพื้นฐาน	ก่อนกลางภาค	กลางภาค	หลังกลางภาค	Portfolio	ปลายภาค
ภาษาไทย	25	20	25	10	20
คณิตศาสตร์	25	20	25	10	20
วิทยาศาสตร์	25	20	25	10	20
สังคมศึกษา	25	20	25	10	20
สุขศึกษา	40	10	40	-	10
พลศึกษา	30	20	30	-	20
ศิลปะ	40	10	40	-	10
การงานอาชีพและ เทคโนโลยี	40	10	40	-	10
ภาษาอังกฤษ	25	20	25	10	20

### 3.4 ผู้เชี่ยวชาญ/ผู้ทรงคุณวุฒิ/ภูมิปัญญาท้องถิ่น

ตารางที่ 47 ตารางแสดงผู้เชี่ยวชาญ / ผู้ทรงคุณวุฒิ

ลำดับ ที่	หัวข้อเรื่อง	ชื่อ-นามสกุล	ตำแหน่ง	ผู้เชี่ยวชาญ
1	- พัฒนาหลักสูตรปฐมวัย - การพัฒนาระบบประกัน คุณภาพภายในโรงเรียนให้ ยั่งยืน - การประเมินโรงเรียนเอกชน สู่มาตรฐานสากลของ สช.	คุณตรีณี ชันโท	นักวิชาการฝ่าย การศึกษามูลนิธิ คณะเซนต์คา เบรียลแห่ง ประเทศไทย	บริหารการศึกษา ด้านหลักสูตร
2	การต่อยอดงานวิจัยเพื่อการ พัฒนาองค์ความรู้ที่ยั่งยืน	ผศ.ดร.สฎายุ ธีระวณิชตระกูล	รองคณบดีฝ่าย พัฒนานิสิต คณะ ศึกษาศาสตร์ ม.บูรพา	บริหารการศึกษา
3	การต่อยอดงานวิจัยเพื่อการ พัฒนาองค์ความรู้ที่ยั่งยืน	ผศ.ดร.ปริญญา ทองสอน	หัวหน้าภาควิชา การจัดการ เรียนรู้	บริหารการศึกษา ปฐมวัย
4	คณิตคิดเร็ว หลักสูตร เบน บาลานซ์ (ระดับอนุบาล- ระดับมัธยมศึกษา)	คุณคัมภีร์ แอสิริ	หัวหน้าฝ่าย วิชาการสถาบันเบ รบาลานซ์	ด้านการอบรมคิด เลขเร็วหลักสูตร เบรบาลานซ์
5	การใช้งานเทคโนโลยีของ	คุณชนาธิป อดุลย์อารี	วิทยากรให้	การใช้งาน

ลำดับ ที่	หัวข้อเรื่อง	ชื่อ-นามสกุล	ตำแหน่ง	ผู้เชี่ยวชาญ	
	ผู้บริหาร		ความรู้เกี่ยวกับ ผลิตภัณฑ์	ระบบปฏิบัติการ IOS	
6	การใช้ศิลปะอย่างมี หลักเกณฑ์	น.ส.ประติมา	อัญบุรณ์ตระกูล	อาจารย์โรงเรียน มหาวิทยาลัยศิลปากร	การบริหาร วิชาการ
7	พัฒนาการด้าน EF เด็ก ปฐมวัยก้าวแรกสู่ความสำเร็จ	ดร.ปิยะนันท์	หิรัญชโลธร	อาจารย์ สาขาวิชา การศึกษา ปฐมวัย	เชี่ยวชาญด้าน ปฐมวัย
8	7 habits for Education	คุณณัฐ	บวรปรีชาวณิช	วิทยากรและที่ ปรึกษา	- การพัฒนาภาวะ ผู้นำ - การฝึกอบรม การเรียนรู้จาก ปฏิบัติงานจริง และการโค้ช - การสร้าง วัฒนธรรมองค์กร
9	ก้าวหน้าก้าวไกลก้าวที่ยิ่งใหญ่ สู่ ๖ ทศวรรษอัสสัมชัญ ระยอง	ดร.พีระ	รัตนวิจิตร	รอง ปลัดกระทรวง ศึกษาธิการ	การบริหาร การศึกษา
10	พัฒนาทักษะ เรื่องการผูกผ้า และประดับผ้า	อาจารย์กนกวรรณ	เฉยสอน	อาจารย์วิทยาลัย สารพัดช่าง	ฝีมือแรงงาน
11	การใช้งานเทคโนโลยีของครู (Smart program)	คุณชนาธิป	อดุลย์อารี	วิทยากรบรรยาย พิเศษ	การใช้งาน ระบบปฏิบัติการ IOS
12	การฝึกอบรมการดับเพลิง ขั้นต้นให้กับพนักงาน	คุณวรเชษฐ	มาตราช	วิทยากรบรรยาย พิเศษ	บริษัทดับเพลิง อิมพีเรียล จำกัด
13	โครงการเสริมสร้าง อุดมการณ์รักชาติ ศาสนา และเทิดทูนสถาบัน	นายกองตรีธารณา ว่าที่ร้อยตรี น้ำเพชร	คชเสนี สัตยารักษ์	วิทยากรบรรยาย พิเศษ	วิทยากรพิเศษศูนย์ การประสานการ ปฏิบัติที่ ๑ กอง อำนาจการรักษา ความมั่นคงภายใน ราชอาณาจักร
14	อบรมคุณค่าพระวรสารกับ การศึกษาในโรงเรียน คาทอลิก	คุณพ่อวีริช	นพคุณทอง	บาทหลวงวัด นักบุญลอเรนซ์ นางาม จ.สระแก้ว	



ตารางที่ 48 ประชาชนชาวบ้าน/ภูมิปัญญาท้องถิ่น ผู้ทรงคุณวุฒิ

ลำดับ ที่	ชื่อ - นามสกุล/หน่วยงาน	หัวข้อการให้ความรู้	สถิติการให้ความรู้ใน โรงเรียนจำนวน (ครั้ง)/ปี
1	คุณ มริสา สิงห์เดช	การล้างมือ , ไข้หวัดใหญ่,อีสุกอีใส , มือ เท้า ปาก (ระดับอนุบาล)	3
2	ทีมงานป้องกันโรคติดต่อของโรงพยาบาล กรุงเทพมหานคร	การล้างมือ , ไข้หวัดใหญ่,อีสุกอีใส , มือเท้า ปาก (ระดับประถม)	2
3	ทีมงานพยาบาลวิชาชีพ ศูนย์สุขภาพ ทรีออร์	ไข้หวัดใหญ่ , อีสุกอีใส	2
4	ทีมงานป้องกันโรคติดต่อของโรงพยาบาล กรุงเทพมหานคร	เพศศึกษาสุขอนามัย	2

ตารางที่ 49 ตารางแสดงสถิติการให้ความรู้แก่ครู/นักเรียน

ประชาชนชาวบ้าน/ ภูมิปัญญาท้องถิ่น/ ผู้ทรงคุณวุฒิที่สถานศึกษาเชิญมาให้ความรู้แก่ครู/ ผู้เรียน		
ที่	ประเภทความรู้	จำนวนครั้ง
1.	การประกอบวิชาชีพ	1
2.	การเกษตร	0
3.	คหกรรม	0
4.	หัตถกรรม	0
5.	ศิลปะ/ดนตรี	0
6.	กีฬา	0
7.	วัฒนธรรม/จารีต-ประเพณี	0
8.	ศาสนา/คุณธรรม จริยธรรม/คุณลักษณะที่พึงประสงค์	8
9.	ความปลอดภัย/อุบัติเหตุ/กฎหมาย/ระเบียบวินัย	1
10.	สุขภาพ/การแพทย์/สุขอนามัย	6
11.	สิ่งแวดล้อม/ทรัพยากร	2
12.	การจัดการเรียนการสอน/หลักสูตร/การประเมิน	6

กราฟแสดงผลการนิเทศภายใน (ระดับมัธยมศึกษา)  
ภาคเรียนที่ 2 ปีการศึกษา 2560

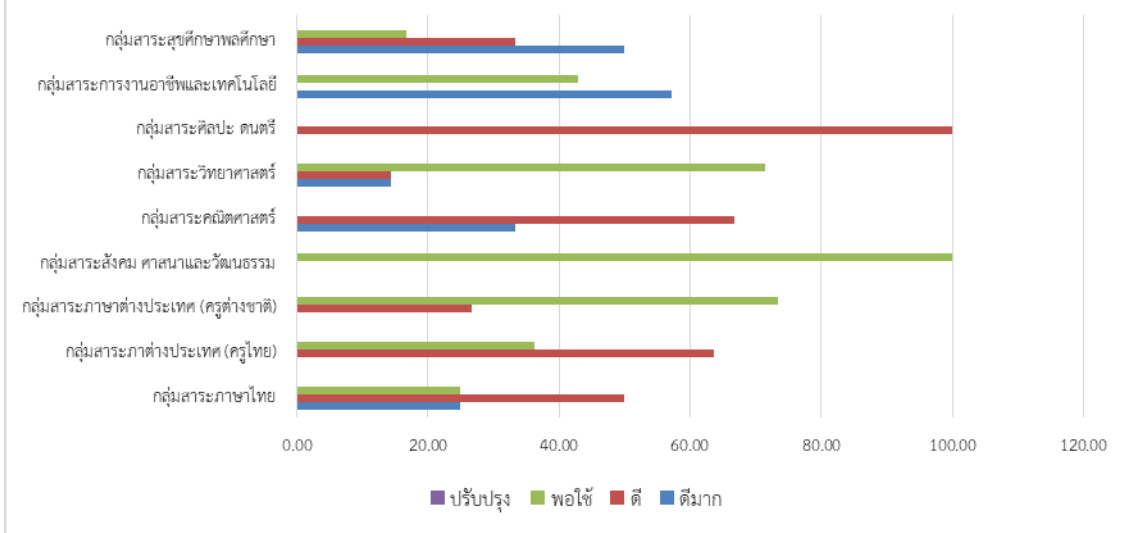

## บทที่ 4

### สารสนเทศเพื่อการบริหารจัดการ

สารสนเทศเพื่อการบริหารจัดการของโรงเรียนอัสสัมชัญระยอง ได้สรุปโดยแยกตามลำดับดังนี้

- 4.1 สภาพและบรรยากาศการเรียนรู้
- 4.2 ทรัพยากรและสิ่งอำนวยความสะดวก
- 4.3 ข้อมูลผู้บริหาร ครูและบุคลากรทางการศึกษา
- 4.4 ข้อมูลนักเรียน
- 4.5 การพัฒนาบุคลากร

#### 4.1 สภาพและบรรยากาศการเรียนรู้

##### อาคารสถานที่และห้องปฏิบัติการ

โรงเรียนอัสสัมชัญระยองมีอาคารทั้งหมด 15 หลัง ห้องปฏิบัติการ 34 ห้อง แบ่งออกเป็น

อาคารเรียน	6	หลัง	ห้องเรียน	97	ห้อง
อาคารประกอบ	13	หลัง			
ห้องปฏิบัติการ	34	ห้อง			

ตารางที่ 50 แสดงจำนวนอาคารเรียน ห้องประกอบ ห้องเรียน ขนาดห้อง ความจุนักเรียน

หลังที่	ชื่ออาคาร	ห้อง	ขนาดห้อง (เมตร)	ความจุ (คน)	จำนวน (ห้อง)	รวมความจุ (คน)
1	อาคาร เดอ มงฟอร์ต	ห้องเรียนระดับปฐมวัย	8x8	40	22	880
		ห้องประกอบ	8x8	-	2	-
			7x8	-	2	-
			8x11.60	-	1	-
			7.70x15.60	-	1	-
			4x7	-	1	-
			4x6	-	2	-
		4x4	-	2	-	
2	อาคารอัสสัมชัญ	ห้องเรียนระดับประถมศึกษา	6x8	45	16	720
3	อาคารเซราฟิน	ห้องเรียนระดับประถมศึกษา	6x8	45	16	720
4	อาคารยอห์น แมรี่	ห้องเรียนระดับประถมศึกษา	8x8	55	21	1,155
		/มัธยมศึกษา				
		ห้องประกอบ	8x8	-	5	-

หลังที่	ชื่ออาคาร	ห้อง	ขนาดห้อง (เมตร)	ความจุ (คน)	จำนวน (ห้อง)	รวมความจุ (คน)
5	อาคารซีเมออน	ห้องเรียนระดับมัธยมศึกษา	8x10	55	16	880
		ห้องประกอบ	8x10	-	13	-
			10x24	-	2	-
			4x10	-	2	-
			7.40x9.35	-	2	-
			3.70x10	-	1	-
			3.70x6.40	-	1	-
6	อาคารส่ง เหล่าสุนทร	ห้องเรียน	6x8	45	8	360
		ห้องเรียน	8x8	55	1	55
		ห้องประกอบ	4x8	-	6	-
			8x12	-	1	-
			10x12	-	1	-
			10x16	-	1	-
			4x4	-	1	-
			4x6	-	1	-
			5x10	-	1	-
7	อาคารประกอบ อาคารอำนวยการชั้น 1	ห้องประกอบ	8x8	-	3	-
			7.50x8	-	1	-
			4.50x8	-	2	-
			5.90x7.50	-	1	-
			4x4.50	-	2	-
			3.20x8	-	1	-
			4.30x4	-	1	-
			4x6.10	-	1	-
	4x6.12	-	1	-		

ที่มา : ฝ่ายบริหารทั่วไป ข้อมูล ณ วันที่ 28 กุมภาพันธ์ 2561

ตารางที่ 51 แสดงอาคารประกอบ ตึก 1 ชั้น จำนวน 8 หลัง

หลังที่	ชื่ออาคาร	ห้อง	ขนาดห้อง (เมตร)	ความจุ (คน)	จำนวน (ห้อง)	รวมความจุ (คน)
8	อาคาร 40 ปี	-	-	-	-	-
9	อาคารปีติ มหาการุญ	-	-	-	-	-
10	อาคารแชมนิล	-	-	-	-	-
11	อาคารปกครอง	-	-	-	-	-
12	อาคารราฟาแอล	-	-	-	-	-
13	บ้านพักพนักงาน	-	-	-	-	-

หลังที่	ชื่ออาคาร	ห้อง	ขนาดห้อง (เมตร)	ความจุ (คน)	จำนวน (ห้อง)	รวมความจุ (คน)
	2 หลัง					
14	สระว่ายน้ำ 2 สระ	สระใหญ่	12.50x25	-	-	-
		สระเล็ก	4x8.80	-	-	-

ที่มา : ฝ่ายบริหารทั่วไป ข้อมูล ณ วันที่ 28 กุมภาพันธ์ 2561

ตารางที่ 52 แสดงอาคารประกอบ ตึก 2 ชั้น จำนวน 3 หลัง

หลังที่	ชื่ออาคาร	ห้อง	ขนาดห้อง (เมตร)	ความจุ (คน)	จำนวน (ห้อง)	รวมความจุ (คน)
15	อาคารพระจิตเจ้า	-	-	-	-	-
16	อาคารหลุยส์มารี	-	-	-	-	-
17	บ้านพักภราดา	-	-	-	-	-

ที่มา : ฝ่ายบริหารทั่วไป ข้อมูล ณ วันที่ 28 กุมภาพันธ์ 2561

ตารางที่ 53 แสดงอาคารประกอบ ตึก 4 ชั้น จำนวน 1 หลัง

หลังที่	ชื่ออาคาร	ห้อง	ขนาดห้อง (เมตร)	ความจุ (คน)	จำนวน (ห้อง)	รวมความจุ (คน)
18	อาคารมารีย์	-	-	-	-	-

ที่มา : ฝ่ายบริหารทั่วไป ข้อมูล ณ วันที่ 28 กุมภาพันธ์ 2561

ตารางที่ 54 แสดงห้องปฏิบัติการที่เป็นแหล่งเรียนรู้ภายในโรงเรียน

ลำดับ	แหล่งเรียนรู้	จำนวน(ห้อง)
1	ห้องปฏิบัติการวิทยาศาสตร์	3
2	ห้องปฏิบัติการวิทยาศาสตร์ทั่วไป ฟิสิกส์ เคมี ชีววิทยา	4
3	ห้องศิลปะ	1
4	ห้องปฏิบัติการ คอมพิวเตอร์	4
5	ห้องวิชาการ	1
6	ห้องปกครอง	1
7	ห้องกิจกรรม	1
8	ห้องดนตรีไทย	2
9	ห้องดนตรีสากล	2
10	ห้องนาฏศิลป์	1
11	ห้องพลานามัย	1
12	ห้องพัฒนาศักยภาพ	1
13	ห้องพยาบาล	1
14	ห้องสื่อการเรียนการสอน	1

ลำดับ	แหล่งเรียนรู้	จำนวน(ห้อง)
15	ห้องภาษาจีน	1
16	ห้องสมุดทั่วไป/ภาษาต่างประเทศ	3
17	ห้องภาพยนตร์	1

ที่มา : ฝ่ายบริหารทั่วไป ข้อมูล ณ วันที่ 28 กุมภาพันธ์ 2561

ตารางที่ 55 แสดงสนามกีฬา ภายในโรงเรียน

ลำดับ	สนามกีฬา	จำนวน
1	สระว่ายน้ำ (สระใหญ่)	1
2	สระว่ายน้ำ (สระเล็ก)	1
3	สนามฟุตบอล	1
4	สนามเซปักตะกร้อ	2
5	สนามบาสเกตบอล	3
6	สนามแบดมินตัน	3
7	สนามเปตอง	3
8	สนามเทนนิส	2
9	สนามปิงปอง	17
10	โรงยิม	1
<b>รวม</b>		<b>34</b>

ที่มา : ฝ่ายบริหารทั่วไป ข้อมูล ณ วันที่ 28 กุมภาพันธ์ 2561

## 4.2 ทรัพยากรและสิ่งอำนวยความสะดวก

### ปริมาณสื่อ/อุปกรณ์

โรงเรียนอัสสัมชัญระยอง ได้จัดสรรสื่อการสอนตามกลุ่มสาระการเรียนรู้ต่าง ๆ มาให้บริการแก่ครูเพื่อเป็นการส่งเสริมให้บุคลากรผลิตสื่อสำหรับการเรียนการสอน รวมทั้งจัดหาอุปกรณ์และสิ่งอำนวยความสะดวกเพื่อการเรียนการสอนดังนี้

### ตารางที่ 56 แสดงอุปกรณ์เทคโนโลยี/สิ่งอำนวยความสะดวก

รายการอุปกรณ์เทคโนโลยี/สิ่งอำนวยความสะดวก	จำนวน (เครื่อง)
1. เครื่องถ่ายเอกสาร	5
2. เครื่องก๊อปปี้รีน	2
3. เครื่องโปรเจคเตอร์	18
4. โทรทัศน์ (ทุกห้องเรียน/ห้องปฏิบัติการ/ตามอาคารต่าง ๆ)	106
5. ชุดปฏิบัติการภาษา	50
6. อุปกรณ์ทดลองวิทยาศาสตร์	อัตราส่วนการใช้งาน 1 ชุด ต่อนักเรียน 3 คน
7. เครื่องดนตรีสากล สำหรับวงดุริยางค์	อัตราส่วนในการใช้งาน 1 : 1
8. เครื่องดนตรีสากล สำหรับนักเรียน	อัตราส่วนในการใช้งาน 1 : 1
9. เครื่องดนตรีไทย	อัตราส่วนในการใช้งาน 1 : 1
10. อุปกรณ์กีฬา เช่น ลูกบาสเกตบอล , ลูกวอลเลย์บอล , ลูกฟุตบอล	อัตราส่วนในการใช้งาน 1 : 1

## แหล่งการเรียนรู้ภูมิทัศน์ท้องถิ่นและการใช้

โรงเรียนอัสสัมชัญระยอง ได้จัดบรรยากาศและสภาพแวดล้อมที่เอื้อต่อการเรียนรู้ เช่น ห้องสมุด ห้องประกอบการเรียน ห้องปฏิบัติการ ศูนย์การเรียนรู้ต่าง ๆ ดังนี้

### 1. ห้องสมุด

ห้องสมุด ( ประถม ) อาคารหลุยส์มารี ขนาด 4 x 22.5 และ 8 x 27 ตารางเมตร

ห้องสมุด ( มัธยม ) อาคารซีเมออน ขนาด 10 x 24 ตารางเมตร

ห้องสมุด (อนุบาล) อาคารเดอมงฟอร์ต ขนาด 8 x 12 ตารางเมตร

จำนวนหนังสือในห้องสมุดมีทั้งสิ้น 23,303 เล่ม

จำนวนนักเรียนระดับประถมศึกษาที่ใช้ห้องสมุดในปีการศึกษาที่รายงาน เฉลี่ย 832 คนต่อวันคิดเป็นร้อยละ 48.71 ของนักเรียนทั้งหมด

จำนวนนักเรียนระดับมัธยมศึกษาที่ใช้ห้องสมุดในปีการศึกษาที่รายงาน เฉลี่ย 691 คนต่อวันคิดเป็นร้อยละ 54.66 ของนักเรียนทั้งหมด

ตารางที่ 57 แสดงสถิติจำนวนนักเรียน(รายเดือน)ใช้บริการห้องสมุดระดับประถมศึกษา ปีการศึกษา 2560 จากจำนวนนักเรียนทั้งหมด

เดือน	จำนวน (วัน)	จำนวนนักเรียนผู้ให้บริการห้องสมุด(ครั้ง) / ระดับชั้น						รวมนักเรียน เข้าใช้ บริการ (ครั้ง)	คิดเป็น ร้อยละ
		ป.1	ป.2	ป.3	ป.4	ป.5	ป.6		
พฤษภาคม'60	12	2,845	2,989	2,768	2,968	3,102	2,985	17,657	87.79
มิถุนายน	22	3,814	4,125	5,524	5,598	5,701	5,890	30,652	83.13
กรกฎาคม	19	3,789	3,898	4,805	4,875	4,896	4,978	27,241	85.54
สิงหาคม	21	4,125	4,278	5,558	5,659	5,758	5,821	31,199	88.64
กันยายน	21	4,536	4,598	5,648	5,801	5,895	5,921	32,399	92.05
ตุลาคม	6	898	995	778	859	2,274	2,387	8,191	81.45
พฤศจิกายน	22	3,854	4,368	5,011	5,165	5,023	5,212	28,633	77.65
ธันวาคม	18	2,985	3,215	4,796	5,024	5,298	4,995	26,313	87.22
มกราคม'61	20	3,245	3,578	4,302	5,528	5,320	4,998	26,971	80.46
กุมภาพันธ์	20	2,975	4,223	4,172	5,212	4,995	5,165	26,742	79.77
<b>รวมทั้งสิ้น</b>								<b>255,998</b>	<b>84.37</b>

ที่มา : งานห้องสมุดระดับประถม ข้อมูล ณ วันที่ 28 กุมภาพันธ์ 2561

จากตารางที่ 57 พบว่าสถิติการเข้าใช้บริการห้องสมุด ปรากฏว่ามีจำนวนผู้เข้าใช้บริการห้องสมุดระดับประถมศึกษา ปีการศึกษา 2560 คิดเป็นร้อยละ 84.37 โดยเดือนกันยายน 2560 มีนักเรียนเข้าใช้บริการมากที่สุดคิดเป็นร้อยละ 92.05 และเดือนที่มีผู้ใช้บริการน้อยที่สุดคือเดือนพฤศจิกายน คิดเป็นร้อยละ 77.65





ตารางที่ 58 แสดงสถิติจำนวนนักเรียน(รายเดือน)ใช้บริการห้องสมุดระดับมัธยมศึกษา ปีการศึกษา 2560 จากจำนวนนักเรียนทั้งหมด 1,347 คน

เดือน	จำนวน(วัน)	จำนวนที่เข้าใช้	ร้อยละ
พฤษภาคม	12	12,736	78.79
มิถุนายน	22	23,675	79.89
กรกฎาคม	19	20,480	80.02
สิงหาคม	21	23,405	82.74
กันยายน	21	23,529	83.18
ตุลาคม	6	6,003	74.28
พฤศจิกายน	22	24,498	82.67
ธันวาคม	18	20,810	85.83
มกราคม	20	22,956	85.21
กุมภาพันธ์	20	22,772	84.53
<b>รวม</b>	<b>181</b>	<b>200,864</b>	<b>81.71</b>

ที่มา : งานห้องสมุดระดับมัธยม ข้อมูล ณ วันที่ 28 กุมภาพันธ์ 2561

จากตารางที่ 58 สถิติการเข้าใช้บริการห้องสมุดมัธยม ปีการศึกษา 2560 มีนักเรียนเข้าใช้บริการห้องสมุดคิดเป็นร้อยละ 81.71 โดย เดือนธันวาคมมีนักเรียนเข้าใช้บริการมากที่สุดคิดเป็นร้อยละ 85.83 และเดือนที่มีผู้ใช้น้อยที่สุดคือ เดือนตุลาคม คิดเป็นร้อยละ 74.28

กราฟแสดงสถิติการใช้แหล่งการเรียนรู้รายเดือน ใช้บริการห้องสมุด  
ระดับมัธยมศึกษา ปีการศึกษา 2560



## 2. ห้องปฏิบัติการ

ตารางที่ 59 แสดงจำนวนห้องปฏิบัติการ มีทั้งหมด 45 ห้อง

ที่	ห้องปฏิบัติการ	จำนวน(ห้อง)
1	ห้องคอมพิวเตอร์	6
2	ห้องวิทยาศาสตร์	8
3	ห้องปฏิบัติการทางภาษา	10
4	ห้องศิลปะ	1
5	ห้องนาฏศิลป์/ดนตรี	12
6	ห้องพยาบาล	1
7	ห้องศาสนสัมพันธ์	1
8	ห้องแนะแนว	1
9	ห้องพลศึกษา	1
10	ห้องลูกเสือ	1
11	ห้องสมุด	3

ที่มา : ฝ่ายบริหารทั่วไป ข้อมูล ณ วันที่ 31 มีนาคม พ.ศ.2561

### 3. คอมพิวเตอร์

ตารางที่ 60 แสดงจำนวนการใช้งานของคอมพิวเตอร์และห้องสมุดแหล่งเรียนรู้ภายในโรงเรียน

คอมพิวเตอร์	จำนวน (เครื่อง)
1. ใช้ในการเรียนการสอน	290
2. ใช้สืบค้นข้อมูลทางอินเทอร์เน็ตได้	552
3. ใช้ในการบริหาร	262

ที่มา : งานเทคโนโลยีทางการศึกษา ข้อมูล ณ วันที่ 28 กุมภาพันธ์ 2561

จำนวนนักเรียนที่สืบค้นข้อมูลทางอินเทอร์เน็ตในปีการศึกษา 2560 เฉลี่ย 558 คนต่อวัน คิดเป็นร้อยละ 18.77 ของนักเรียนทั้งหมด

### แหล่งเรียนรู้ภายในโรงเรียน

ตารางที่ 61 แสดงแหล่งเรียนภายในโรงเรียนและสถิติการใช้แหล่งเรียนรู้

ชื่อแหล่งเรียนรู้	ที่ตั้ง	สถิติการใช้ (ครั้ง/ปี)
1) ห้องสมุด	ชั้น 2 อาคารหลุยส์ มารี	253,487
2) สวนสุนทรภู่	ติดกำแพงฝั่งประตู 1	ไม่มีการบันทึกการใช้
3) ห้องปฏิบัติการวิทยาศาสตร์	ชั้นล่าง อาคารยอห์นแมรี	636
4) สวนหิน	ข้างห้องพยาบาล อาคารหลุยส์ มารี	ไม่มีการบันทึกการใช้
5) ห้องปฏิบัติการคอมพิวเตอร์ 1	ชั้น 1 อาคารยอห์นแมรี (28 คาบ:ภาคเรียน)	1,064
6) ห้องปฏิบัติการคอมพิวเตอร์ 2	ชั้น 1 อาคารยอห์นแมรี (31 คาบ:ภาคเรียน)	1,178
7) ศูนย์การเรียนรู้เศรษฐกิจพอเพียงตามรอยพ่อ	ข้างห้องฝ่ายปกครอง	ไม่มีการบันทึกการใช้

ที่มา : งานวิชาการระดับประถม ข้อมูล ณ วันที่ 28 กุมภาพันธ์ 2561

### แหล่งเรียนรู้ภายนอกโรงเรียน

ตารางที่ 62 แสดงแหล่งเรียนภายนอกโรงเรียนและสถิติการใช้แหล่งเรียนรู้

ระดับชั้น	ชื่อแหล่งเรียนรู้	ที่ตั้ง	สถิติการใช้ (ครั้ง/ปี)
อ.1	บริเวณโรงเรียน	โรงเรียนอัสสัมชัญ ระยอง	1
อ.2	พัทยา ดอลฟินเวิร์ลด์	ตำบลห้วยใหญ่ อำเภอบางละมุง จังหวัดชลบุรี	1

ระดับชั้น	ชื่อแหล่งเรียนรู้	ที่ตั้ง	สถิติการใช้ (ครั้ง/ปี)
อ.3	สวนนงนุช	ตำบลนาจอมเทียน อำเภอสัตหีบ จังหวัดชลบุรี	1
Smart Program Grade 1-6 / ประถมศึกษาปีที่ 4	บ้านกลับหัว Upside down	ตำบลนาจอมเทียน อำเภอสัตหีบ จังหวัดชลบุรี	2
Smart Program Grade 1-6 / ประถมศึกษาปีที่ 2/ ประถมศึกษาปีที่ 4	Swiss Sheep Farm Pattaya	ตำบลนาจอมเทียน อำเภอสัตหีบ จังหวัดชลบุรี	3
ประถมศึกษาปีที่ 1	สวนนงนุช พัทยา	ตำบลนาจอมเทียน อำเภอสัตหีบ จังหวัดชลบุรี	1
ประถมศึกษาปีที่ 2	บ้านเด็กกำพร้าจริงใจ	ตำบลหนองปลาไหล อำเภอบางละมุง ชลบุรี	1
ประถมศึกษาปีที่ 3	หมู่บ้านวัฒนธรรมไทรธานี	ตำบลบางเสร่ อำเภอสัตหีบ จังหวัดชลบุรี	1
ประถมศึกษาปีที่ 5	ศูนย์อนุรักษ์พันธุ์เต่าทะเล	กองทัพเรือ(สอ.รฝ.) ตำบลสัตหีบ อำเภอสัตหีบ จังหวัดชลบุรี	1
ประถมศึกษาปีที่ 6 / มัธยมศึกษาปีที่ 1	บ้านบุญชู	ตำบลพลูดาวหลวง อำเภอสัตหีบ จังหวัดชลบุรี	2
ประถมศึกษาปีที่ 6 / มัธยมศึกษาปีที่ 1	พิพิธภัณฑ์ริบลิส์ เวิลด์ ออฟ เอนเตอร์เม้นท์	เมืองพัทยา อำเภอบางละมุง จังหวัดชลบุรี	2
มัธยมศึกษาปีที่ 2	โรงเรียนบ้านเด็กกรามอินทรา-บ้านเด็กตาบอดผู้ พิการซ้ำซ้อน	รามอินทรา บางเขน กรุงเทพมหานคร	1
มัธยมศึกษาปีที่ 2	ซาฟารีเวิลด์	แขวงคลองสามวา เขตสามวา กรุงเทพมหานคร	1
มัธยมศึกษาปีที่ 3	ศูนย์พัฒนาเด็กพิเศษชุมชนคลองเตย	แขวงคลองเตย เขตคลองเตย กรุงเทพมหานคร	1

ระดับชั้น	ชื่อแหล่งเรียนรู้	ที่ตั้ง	สถิติการใช้ (ครั้ง/ปี)
มัธยมศึกษาปีที่ 3	ท้องฟ้าจำลอง	แขวงพระโขนง เขตคลองเตย กรุงเทพมหานคร	1
มัธยมศึกษาปีที่ 4	หมู่บ้านเด็กโสละ	ตำบลบางปูใหม่ อำเภอเมือง จังหวัดสมุทรปราการ	1
มัธยมศึกษาปีที่ 4	เมืองโบราณ	ตำบลบางปูใหม่ อำเภอเมือง จังหวัดสมุทรปราการ	1
มัธยมศึกษาปีที่ 5	สถานสงเคราะห์เด็กบ้านพระคุณ	ตำบลเขาวิ้ว อำเภอท่าใหม่ จังหวัดจันทบุรี	1
มัธยมศึกษาปีที่ 5	ศูนย์ศึกษาการพัฒนาอ่าวคุ้งกระเบน อันเนื่องมาจากพระราชดำริ	ตำบลคลองขุด อำเภอท่าใหม่ จังหวัดจันทบุรี	1
มัธยมศึกษาปีที่ 6	โรงเรียนชุมชนตะเคียนงาม	ตำบลปากน้ำกระแส อำเภอแกลง จังหวัดระยอง	1
มัธยมศึกษาปีที่ 6	ศูนย์การเรียนรู้ป่าวังจันทร์ โดยสถาบันปลูกป่า และระบบนิเวศ ปตท.	ตำบลป่ายูบใน อำเภอวังจันทร์ จังหวัดระยอง	1

ที่มา : งานวิชาการระดับอนุบาล/ประถม/มัธยม ข้อมูล ณ วันที่ 28 กุมภาพันธ์ 2561

### 4.3 ข้อมูลผู้บริหาร ครูและบุคลากรทางการศึกษา

ตารางที่ 63 แสดงข้อมูลผู้บริหาร ครู ครูสนับสนุนและเจ้าหน้าที่ ปีการศึกษา 2560

บุคลากร	ผู้บริหาร	ครูผู้สอน (ไทย)	ครูผู้สอน (ต่างชาติ)	ครูสนับสนุน การสอน	บุคลากร ทาง การศึกษา	ครู อัตร่า จ้าง	เจ้าหน้าที่ อื่นๆ
ปีการศึกษา 2560	1	171	53	25	2	13	22

ที่มา : งานธุรการ ข้อมูล ณ วันที่ 10 พฤศจิกายน 2560

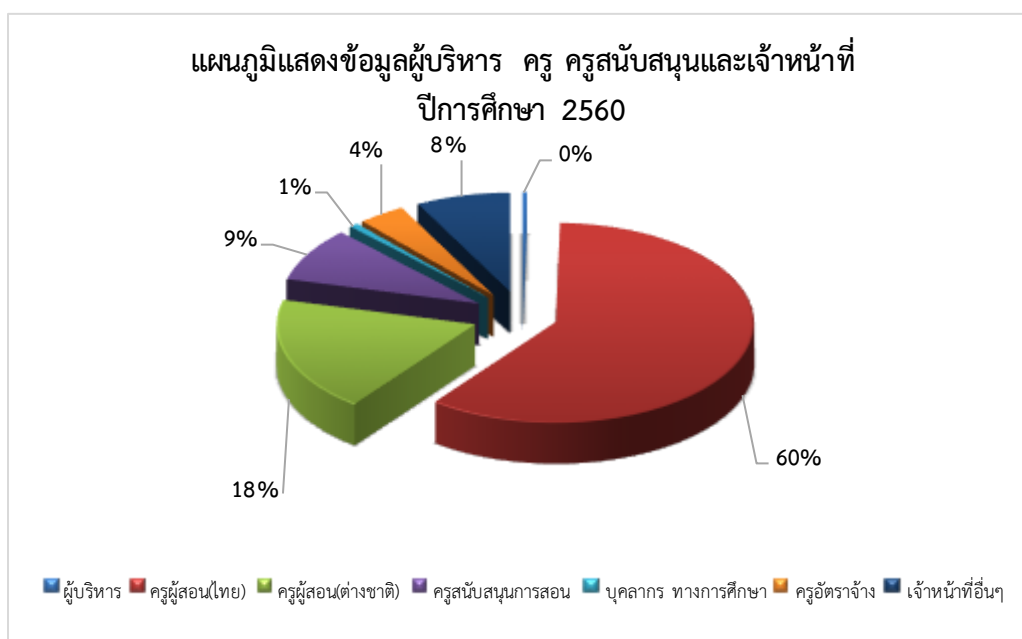

ตารางที่ 64 แสดงข้อมูลวุฒิการศึกษาสูงสุดของผู้บริหาร ครู บุคลากรทางการศึกษาและเจ้าหน้าที่ ปีการศึกษา 2560

บุคลากร	ระดับการศึกษา							รวม
	ม.6	ปวช.	ปวส.	ปริญญาตรี	ประกาศนียบัตรบัณฑิต	ปริญญาโท	ปริญญาเอก	
ผู้บริหาร	-	-	-	-	-	-	1	1
ครูผู้สอน	-	-	-	122	30	18	1	171
ครูสนับสนุนการสอน	1	-	1	7	12	4	-	25
ครูต่างชาติ	-	-	-	51	-	1	1	53
บุคลากรทางการศึกษา	-	-	-	2	-	-	-	2
ครูอัตร่าจ้าง	-	-	1	10	-	-	-	11

บุคลากร	ระดับการศึกษา							รวม
	ม.6	ปวช.	ปวส.	ปริญญาตรี	ประกาศนียบัตรบัณฑิต	ปริญญาโท	ปริญญาเอก	
พี่เลี้ยง	1	1	5	2	-	-	-	9
เจ้าหน้าที่อัตรากำลัง	2	3	7	1	-	-	-	13
รวม	4	4	14	195	42	23	3	285
คิดเป็นร้อยละ	1.40	1.40	4.91	68.42	14.74	8.07	1.05	

ที่มา : งานธุรการ ข้อมูล ณ วันที่ 10 พฤศจิกายน 2560

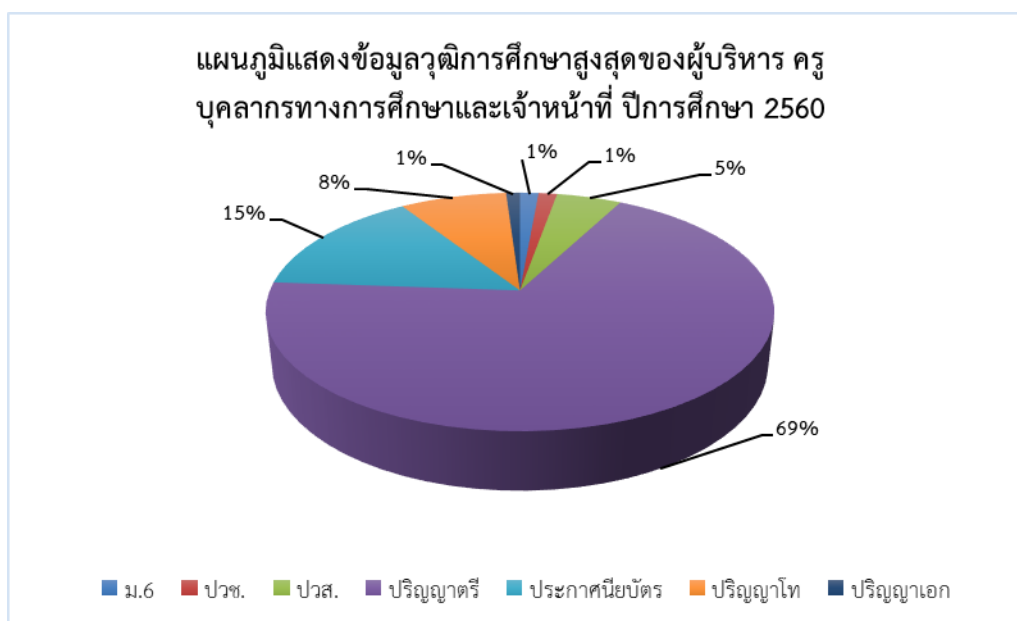

#### ตารางที่ 65 สาขาวิชาที่จบการศึกษาและภาระงานสอน

##### ครูที่ได้รับการบรรจุ

สาขาวิชา	จำนวน (คน)	ภาระงานสอนเฉลี่ยของครู 1 คน ในแต่ละสาขาวิชา(ชม./สัปดาห์)
1. ปฐมวัย	14	25
2. การประถมศึกษา	16	20
3. ภาษาไทย	11	20
4. สังคมศึกษา	12	20
5. วิทยาศาสตร์	16	20
6. คณิตศาสตร์	8	20
7. ภาษาอังกฤษ	17	20
8. สุขศึกษาและพลศึกษา	18	20
9. เทคโนโลยีทางการศึกษา	3	20

สาขาวิชา	จำนวน (คน)	ภาระงานสอนเฉลี่ยของครู 1 คน ในแต่ละสาขาวิชา(ชม./สัปดาห์)
10. คหกรรม	3	20
11. การจัดการทั่วไป	1	20
12. ศิลปะ/จิตรกรรม	4	20
13. หลักสูตรและการสอน	4	20
14. คอมพิวเตอร์	9	20
15. ดนตรี/นาฏศิลป์/ดุริยางค์	13	20
16. ภาษาจีน	3	21
17. บริหารการศึกษา	1	20
18. วัตถุประสงค์	1	18
19. จิตวิทยา	1	20
20. การบัญชี	2	20
21. พัฒนาการครอบครัวและเด็ก	1	25
22. การศึกษาพิเศษ	1	25
23. บริหารธุรกิจ	1	25
24. รัฐประศาสนศาสตร์	1	25
25. การศึกษา	4	20
26. การตลาด	1	5
27. การแนะแนว	1	5
28. บรรณารักษ์	1	5
<b>รวม</b>	<b>168</b>	<b>19</b>

ที่มา : งานธุรการ ข้อมูล ณ วันที่ 10 พฤศจิกายน 2560

#### ครูอัตราจ้าง

สาขาวิชา	จำนวน (คน)	ภาระงานสอนเฉลี่ยของครู 1 คน ในแต่ละสาขาวิชา(ชม./สัปดาห์)
1. คณิตศาสตร์	1	25
2. เทคโนโลยีทางการศึกษา	1	25
3. ภาษาไทย	2	21
4. คหกรรม	1	21
5. ภาษาอังกฤษ	1	20
6. ศิลปศึกษา	1	18
7. การประถมศึกษา	1	5
8. สุขศึกษา	1	5
9. สังคมวิทยา/มนุษยวิทยา	1	5
<b>รวม</b>	<b>10</b>	<b>16</b>

ที่มา : งานธุรการ ข้อมูล ณ วันที่ 10 พฤศจิกายน 2560



ตารางที่ 66 รางวัลสถานศึกษา ผู้บริหารและครู ปีการศึกษา 2560

ประเภท	รางวัลที่ได้รับ	หน่วยงาน
<b>สถานศึกษา</b>		
โล่เกียรตินิยม	เนื่องจากจัดการเรียนการสอนที่มีคุณภาพเพื่อพัฒนาเด็ก และเยาวชนในจังหวัดระยองมากกว่า 50 ปี	สำนักงานคณะกรรมการส่งเสริมการศึกษาเอกชน สมาคมการศึกษาเอกชนจังหวัดระยอง
<b>ผู้บริหาร</b>		
ดร.สุรกิจ ศรีสรานุกุลวงศ์	ได้รับคัดเลือกเป็นผู้บริหารโรงเรียนเอกชนดีเด่น ( Opec administrator award 2017 )	กระทรวงศึกษาธิการ@สำนักงานคณะกรรมการส่งเสริมการศึกษาเอกชน
ดร.สุรกิจ ศรีสรานุกุลวงศ์	ได้รับคัดเลือกเป็นผู้บริหารโรงเรียนเอกชนดีเด่น งานสัปดาห์วันการศึกษาเอกชน ประจำปีการศึกษา 2560	กระทรวงศึกษาธิการ@สำนักงานคณะกรรมการส่งเสริมการศึกษาเอกชน
ดร.สุรกิจ ศรีสรานุกุลวงศ์	ได้สนับสนุนการดำเนินงานการบูรณาการท่องเที่ยวเชิงวัฒนธรรม ชุมชนปากน้ำประแส อำเภอกกกลาง จังหวัดระยอง ประจำปีการศึกษา 2560	รัฐมนตรีว่าการกระทรวงวัฒนธรรม
<b>ด้านครู</b>		
นางสิรินุช ทัดตะพันธ์	รางวัลรองชนะเลิศ การปั้นดินน้ำมัน ระดับปฐมวัย งานศิลปหัตถกรรมนักเรียน ระดับเขตพื้นที่การศึกษา ครั้งที่ 67 ประจำปีการศึกษา 2560	สำนักงานเขตพื้นที่การศึกษาระยอง เขต 1
นางสาวอภาภรณ์ วิรุฒพงษ์สกุล	รางวัลดีเยี่ยม โครงการวิทยาศาสตร์ ระดับเด็กเล็ก	ศูนย์วิทยาศาสตร์เพื่อการศึกษา
นางสาวโกสุ่ม มั่นคง	รองชนะเลิศอันดับ 1 การประกวดแข่งขันร้องเพลงจีน	มหาวิทยาลัยอัสสัมชัญ
นายกฤษ ศิลปชัย นายณัฐพล สิทธิพรณโยธา	รางวัลชนะเลิศ รายการ To Be Number 1 MPR Music Contest 6	ชมรมสมาคมกลุ่มโรงงานนิคมอุตสาหกรรมภาคตะวันออก
นางเยาวลักษณ์ บรรเทงใจ	รางวัลเหรียญทองแดงและชมเชย การแข่งขัน ASMO คณิตศาสตร์ และวิทยาศาสตร์โอลิมปิก ประจำปี 2560	Asian Science and Mathematics Olympiad ASMO
นายกฤษ ศิลปชัย	รางวัลชนะเลิศ รายการ Bao Young Blood	มูลนิธิคาราบาวแดงร่วมกับบริษัทเวิร์คพอยท์เอนเตอร์เทนเมนท์
นางศันสนีย์ ขำกลัด	รางวัลชมเชย การแข่งขันวิทยาศาสตร์ โครงการประเมินและพัฒนาสู่ความเป็นเลิศทางคณิตศาสตร์และ	สถาบันส่งเสริมการสอนวิทยาศาสตร์และเทคโนโลยี

ประเภท	รางวัลที่ได้รับ	หน่วยงาน
	วิทยาศาสตร์ TEDEL ประจำปี พ.ศ. 2560	(สสวท.)
	รางวัลเหรียญทองแดงและรางวัลชมเชยรายการ ASMO คณิตศาสตร์และวิทยาศาสตร์โอลิมปิก ประจำปี 2560	Asian Science and Mathematics Olympiad ASMO
	การแข่งขันโอลิมปิกวิชาการ (สอวน.) ประจำปีการศึกษา 2560	มูลนิธิส่งเสริมโอลิมปิกวิชาการและพัฒนามาตรฐานวิทยาศาสตร์
นางสาวพิชชา สกนธวัฒน์	รางวัลเหรียญทองและเหรียญทองแดง รายการการแข่งขัน SEAMO คณิตศาสตร์โอลิมปิก ประจำปี 2560	Southeast Asian Mathematical Olympiad SEAMO
	รางวัลเหรียญเงินและรางวัลชมเชย รายการแข่งขันชิงแชมป์การคิดและแก้ปัญหาคณิตศาสตร์ ครั้งที่ 18/2560	มหาวิทยาลัยราชภัฏพระนคร
	รางวัลชมเชย การแข่งขัน วิทยาศาสตร์ โครงการประเมินและ พัฒนาสู่ความเป็นเลิศทาง คณิตศาสตร์และวิทยาศาสตร์ TEDEL ประจำปี พ.ศ. 2560	สถาบันส่งเสริมการสอน วิทยาศาสตร์และเทคโนโลยี(สสวท.)
	รางวัลเหรียญทองแดงและรางวัลชมเชยรายการ ASMO คณิตศาสตร์และวิทยาศาสตร์โอลิมปิก ประจำปี 2560	Asian Science and Mathematics Olympiad ASMO
นางสาวกัญญภัทร์ ชัชวาลิตีวัฒน์	รางวัลเหรียญทองแดง โครงการพัฒนา อัจฉริยภาพทางวิทยาศาสตร์และ คณิตศาสตร์ ประจำปีการศึกษา 2560	สถาบันส่งเสริมการสอน วิทยาศาสตร์และเทคโนโลยี (สสวท.)
นางสาวกัญญภัทร์ ชัชวาลิตีวัฒน์	รางวัลเหรียญเงิน การสอบ Math-Eng Contet ( MEC ) ครั้งที่ 3/2560	มหาวิทยาลัยราชภัฏพระนคร
	รางวัลเหรียญทองและเหรียญทองแดง การแข่งขันชิงแชมป์การคิดและแก้ปัญหาคณิตศาสตร์ ครั้งที่ 18/2560	มหาวิทยาลัยราชภัฏพระนคร
	รางวัลเหรียญเงินและเหรียญทองแดงรายการ ASMO คณิตศาสตร์และวิทยาศาสตร์โอลิมปิก ประจำปี 2560	Asian Science and Mathematics Olympiad ASMO

ประเภท	รางวัลที่ได้รับ	หน่วยงาน
นายอโรชา สุภานิชย์	รางวัลชนะเลิศเหรียญทอง การแข่งขันสร้างและบังคับเรือเบาอากาศ Hover craft	มหาวิทยาลัยเกษตรศาสตร์ วิทยาเขตศรีราชา
	รางวัลชนะเลิศเหรียญทอง รายการการแข่งขันอากาศยานบังคับวิทยุบินบรรทุกสัมภาระ (ระดับเขตพื้นที่)	สพฐ งานศิลปหัตถกรรมนักเรียน ครั้งที่ 67 ปีการศึกษา 2560
	รางวัลเหรียญเงินและรางวัลชมเชย รายการการแข่งขันอากาศยานบังคับวิทยุบินบรรทุกสัมภาระ (ระดับภาค)	สพฐ งานศิลปหัตถกรรมนักเรียน ครั้งที่ 67 ปีการศึกษา 2560
นางดวงเดือน พัฒนภูทอง นายมานโซ พรหมจรรย์	รางวัลชมเชย รายการประกวดวาดภาพสดบางแสนสร้างศิลป์ ประจำปีการศึกษา 2561	เทศบาลเมืองแสนสุข ร่วมกับคณะศิลปกรรมศาสตร์มหาวิทยาลัยบูรพา คณะจิตรกรรมประติมากรรมภาพพิมพ์ มหาวิทยาลัยศิลปากร สถาบันพัฒนาศิลป์ กระทรวงวัฒนธรรม คณะศิลปกรรมศาสตร์ มหาวิทยาลัยขอนแก่น และบริษัทไลฟ์แอนด์ลีฟวิ่ง
นายสมยศ สุขาล	รางวัลเหรียญทอง รายการกีฬานักเรียน นักศึกษา แห่งชาติครั้งที่ 39 คัดเลือกตัวแทนเขตการแข่งขันที่ (2)	กรมพลศึกษา สำนักงานการทอ่งเที๋ยวและกีฬาจังหวัดสมุทรปราการ
นายประสงค์ รอดคลองตัน	รางวัลชนะเลิศ การแข่งขันขับร้องเพลงพระราชนิพนธ์	กระทรวงศึกษาธิการ
นายวิลาศ ศิริพันธ์	รางวัลเหรียญทอง ในรายการการแข่งขันเพลงคุณธรรมระดับมัธยมศึกษาต้น	สำนักงานคณะกรรมการการศึกษาขั้นพื้นฐาน ( สพฐ. กระทรวงศึกษาธิการ)
	ได้รับคัดเลือกเป็นตัวแทนงานชุมนุมลูกเสือนานาชาติ ณ ประเทศอังกฤษจากทั่วประเทศ	สำนักงานลูกเสือแห่งชาติ
นายเกรียงไกร คงเมือง นายราม วิเศษสุวรรณ	รางวัลเหรียญทอง รายการ ACT MUSICE FESTIVALS 2017	โรงเรียนอัสสัมชัญธนบุรี
นางสาวปิยทิพย์ เชียงอุทัย	รางวัลรองชนะเลิศระดับภาค ตะวันออก การแข่งขันการประกวดการแสดงละครทางวิทยาศาสตร์ ระดับชั้นมัธยมศึกษาตอนต้น	สมาคมวิทยาศาสตร์แห่งประเทศไทยในพระบรมราชูปถัมภ์ร่วมกับคณะวิทยาศาสตร์ มหาวิทยาลัยบูรพา

ตารางที่ 67 แสดงข้อมูลวุฒิการศึกษาพนักงาน ปีการศึกษา 2560

วุฒิการศึกษา	จำนวน (คน)	คิดเป็นร้อยละ
ปริญญาตรี	1	1.25
ประกาศนียบัตรวิชาชีพชั้นสูง	1	1.25
ประกาศนียบัตรวิชาชีพ	1	1.25
มัธยมศึกษาตอนปลาย	7	8.75
มัธยมศึกษาตอนต้น	17	21.25
ประถมศึกษาตอนปลาย	31	38.75
ประถมศึกษาตอนต้น	18	22.5
ต่ำกว่าประถมศึกษา	4	5.00
<b>รวม</b>	<b>80</b>	

ที่มา : ฝ่ายบริหารทั่วไป ข้อมูล ณ วันที่ 31 มีนาคม พ.ศ.2561



ตารางที่ 68 แสดงข้อมูลภาระงานพนักงาน ปีการศึกษา 2560

วุฒิการศึกษา	จำนวน (คน)	คิดเป็นร้อยละ
ซ่อมบำรุง	8	10.00
สไตร์ช่าง	1	1.25
อาคารสถานที่	27	33.75
อาคารสถานที่ (อนุบาล)	3	3.75
โภชนาการ	36	45.00
บ้านอธิการ	2	2.50
ขับรถ	3	3.75
<b>รวม</b>	<b>80</b>	

ที่มา : ฝ่ายบริหารทั่วไป ข้อมูล ณ วันที่ 31 มีนาคม พ.ศ.2561

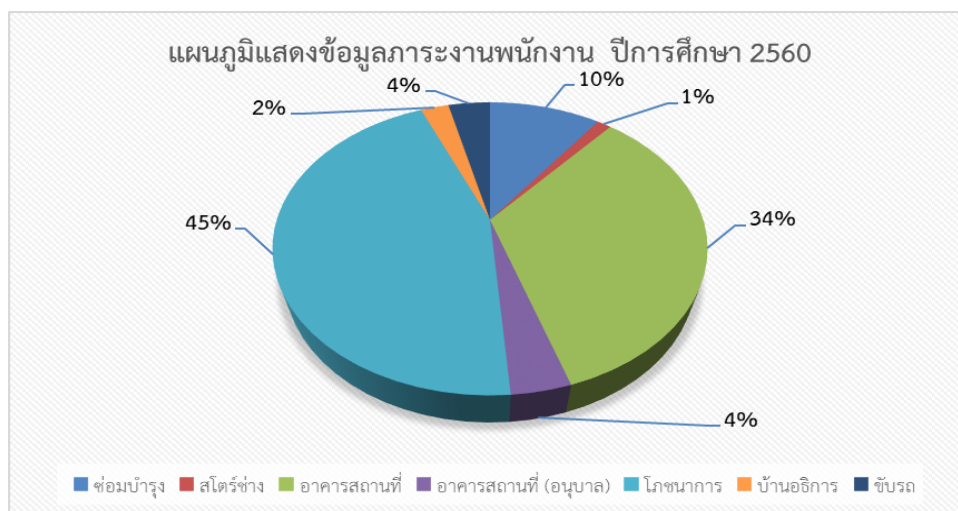

## 4.4 ข้อมูลนักเรียน

ตารางที่ 69 รายงานสถิติแสดงจำนวนนักเรียนชาย - หญิง ปีการศึกษา 2560  
ตั้งแต่ชั้น : อนุบาลปีที่ 1 ถึง : มัธยมศึกษาปีที่ 6

ระดับชั้น	จำนวนนักเรียน		รวม(คน)
	เพศ		
	ชาย	หญิง	
อนุบาลปีที่ 1	121	100	221
อนุบาลปีที่ 2	118	121	239
อนุบาลปีที่ 3	136	100	236
<b>รวม</b>	<b>375</b>	<b>321</b>	<b>696</b>
ประถมศึกษาปีที่ 1	157	123	280
ประถมศึกษาปีที่ 2	164	111	275
ประถมศึกษาปีที่ 3	148	123	271
ประถมศึกษาปีที่ 4	150	122	272
ประถมศึกษาปีที่ 5	178	108	286
ประถมศึกษาปีที่ 6	170	124	294
<b>รวม</b>	<b>967</b>	<b>711</b>	<b>1,678</b>
มัธยมศึกษาปีที่ 1	161	120	281
มัธยมศึกษาปีที่ 2	172	67	239
มัธยมศึกษาปีที่ 3	159	82	241
<b>รวม</b>	<b>492</b>	<b>269</b>	<b>761</b>
มัธยมศึกษาปีที่ 1	108	84	193

ระดับชั้น	จำนวนนักเรียน		รวม(คน)
	เพศ		
	ชาย	หญิง	
มัธยมศึกษาปีที่ 2	116	74	190
มัธยมศึกษาปีที่ 3	118	86	204
<b>รวม</b>	<b>342</b>	<b>244</b>	<b>586</b>
<b>รวมทั้งสิ้น</b>	<b>2,176</b>	<b>1,572</b>	<b>3,721</b>

ที่มา : งานทะเบียนข้อมูล ณ วันที่ 10 พฤศจิกายน 2560

ตารางที่ 70 แสดงข้อมูลเปรียบเทียบจำนวนนักเรียนระดับอนุบาล ระหว่างปีการศึกษา 2558-2560

ระดับชั้น	ปีการศึกษา 2558			ปีการศึกษา 2559			ปีการศึกษา 2560		
	ชาย	หญิง	รวม	ชาย	หญิง	รวม	ชาย	หญิง	รวม
อนุบาล 1	138	90	228	108	110	218	121	100	221
อนุบาล 2	131	100	231	140	96	236	118	121	239
อนุบาล 3	131	87	218	133	107	240	136	100	236
<b>รวมทั้งสิ้น</b>	<b>400</b>	<b>277</b>	<b>677</b>	<b>381</b>	<b>313</b>	<b>694</b>	<b>377</b>	<b>323</b>	<b>696</b>

ที่มา : งานทะเบียนข้อมูล ณ วันที่ 10 พฤศจิกายน 2560

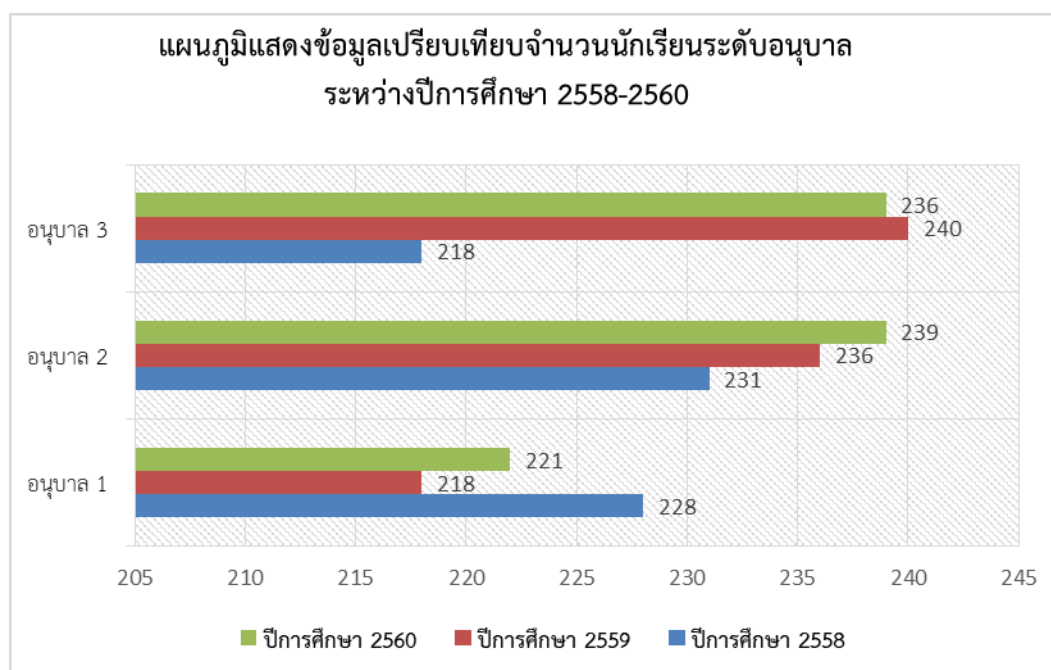

ตารางที่ 71 แสดงข้อมูลเปรียบเทียบจำนวนนักเรียนระดับประถมศึกษา ระหว่างปีการศึกษา 2558-2560

ระดับชั้น	ปีการศึกษา 2558			ปีการศึกษา 2559			ปีการศึกษา 2560		
	ชาย	หญิง	รวม	ชาย	หญิง	รวม	ชาย	หญิง	รวม
ประถมศึกษาปีที่ 1	145	125	270	161	108	269	157	123	280
ประถมศึกษาปีที่ 2	149	111	260	147	122	269	164	111	275
ประถมศึกษาปีที่ 3	182	108	290	151	117	268	148	123	271
ประถมศึกษาปีที่ 4	165	126	291	183	109	292	150	122	272
ประถมศึกษาปีที่ 5	181	138	319	169	124	293	178	108	286
ประถมศึกษาปีที่ 6	209	75	284	179	138	317	170	124	294
รวมทั้งสิ้น	1,031	683	1,714	990	718	1,708	967	711	1,678

ที่มา : งานทะเบียนข้อมูล ณ วันที่ 10 พฤศจิกายน 2560

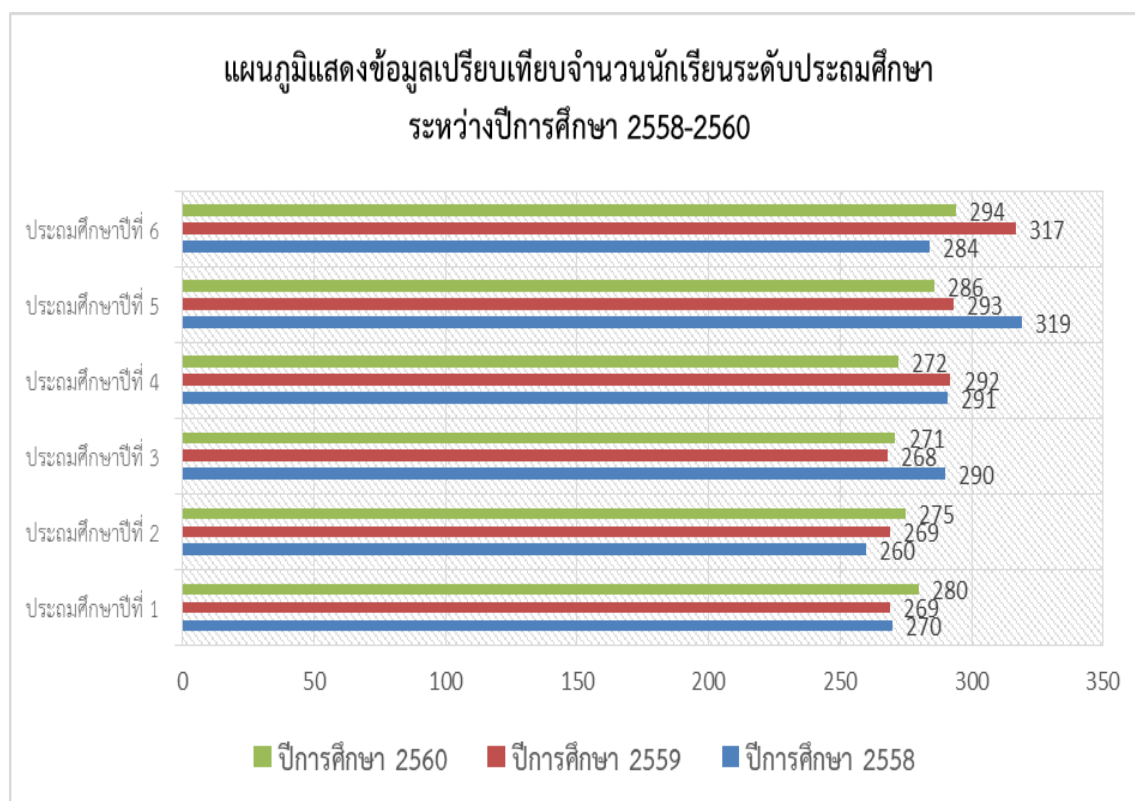

ตารางที่ 72 แสดงข้อมูลเปรียบเทียบจำนวนนักเรียนระดับมัธยมศึกษา ระหว่างปีการศึกษา 2558-2560

ระดับชั้น	ปีการศึกษา 2558			ปีการศึกษา 2559			ปีการศึกษา 2560		
	ชาย	หญิง	รวม	ชาย	หญิง	รวม	ชาย	หญิง	รวม
มัธยมศึกษาปีที่ 1	163	84	247	173	69	242	161	120	281
มัธยมศึกษาปีที่ 2	139	86	225	163	89	252	172	67	239

ระดับชั้น	ปีการศึกษา 2558			ปีการศึกษา 2559			ปีการศึกษา 2560		
	ชาย	หญิง	รวม	ชาย	หญิง	รวม	ชาย	หญิง	รวม
มัธยมศึกษาปีที่ 3	160	65	225	136	86	222	159	82	241
มัธยมศึกษาปีที่ 4	128	88	216	121	72	193	108	84	192
มัธยมศึกษาปีที่ 5	87	63	150	120	88	208	116	74	190
มัธยมศึกษาปีที่ 6	110	61	171	86	61	147	118	86	204
รวมทั้งสิ้น	787	447	1,234	799	465	1,264	834	513	1,347

ที่มา : งานทะเบียนข้อมูล ณ วันที่ 10 พฤศจิกายน 2560

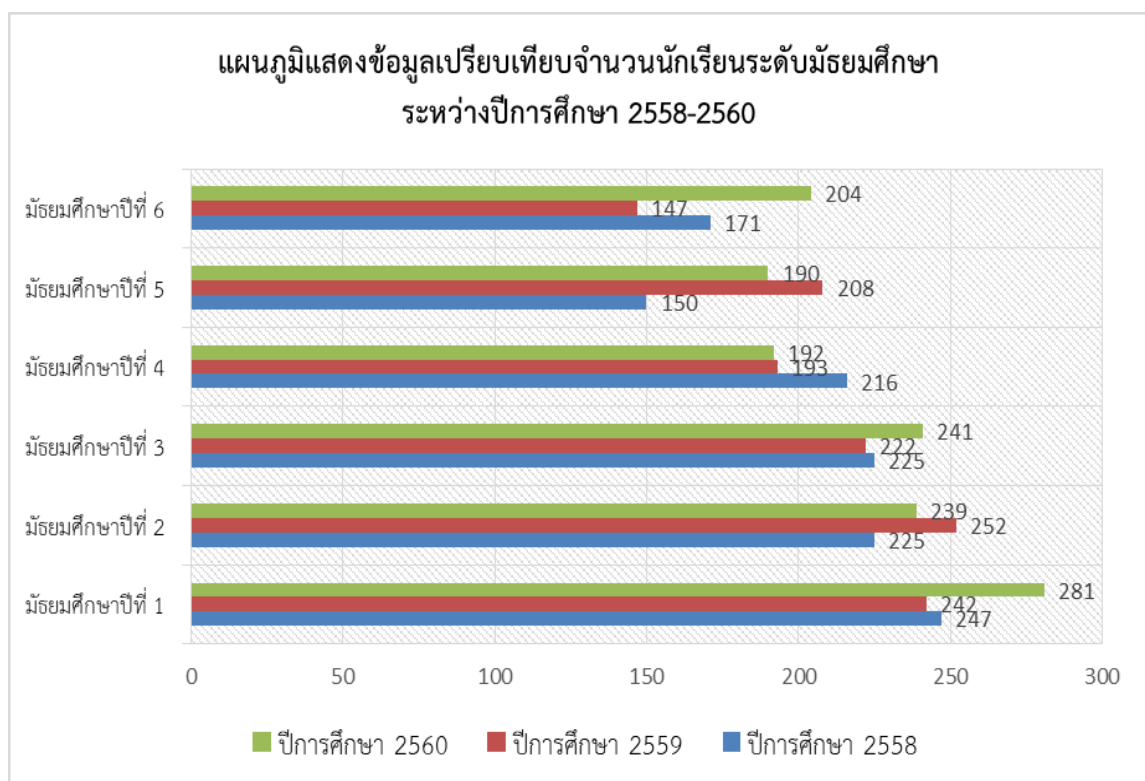



## 4.5 การพัฒนาบุคลากร

ตารางที่ 73 สรุปการพัฒนาบุคลากรด้านผู้บริหาร ปีการศึกษา 2560

ลำดับ ที่	เรื่อง	สถานที่	ผู้เข้าอบรม		คิดเป็น ร้อยละ
			จำนวนครูที่ ได้รับการอบรม (คน)	จำนวนครูที่ เข้าอบรม (คน)	
1	สัมมนาประจำปี2560และร่วม ประชุมใหญ่สามัญประจำปี	โรงแรมเอเชียพญา	13	2	5
2	ประชุมอนุกรรมการงานมาตรฐาน คุณภาพการศึกษาโรงเรียนในเครือ มูลนิธิ	มูลนิธิเซนต์คาเบรียล แห่งประเทศไทย	5	5	100
3	สัมมนาคณะกรรมการและครูผู้ร่วม บริหารประจำปีการศึกษา2560	ณ ห้องประชุม โรงเรียนเซนต์คา เบรียล	13	13	100

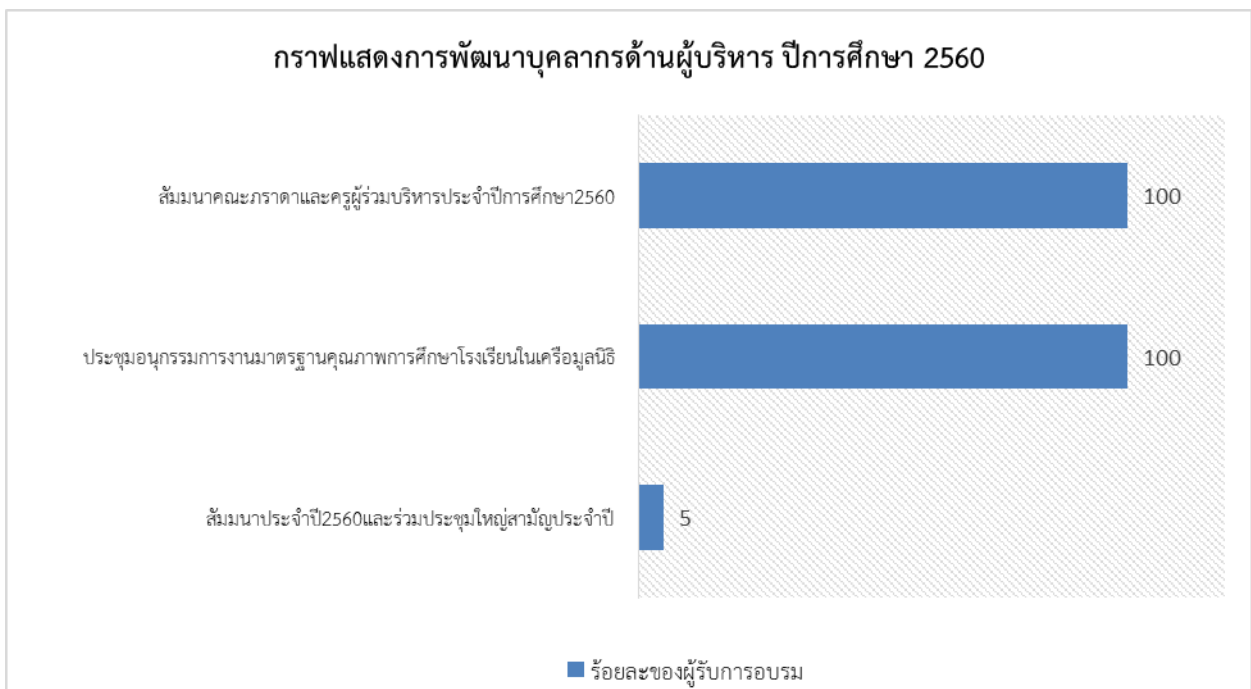

ตารางที่ 74   สรุปการพัฒนาบุคลากร (จำนวนคน-ชั่วโมง อบรม สัมมนา) ปีการศึกษา 2560  
(การอบรมภายในสถานศึกษา)

ลำดับ ที่	เรื่อง	สถานที่	ผู้เข้าอบรม		คิดเป็น ร้อยละ
			จำนวนครู ที่ต้องได้รับการ อบรม (คน)	จำนวนครู ที่เข้าอบรม (คน)	
1	การพัฒนาหลักสูตรปฐมวัย	หอประชุมอาคาร 40 ปี โรงเรียนอัสสัมชัญระยอง	44	21	48
2	การต่อยอดงานวิจัยเพื่อการพัฒนา องค์ความรู้ที่ยั่งยืน	หอประชุมอาคาร 40 ปี โรงเรียนอัสสัมชัญระยอง	227	178	78.41
3	อบรม 7 habit Education	หอประชุมอาคาร 40 ปี โรงเรียนอัสสัมชัญระยอง	227	227	100
4	สัมมนาก่อนเปิดภาคเรียน	หอประชุมอาคาร 40 ปี โรงเรียนอัสสัมชัญระยอง	227	214	94.27
5	คณิตคิดเลขเร็วหลักสูตร (ระดับอนุบาล-ประถม)	ห้องประชุม 2 อาคารส่งเกล้าสุนทร โรงเรียนอัสสัมชัญระยอง	45	45	100
6	การประกันคุณภาพภายใน	หอประชุมอาคาร 40 ปี โรง เรียนอัสสัมชัญระยอง	227	210	92.51
7	อบรมจินตคณิตหลักสูตรปฐมวัย	ห้องประชุมอาคาร เดอ มงฟอร์ต โรงเรียนอัสสัมชัญระยอง	51	51	100
8	อบรมการพัฒนาการด้าน EFเด็ก ปฐมวัยก้าวแรกสู่ความสำเร็จ	ห้องประชุมอาคาร เดอ มงฟอร์ต โรงเรียนอัสสัมชัญระยอง	51	51	100
9	ก้าวหน้า ก้าวไกล ก้าวที่ยิ่งใหญ่ สู่ ๖ ทศวรรษ อัสสัมชัญระยอง	ณ คักดีสายธารรีสอร์ท จ.ระยอง	80	80	100
10	อบรมโครงการเสริมสร้าง อุดมการณ์ รักชาติ ศาสนา และ เทิดทูนสถาบัน	หอประชุมอาคาร 40 ปี โรงเรียนอัสสัมชัญระยอง	227	187	82.37
11	อบรมการใช้ศิลปะอย่างมี หลักเกณฑ์	ห้องประชุม 1 อาคารส่งเกล้าสุนทร โรงเรียนอัสสัมชัญระยอง	9	9	100
12	อบรมการจัดทำหลักสูตรปฐมวัย	ห้องประชุม 2 อาคารส่งเกล้าสุนทร โรงเรียนอัสสัมชัญระยอง	44	43	97.27
13	อบรมคุณค่าพระวรสารกับ การศึกษาในโรงเรียนคาทอลิก	หอประชุมอาคาร 40 ปี โรงเรียนอัสสัมชัญระยอง	230	222	97
14	การประเมินโรงเรียนเอกชนสู่ มาตรฐานสากลของ สช.	หอประชุมอาคาร 40 ปี โรงเรียนอัสสัมชัญระยอง	230	199	87

ที่มา : งานพัฒนาบุคลากร ณ วันที่ 28 เมษายน 2561

กราฟแสดงการพัฒนาบุคลากร (การอบรมภายในสถานศึกษา)  
ปีการศึกษา 2560

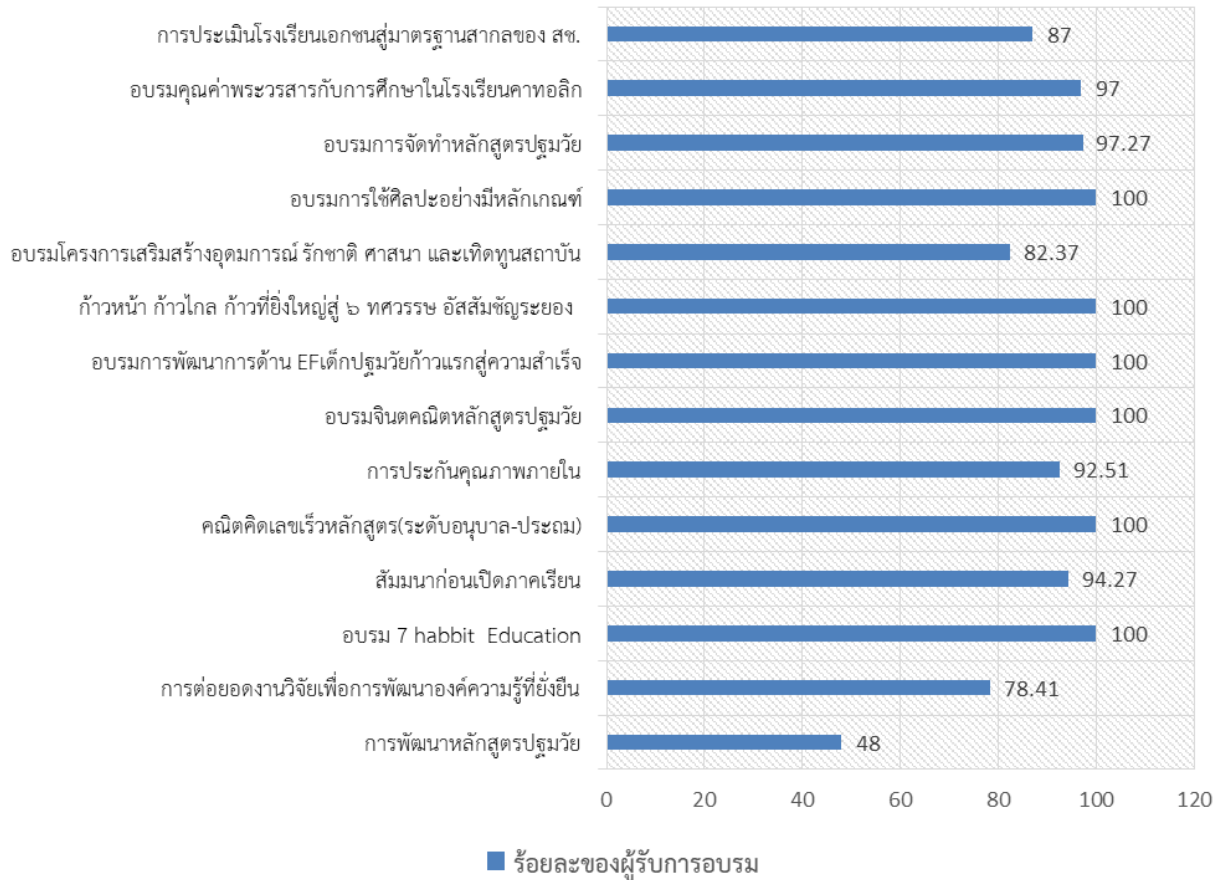

ตารางที่ 75 สรุปการพัฒนาบุคลากร (จำนวนคน-ชั่วโมง อบรม สัมมนา) ปีการศึกษา 2560  
(การอบรมภายนอกสถานศึกษา)

ลำดับที่	เรื่อง	สถานที่	จำนวนผู้เข้าอบรม		คิดเป็นร้อยละ
			จำนวนครูที่ต้องได้รับการอบรม (คน)	จำนวนครูที่เข้าอบรม (คน)	
1	โครงการชี้แจงให้ความรู้งานประกันสังคม ประจำปีการศึกษา 2560	โรงแรม คามิโอ้	2	2	100
2	การจัดการเรียนรู้แบบโครงการตามแนวทางโครงการบ้านนักวิทยาศาสตร์น้อยแห่งประเทศไทย	นานมีบุ๊ค เฮ้า	51	2	3.92

ลำดับ ที่	เรื่อง	สถานที่	จำนวนผู้เข้าอบรม		คิดเป็น ร้อยละ
			จำนวนครู ที่ต้องได้รับการอบรม (คน)	จำนวนครู ที่เข้าอบรม (คน)	
3	สัมมนาเชิงปฏิบัติการ หน่วยงานอภิบาล ครั้งที่1/60	ณ มุลินนิเซนต์คา เบรียลแห่งประเทศไทย	22	2	9.09
4	ฟื้นฟูจิตใจครูองค์กร คาทอลิก เรื่อง การอภิบาล เยาวชนในยุค 4.0	ณ ทีเฮ้าส์ บางคล้า จ. ฉะเชิงเทรา	22	3	13.63
5	ประชุมชี้แจงสถาน ประกอบการเกี่ยวกับการ ปฏิบัติตามกฎหมายการจ้าง งานคนพิการ	โรงแรมโกลเด้นซิตี	9	1	11.11
6	การประชุมแก้ไขตำรากลาง ภาษาอังกฤษ 4 รายวิชา	ณ ห้องประชุมศูนย์วิชาการ และนันทนาการ	6	6	100
7	สัมมนา หัวข้อนักการศึกษา กับเรื่องนารัฐสิทธิเด็ก	อาคารมูลนิธิคณะเซนต์ คาเบรียลแห่งประเทศไทย	2	2	100
8	อบรมเชิงปฏิบัติการ ครู สนุกคิดไขความลับสอนวิทย์ ด้วยการทดลองสุดท้าทาย	นานมีบุ๊ค	43 (ครูอนุบาล)	2	4.65
9	อบรมเชิงปฏิบัติการงาน ด้านการบริหารจัดการ บุคลากรทางการศึกษาของ สถานศึกษาเอกชน	ณ ห้องประชุม สฟป. ระยอง เขต 1	14	14	100
10	อบรมเทคนิคการสอน STEMสำหรับอาจารย์ใน โครงการ EF,MEF	ณ โรงแรมโกลเด้นซิตี อ. เมือง จ.ระยอง	11	3	27.27
11	อบรมเชิงปฏิบัติการรักษ์ ภาษาไทย	ณ ห้องประชุม วิทยาลัยเทคโนโลยี ไออาร์ซีพี	11	11	100
12	ปฐมนิเทศครูใหม่ประจำปี การศึกษา 2560	ณ ศูนย์วิชาการและ นันทนาการเซนต์คาเบรียล	15	2	13.33
13	อบรมเรื่องสิทธิ ประกันสังคมครุ 60	ณ โรงแรมสตาร์ จังหวัดระยอง	9	1	11.11
14	สัมมนาเรื่องการจัด การศึกษาตามแนวมงฟอร์ต ในยุคไทยแลนด์ 4.0 (2-4 ต.ค.60)	ณ โรงเรียนเซนต์คาเบรียล	13	13	100

ลำดับ ที่	เรื่อง	สถานที่	จำนวนผู้เข้าอบรม		คิดเป็น ร้อยละ
			จำนวนครู ที่ต้องได้รับการอบรม (คน)	จำนวนครู ที่เข้าอบรม (คน)	
15	อบรมการใช้โปรแกรม รายงานผลการแข่งขันผ่าน ระบบออนไลน์งาน ศิลปหัตถกรรม	ณ ห้องประชุมหลวงพ้อ เสียนมีสบาย	2	1	50
16	ฟังการเสวนา “ประเทศไทย ต้องการนักเรียนแบบไหน ในปี2575”	ณ ห้องประชุมโรงเรียน อัสสัมชัญ ถนนเจริญกรุง	13	8	61.53
17	การประชุมแนวทางการ ดำเนินงานนิเทศและวิจัย	ณ อาคารมูลนิธิคณะเซนต์ คาเบรียลแห่งประเทศไทย	7	7	100
18	อบรมหลักสูตรแกนกลาง ฉบับปรับปรุงพ.ศ 2560 การจัดทำหลักสูตร สถานศึกษาและการจัดทำ ข้อสอบกลาง 8 โรงเรียน	ณ อาคารมูลนิธิคณะเซนต์ คาเบรียลแห่งประเทศไทย	5	5	100
19	การพัฒนาการศึกษาเพื่อ ยกระดับผลสัมฤทธิ์ทางการ เรียนให้บรรลุมาตรฐาน ตัวชี้วัดในทุกกลุ่มสาระ	ณ ห้องแกรนด์ บอลรูม (ทาวน์ อิน ทาวน์ พญา)	14	14	100
20	ประชุมการวางแผนการ ขับเคลื่อนการจัดทำแผน ยุทธศาสตร์การศึกษา จังหวัดระยอง	ณ ห้องประชุมชั้น 4 อาคาร บริหารการศึกษา มหาวิทยาลัยพระจอมเกล้า พระนครเหนือ	3	2	66.66
21	โครงการเผยแพร่ความรู้ทางการ ปฏิบัติไวโอลิน	ห้องแสดงดนตรีชั้น 11 มหาวิทยาลัยศรีนครินทรวิโรฒ	13	2	15.38
22	อบรมครูสอนภาษาจีนสัญชาติ ไทย “Improving Chinese Teacher”	ณ มหาวิทยาลัย อัสสัมชัญ วิทยาเขตสุวรรณภูมิ	5	3	60
23	โครงการพัฒนาระบบขนส่ง สาธารณะตามแนวคิดการ พัฒนาพื้นที่รอบสถานีขนส่ง มวลชน	ห้องประชุมสรั้อยเพชรชั้น 2 โรงแรมโกลเด้น ซิตี้ ระยอง	3	2	66.66
24	เข้าร่วมรับฟังการนำเสนอด้วย วาจา	โรงเรียนกำเนิดวิทย์	9	1	11.11
25	เข้าร่วมฟังการประชุมชี้แจงแนว ทางการดำเนินงานสนอง พระราชดำริโครงการอนุรักษ์ พันธุกรรมพืชอันเนื่องมาจาก พระราชดำริ	ณ ห้องประชุมภัคดีศรีสงคราม ศาลากลางจังหวัดระยอง	9	1	11.11

ลำดับ ที่	เรื่อง	สถานที่	จำนวนผู้เข้าอบรม		คิดเป็น ร้อยละ
			จำนวนครู ที่ต้องได้รับการอบรม (คน)	จำนวนครู ที่เข้าอบรม (คน)	
26	ฝึกอบรมบุคลากรทางลูกเสือ ชั้นผู้ช่วยหัวหน้าผู้ให้การ ฝึกอบรมลูกเสือ(A.L.T.C)	ค่ายวิชราวุธ อำเภอศรีราชา จังหวัดชลบุรี	60	1	1.66
27	ประชุมคณะกรรมการบริหาร สมาคมธรรมศาสตร์ครั้งที่ 4	ณ หอประชุมอาเวมารีอา ชั้น 4 อาคาร สิริินธร โรงเรียน อัสสัมชัญนครราชสีมา	13	1	7.69
28	เข้าร่วมอบรมTraining the Trainer	ณ อำเภอ หาดใหญ่ จังหวัด สงขลา	9	2	22.22
29	สัมมนาเชิงปฏิบัติการจัดทำแผน ยุทธศาสตร์จังหวัดระยอง	ณ โรงแรมโกลเด้นซิตี จังหวัด ระยอง	3	2	66.66
30	การประชุมกำหนดแนวทาง พัฒนาตำรากลางวิชา คณิตศาสตร์และวิทยาศาสตร์	ณ ห้องประชุมอาคารมูลนิธิ คณะเซนต์คาเบรียล	5	5	100
31	การพัฒนาการศึกษาเอกชนใน พื้นที่เขตพัฒนาพิเศษภาค ตะวันออก	ณ โรงแรมแอมบาสเดอร์ จังหวัดชลบุรี	13	1	7.69
32	สัมมนาเชิงปฏิบัติการงาน อภิบาล	ณ หาดหญ่ทัย อำเภอ ชะอำ จังหวัดเพชรบุรี	20	4	4.65
33	ทิศทางเป้าหมายการจัด การศึกษาปฐมวัย	ณ โรงแรมโกลเด้นซิตี จังหวัด ระยอง	43	2	4.65

ที่มา : งานพัฒนาบุคลากร ณ วันที่ 28 เมษายน 2561

กราฟแสดงการพัฒนาบุคลากร (จำนวนคน-ชั่วโมง อบรม สัมมนา) ปีการศึกษา 2560  
(การอบรมภายนอกสถานศึกษา)

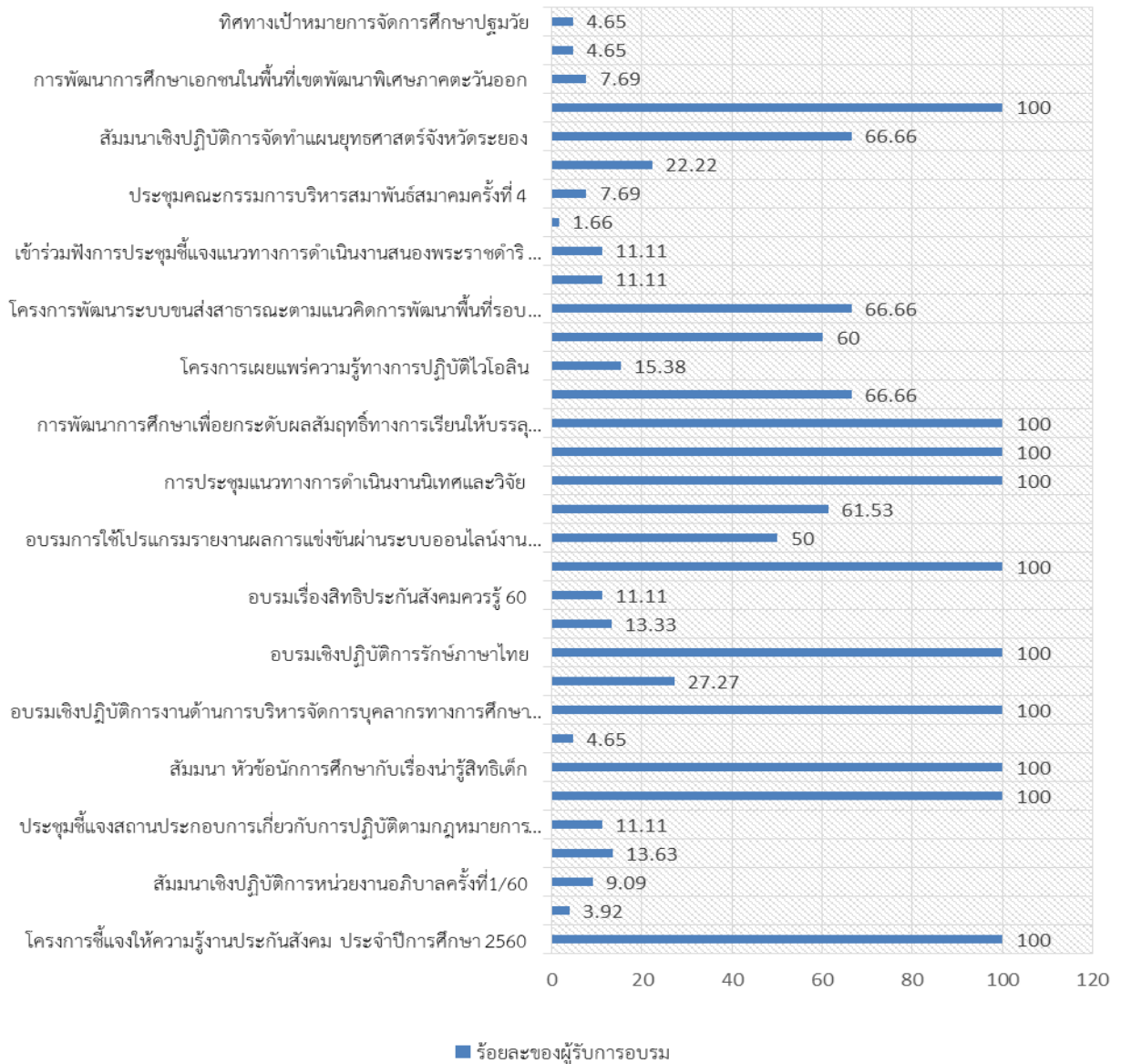

ตารางที่ 76      ศึกษาดูงานในประเทศ ปีการศึกษา 2560

ลำดับ ที่	เรื่อง	สถานที่	จำนวนผู้เข้าอบรม		คิดเป็น ร้อยละ
			จำนวนครู ที่ต้องได้รับการอบรม (คน)	จำนวนครู ที่เข้าอบรม (คน)	
1	STEM Robotics Education (6 กันยายน 2560)	ณ โรงเรียนอัสสัมชัญ บางรัก	6	6	100
2	พัฒนาและส่งเสริมความรู้ ทางด้านภาษาอังกฤษของนักเรียน ให้เป็นไปตามมาตรฐานที่ Cambridge กำหนด เพื่อเตรียม และศึกษาหลักสูตรการจัดการ เรียนรู้ IGCSE (6 พฤศจิกายน 2560)	ณ โรงเรียน ลานนา จังหวัด เชียงใหม่	6	6	10
3	โครงการวิทยาศาสตร์ (30 มกราคม 2561)	ณ โรงเรียนกำเนิดวิทย์ จังหวัดระยอง	4	4	100
4	จัดการศึกษาศตวรรษที่ 21 การ มุ่งเน้นสมรรถภาพสาขาวิชาชีพ และการจัดกิจกรรม ความถนัด และความสนใจเฉพาะทาง	ณ โรงเรียนแสงทอง หาดใหญ่ จังหวัด สงขลา	4	4	100

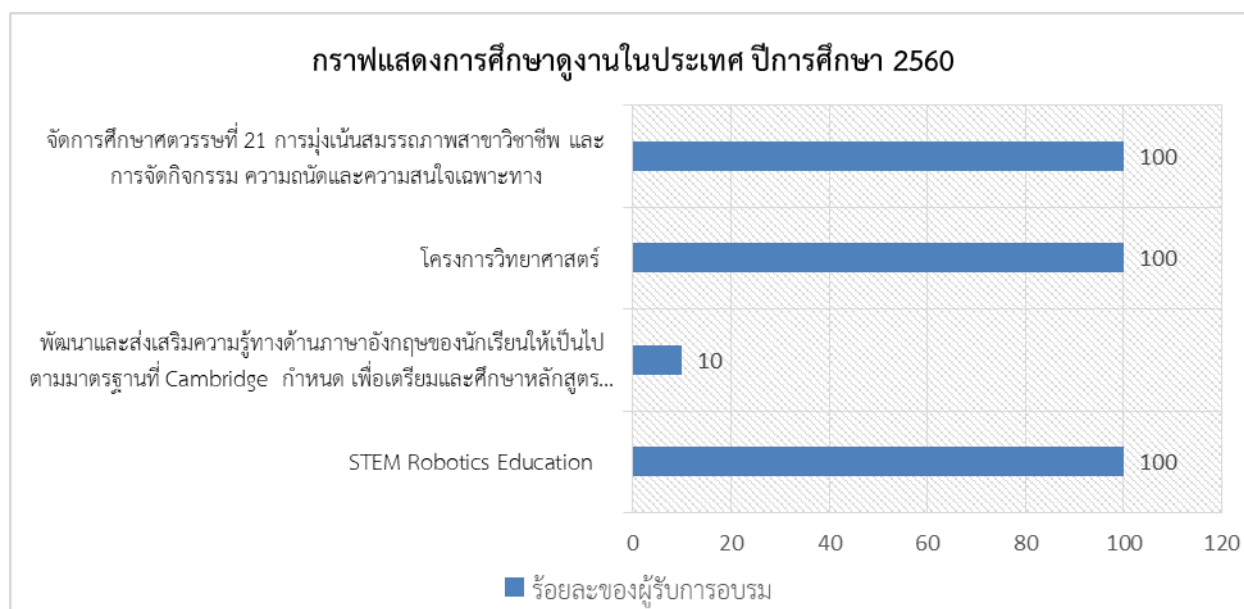



ตารางที่ 77      ศึกษาดูงานในประเทศ ปีการศึกษา 2560

ลำดับ ที่	เรื่อง	สถานที่	จำนวนผู้เข้าอบรม		คิดเป็น ร้อยละ
			จำนวนครู ที่ต้องได้รับการอบรม (คน)	จำนวนครู ที่เข้าอบรม (คน)	
1	ทัศนศึกษาดูงานการจัดการศึกษาของโรงเรียนและมหาวิทยาลัย ที่เมืองฉงฉิง ณ ประเทศสาธารณประชาชนจีน (ทำ MOU)	Habin Institute of Technology china ระหว่าง 20-25 ธ.ค.60	13	13	100
2	ศึกษาดูงานการจัดการศึกษาอย่างมีคุณภาพ	ณ ประเทศ รัสเซีย 7-14 ตุลาคม 61	1	1	100
3	ศึกษาดูงานการจัดการด้านการศึกษา	ณ ประเทศจีน เมืองเฉียนเหมิน 4-9 พ.ค. 61	13	13	100

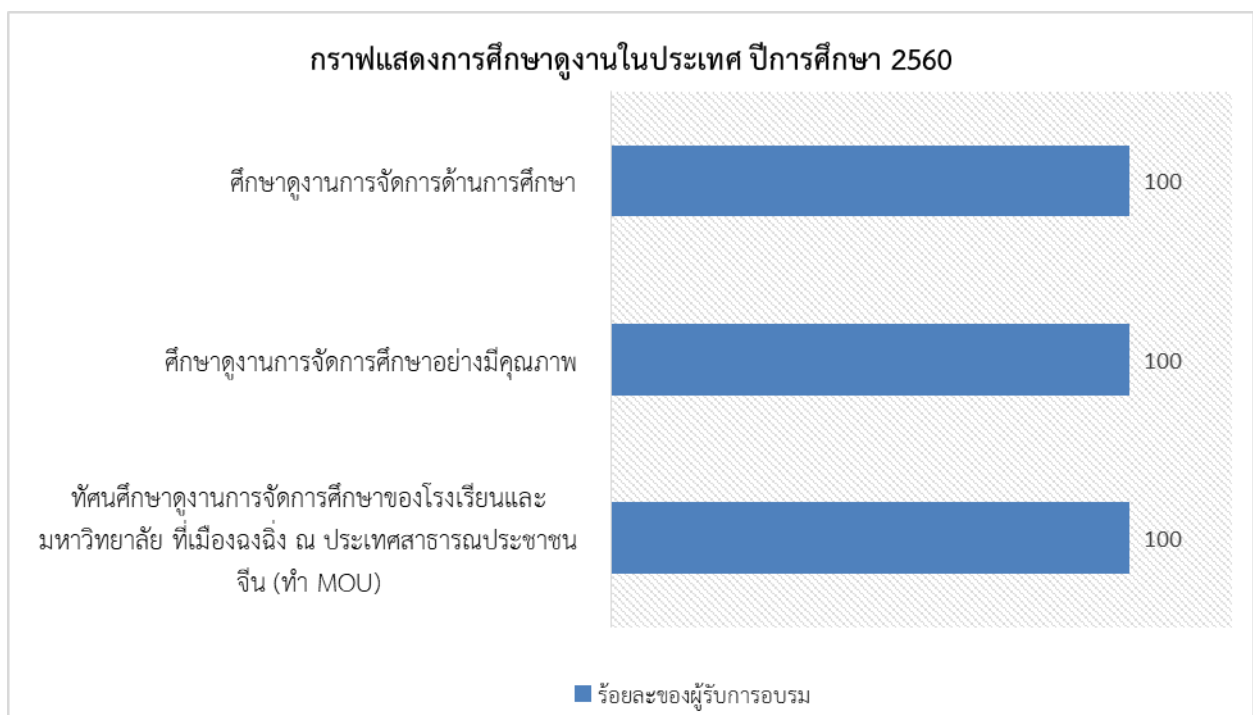

## บทที่ 5

### สารสนเทศเพื่อการรายงาน

สารสนเทศเพื่อการรายงานของโรงเรียนอัสสัมชัญระยอง ได้สรุปโดยแยกตามลำดับดังนี้

- 5.1 สรุปรายงานการประเมินตนเอง (SAR)
- 5.2 สรุปการสำรวจความพึงพอใจของผู้ที่เกี่ยวข้อง (Stakeholder)
- 5.3 สรุปผลการดำเนินงานตามเป้าหมายของแผนปฏิบัติการประจำปี

#### 5.1 สรุปรายงานการประเมินตนเอง (SAR)

ตารางที่ 78 แสดงผลสรุปรายงานการประเมินตนเอง (SAR) ระดับการศึกษาปฐมวัย

มาตรฐาน	คะแนน	ระดับคุณภาพ					การประกัน (1-5)
		ปรับปรุง	พอใช้	ดี	ดีมาก	ดีเยี่ยม	
<b>ด้านผู้เรียน</b>							
มาตรฐานที่ 1 เด็กมีพัฒนาการด้านร่างกาย	4.70					✓	มีมาตรฐาน
มาตรฐานที่ 2 เด็กมีพัฒนาการด้านอารมณ์และจิตใจ	4.74					✓	มีมาตรฐาน
มาตรฐานที่ 3 เด็กมีพัฒนาการด้านสังคม	4.74					✓	มีมาตรฐาน
มาตรฐานที่ 4 เด็กมีพัฒนาการด้านสติปัญญา	4.62					✓	มีมาตรฐาน
<b>ด้านคุณภาพการจัดการศึกษา</b>							
มาตรฐานที่ 5 ครูปฏิบัติงานตามบทบาทหน้าที่อย่างมีประสิทธิภาพและเกิดประสิทธิผล	19.25					✓	มีมาตรฐาน
มาตรฐานที่ 6 ผู้บริหารปฏิบัติงานตามบทบาทหน้าที่อย่างมีประสิทธิภาพและเกิดประสิทธิผล	17.65				✓		มีมาตรฐาน
มาตรฐานที่ 7 แนวการจัดการศึกษา	18.84					✓	มีมาตรฐาน
มาตรฐานที่ 8 สถานศึกษามีการประกันคุณภาพภายในของสถานศึกษาตามที่กำหนดในกฎกระทรวง	4.32				✓		มีมาตรฐาน
<b>ด้านการสร้างสังคมแห่งการเรียนรู้</b>							
มาตรฐานที่ 9 สถานศึกษามีการสร้าง ส่งเสริม สนับสนุน ให้สถานศึกษาเป็นสังคมแห่งการเรียนรู้	4.66					✓	มีมาตรฐาน
<b>ด้านอัตลักษณ์ของสถานศึกษา</b>							
มาตรฐานที่ 10 การพัฒนาสถานศึกษาให้บรรลุเป้าหมายตามปรัชญา วิสัยทัศน์ และจุดเน้นของการศึกษาปฐมวัย	4.50					✓	มีมาตรฐาน
<b>ด้านมาตรการส่งเสริม</b>							
มาตรฐานที่ 11 การพัฒนาสถานศึกษาตามนโยบายและแนวทางปฏิรูปการศึกษา เพื่อยกระดับคุณภาพให้สูงขึ้น	4.36				✓		มีมาตรฐาน
<b>รวมคะแนน</b>	<b>92.38</b>					✓	มีมาตรฐาน
ผลประเมินในภาพรวมทั้ง 11 มาตรฐาน =.....92.38..... มีคุณภาพระดับ.....ดีเยี่ยม.....							
ภาพรวมของมาตรฐานมีคุณภาพระดับดี 9 มาตรฐาน ใน 11 มาตรฐาน <input checked="" type="checkbox"/> ใช่ <input type="checkbox"/> ไม่ใช่ และ ไม่มีมาตรฐานใดอยู่ในระดับปรับปรุง <input type="checkbox"/> ใช่ <input type="checkbox"/> ไม่ใช่							
ในภาพรวมสถานศึกษาจัดการศึกษาปฐมวัย <input checked="" type="checkbox"/> มีมาตรฐานการจัดการศึกษา <input type="checkbox"/> ไม่มีมาตรฐานการจัดการศึกษา							

ตารางที่ 79 แสดงผลสรุปรายงานการประเมินตนเอง (SAR) ระดับประถมศึกษา-มัธยมศึกษา

มาตรฐาน	คะแนน	ระดับคุณภาพ					การประกัน (1-5)
		ปรับปรุง	พอใช้	ดี	ดีมาก	ดีเยี่ยม	
<b>ด้านผู้เรียน</b>							
มาตรฐานที่ 1 ผู้เรียนมีสุขภาพที่ดี และมีสุนทรีย์ภาพ	4.64					✓	มีมาตรฐาน
มาตรฐานที่ 2 ผู้เรียนมีคุณธรรม จริยธรรม และค่านิยมที่พึงประสงค์	4.91					✓	มีมาตรฐาน
มาตรฐานที่ 3 ผู้เรียนมีคุณธรรม จริยธรรม และค่านิยมที่พึงประสงค์	4.62					✓	มีมาตรฐาน
มาตรฐานที่ 4 ผู้เรียนมีความสามารถในการคิดอย่างเป็นระบบ คิดสร้างสรรค์ ตัดสินใจ แก้ปัญหาได้อย่างมีสติ สมเหตุผล	4.86					✓	มีมาตรฐาน
มาตรฐานที่ 5 ผู้เรียนมีความรู้และทักษะที่จำเป็นตามหลักสูตร	3.21			✓			มีมาตรฐาน
มาตรฐานที่ 6 ผู้เรียนมีทักษะในการทำงาน รักการทำงาน สามารถทำงานร่วมกับผู้อื่น ได้และมีเจตคติที่ดี ต่ออาชีพสุจริต	4.66					✓	มีมาตรฐาน
<b>ด้านคุณภาพการจัดการศึกษา</b>							
มาตรฐานที่ 7 ครูปฏิบัติงานตามบทบาทหน้าที่อย่างมีประสิทธิภาพและเกิดประสิทธิผล	9.04					✓	มีมาตรฐาน
มาตรฐานที่ 8 ผู้บริหารปฏิบัติงานตามบทบาทหน้าที่อย่างมีประสิทธิภาพและเกิดประสิทธิผล	9.11					✓	มีมาตรฐาน
มาตรฐานที่ 9 คณะกรรมการสถานศึกษา และผู้ปกครอง ชุมชนปฏิบัติงานตามบทบาทหน้าที่อย่างมีประสิทธิภาพและเกิดประสิทธิผล	4.22				✓		มีมาตรฐาน
มาตรฐานที่ 10 คณะกรรมการสถานศึกษา และผู้ปกครอง ชุมชนปฏิบัติงานตามบทบาทหน้าที่อย่างมีประสิทธิภาพและเกิดประสิทธิผล	9.48					✓	มีมาตรฐาน
มาตรฐานที่ 11 สถานศึกษามีการจัดสภาพแวดล้อมและการบริหารที่ส่งเสริมให้ผู้เรียนพัฒนาเต็มศักยภาพ	9.48					✓	มีมาตรฐาน
มาตรฐานที่ 12 สถานศึกษามีการประกันคุณภาพภายในของสถานศึกษาตามที่กำหนดในกฎกระทรวง	4.50					✓	มีมาตรฐาน
<b>ด้านการสร้างสังคมแห่งการเรียนรู้</b>							
มาตรฐานที่ 13 สถานศึกษามีการสร้าง ส่งเสริม สนับสนุน ให้สถานศึกษาเป็นสังคมแห่งการเรียนรู้	8.71				✓		มีมาตรฐาน
<b>ด้านอัตลักษณ์ของสถานศึกษา</b>							
มาตรฐานที่ 14 การพัฒนาสถานศึกษาให้บรรลุเป้าหมายตามวิสัยทัศน์ ปรัชญาและจุดเน้นที่กำหนดขึ้น	4.56					✓	มีมาตรฐาน
<b>ด้านมาตรการส่งเสริม</b>							
มาตรฐานที่ 15 การจัดกิจกรรมตามนโยบาย จุดเน้น แนวทางการปฏิรูปการศึกษาเพื่อพัฒนาและส่งเสริมสถานศึกษาให้ยกระดับคุณภาพสูงขึ้น	4.21				✓		มีมาตรฐาน
รวมคะแนน	90.21						มีมาตรฐาน
ผลประเมินในภาพรวมทั้ง 15 มาตรฐาน = .....90.21..... มีคุณภาพระดับ.....ดีเยี่ยม.....							
ภาพรวมของมาตรฐานมีคุณภาพระดับดี 13 มาตรฐาน ใน 15 มาตรฐาน <input checked="" type="checkbox"/> ใช่ <input type="checkbox"/> ไม่ใช่ และไม่มีมาตรฐานใดอยู่ในระดับปรับปรุง <input type="checkbox"/> ใช่ <input type="checkbox"/> ไม่ใช่							
ในภาพรวมสถานศึกษาจัดการศึกษา <b>ขั้นพื้นฐาน</b> <input checked="" type="checkbox"/> มีมาตรฐานการจัดการศึกษา <input type="checkbox"/> ไม่มีมาตรฐานการจัดการศึกษา							

## 5.2 สรุปการสำรวจความพึงพอใจของผู้ที่เกี่ยวข้อง (Stakeholder)

### สำรวจความพึงพอใจและความคิดเห็นของผู้ปกครอง ที่มีต่อคุณภาพการจัดการศึกษาของ โรงเรียนอัสสัมชัญระยอง

ปีการศึกษา 2560 การสำรวจความคาดหวังของนักเรียน ครู ผู้ปกครอง และชุมชนที่มีต่อการบริหารจัดการด้านการศึกษารวมทั้งของโรงเรียนอัสสัมชัญระยอง โดยจำแนกตามเพศ สถานภาพ ระดับการศึกษา อาชีพ และความสัมพันธ์กับนักเรียนของผู้ปกครอง ครู ผู้เรียน และชุมชน ตลอดจนวัตถุประสงค์ของการจัดการศึกษาของโรงเรียน ซึ่งมีผลสรุปการวิจัยดังนี้

#### บทคัดย่องานวิจัย

#### เรื่อง สำรวจความคาดหวังของนักเรียน ครูผู้ปกครอง และชุมชนที่มีต่อการบริหารจัดการด้านการศึกษา ของโรงเรียนอัสสัมชัญระยอง

การวิจัยครั้งนี้ มีวัตถุประสงค์เพื่อการสำรวจความคาดหวังของนักเรียน ครู ผู้ปกครอง และชุมชนที่มีต่อการบริหารจัดการด้านการศึกษารวมทั้งของโรงเรียนอัสสัมชัญระยอง โดยจำแนกตามเพศ สถานภาพ ระดับการศึกษา อาชีพ และความสัมพันธ์กับนักเรียนของผู้ปกครอง ครู ผู้เรียน และชุมชน เพื่อศึกษาเปรียบเทียบความคาดหวังเป็นรายด้านของโรงเรียนอัสสัมชัญระยองในปัจจุบัน บริหารงานโรงเรียนอัสสัมชัญระยองในปัจจุบันและในอนาคต

จากผลการศึกษาวิจัย การวิจัยครั้งนี้ ผู้วิจัยได้ทำการเก็บรวบรวมข้อมูลจาก ผู้ปกครอง ครู นักเรียนและชุมชน ส่วนใหญ่เป็นเพศหญิง จำนวน 581 คน คิดเป็นร้อยละ 69.33 และเพศชาย 257 คน คิดเป็นร้อยละ 30.67 มีสถานภาพ ดังนี้ นักเรียน จำนวน 322 คน คิดเป็นร้อยละ 38.42 คน ครู จำนวน 202 คิดเป็นร้อยละ 24.11 ผู้ปกครอง จำนวน 307 คน คิดเป็นร้อยละ 36.33 และชุมชน จำนวน 7 คน คิดเป็นร้อยละ 0.84 นักเรียน ครู ผู้ปกครองและชุมชน มีระดับการศึกษาที่แตกต่างกัน ครูจบการศึกษาระดับอนุปริญญา/ปวส. จำนวน 6 คน คิดเป็นร้อยละ 3 ปริญญาตรี 179 คน คิดเป็นร้อยละ 88.60 ปริญญาโท 17 คน คิดเป็นร้อยละ 17 สำหรับผู้ปกครองส่วนใหญ่จบการศึกษาในระดับปริญญาตรีและปริญญาโท แสดงให้เห็นว่าผู้ปกครองมีความสัมพันธ์กับนักเรียน เป็นพ่อ/แม่ จำนวน 300 คน คิดเป็นร้อยละ 97.72 เป็นญาติ (ปู่/ย่า/ตา/ยาย/ลุง/ป้า/น้า/อา) จำนวน 7 คน คิดเป็นร้อยละ 2.28

#### ด้านการบริหารจัดการ

ด้านการบริหารจัดการ ผู้ปกครอง ครู นักเรียนและชุมชน มีความคาดหวังที่มีต่อการบริหารจัดการด้านการศึกษารวมทั้งของโรงเรียนในเรื่อง โรงเรียนมีวิสัยทัศน์ พันธกิจ และเป้าประสงค์ในการพัฒนาโรงเรียนที่ชัดเจนมีความคาดหวังในระดับมาก มีค่าเฉลี่ย 4.16 มีความคาดหวังอยู่ในระดับมากที่สุด

#### ด้านการบริหารวิชาการ

ด้านการบริหารงานวิชาการ ผู้ปกครอง ครู นักเรียนและชุมชน มีความคาดหวังที่มีต่อการบริหารจัดการด้านการศึกษารวมทั้งของโรงเรียน เรื่องครูจัดการเรียนการสอน มุ่งเน้นให้นักเรียนมีความรู้ความสามารถทางด้าน

คอมพิวเตอร์ + STEM โรงเรียนส่งเสริมให้ครูและนักเรียนได้ใช้แหล่งเรียนรู้ทั้งในและนอกสถานศึกษาเพื่อพัฒนาการเรียนรู้ โดยมีค่าเฉลี่ย 4.17 มีความคาดหวังอยู่ในระดับมาก

### **ด้านงานปกครอง**

ด้านงานปกครอง ผู้ปกครอง ครู นักเรียนและชุมชน มีความคาดหวังที่มีต่อการบริหารจัดการด้านการศึกษาของโรงเรียนในเรื่อง โรงเรียนมีการแจ้งการขาดเรียนของนักเรียนให้ผู้ปกครองทันทีที่นักเรียนขาดเรียน โดยแจ้งผ่าน SMS มีค่าเฉลี่ย 4.57 มีความคาดหวังอยู่ในระดับมากที่สุด

### **ด้านงานกิจกรรม**

ด้านงานกิจกรรม ผู้ปกครอง ครู นักเรียนและชุมชน มีความคาดหวังที่มีต่อการบริหารจัดการด้านการศึกษาของโรงเรียนในเรื่อง ท่านมีโอกาสร่วมมือและสนับสนุนการจัดกิจกรรมของโรงเรียนโดยมีค่าเฉลี่ย 4.52 นักเรียนมีความคาดหวังในระดับมาก

### **ด้านงานบุคคล**

ด้านงานบุคคล ผู้ปกครอง ครู นักเรียนและชุมชน มีความคาดหวังที่มีต่อการบริหารจัดการด้านการศึกษาของโรงเรียนในเรื่อง แต่งกายเรียบร้อยเป็นแบบอย่างที่ดีแก่นักเรียน โดยมีค่าเฉลี่ย 4.49 มีความคาดหวังในระดับมาก

### **ด้านงานอาคารสถานที่**

ด้านงานอาคารสถานที่ ผู้ปกครอง ครู นักเรียนและชุมชน มีความคาดหวังที่มีต่อการบริหารจัดการด้านการศึกษาของโรงเรียนในเรื่อง โรงเรียนมีอาคารเรียน อาคารประกอบที่เหมาะสมและเพียงพอ สะอาดและปลอดภัยต่อนักเรียน โดยมีค่าเฉลี่ย 4.45 มีความคาดหวังในระดับมาก

### **ด้านการบริหารงานงบประมาณ**

ด้านการบริหารงบประมาณ ผู้ปกครอง ครู นักเรียนและชุมชน มีความคาดหวังที่มีต่อการบริหารจัดการด้านการศึกษาของโรงเรียนในเรื่อง โรงเรียนมีการจัดทำแผนปฏิบัติการประจำปี เพื่อจัดสรรงบประมาณ โดยขอความเห็นชอบจากคณะกรรมการสถานศึกษา ค่าเฉลี่ย 4.34 มีความคาดหวังในระดับมาก

### **ด้านช่องทางการรับรู้ข่าวสาร**

ด้านช่องทางการรับรู้ข่าวสาร ผู้ปกครอง ครู นักเรียนและชุมชน มีความคาดหวังที่มีต่อการบริหารจัดการด้านการศึกษาของโรงเรียนในเรื่อง โรงเรียนมีการโฆษณา ประชาสัมพันธ์อย่างสม่ำเสมอ เช่น ฝ่าพับแนะนำโรงเรียนและหลักสูตร การส่งวารสาร Website ของโรงเรียน ป้ายโฆษณาต่าง ๆ ค่าเฉลี่ย 4.42 มีความคาดหวังในระดับมาก

### **เปรียบเทียบรายด้าน**

พบว่า มีค่าเฉลี่ยรวม 4.31 โดยทำการเรียง 3 อันดับแรก ได้แก่ อันดับที่ 1 ด้านการบริหารงานปกครอง มีค่าเฉลี่ย 4.48 อันดับที่ 2 ด้านการบริหารงานบุคคล มีค่าเฉลี่ย 4.43 และอันดับที่ 3 ด้านการบริหารงานกิจกรรม มีค่าเฉลี่ย 4.40

### 5.3 สรุปผลการดำเนินงานตามแผนพัฒนาคุณภาพ ประจำปีการศึกษา 2560

ในปีการศึกษา 2560 โรงเรียนอัสสัมชัญระยอง ได้ดำเนินการพัฒนาบุคลากรการศึกษาตามแผนพัฒนาคุณภาพการศึกษาของสถานศึกษา (2559-2564) ให้สอดคล้องกับมาตรฐานการศึกษาปฐมวัยและมาตรฐานการศึกษาขั้นพื้นฐาน ดังนี้

ตารางที่ 80 สรุปผลรวมของการดำเนินงานตามแผนพัฒนาคุณภาพ : ระดับการศึกษาปฐมวัย

เป้าประสงค์	โครงการ/กิจกรรม		ผลการดำเนินงาน			
	จำนวนโครงการ	ร้อยละเฉลี่ยตัวชี้วัดความสำเร็จของโครงการ	จำนวนโครงการที่บรรลุเป้าหมาย	จำนวนโครงการที่ไม่บรรลุเป้าหมาย	จำนวนโครงการที่ไม่ดำเนินการ	ร้อยละเฉลี่ยความสำเร็จของการดำเนินการ
1. เด็กมีพัฒนาด้านร่างกายเหมาะสมตามวัย	9	82.63	8	-	1	93.51
2. เด็กมีพัฒนาด้านอารมณ์และจิตใจตามจิตตารมณ์นักบุญมงฟอร์ตฯเหมาะสมตามวัย	5	84.40	5	-	-	94.92
3. เด็กมีพัฒนาการด้านสังคมและมีบุคลิกภาพแห่งความสำเร็จเหมาะสมตามวัย	16	83.44	16	-	-	95.31
4. เด็กมีพัฒนาการด้านสติปัญญาตามมาตรฐานสากลเหมาะสมตามวัย	10	83.30	10	-	-	95.10
5. เด็กมีทักษะชีวิตเหมาะสมตามวัย	8	85.75	8	-	-	96.35
6. เด็กมีศักยภาพเป็นพลโลกตามหลักสูตรมาตรฐานสากลเหมาะสมตามวัย	6	84.83	6	-	-	95.64
7. เด็กมีอัตลักษณ์ตามที่สถานศึกษากำหนด	12	84.00	12	-	-	95.96
8. ครูปฏิบัติงานตามบทบาทหน้าที่อย่างมีประสิทธิภาพและเกิดประสิทธิผลสู่มาตรฐานสากล	10	84.33	7	2	1	89.78
9. โรงเรียนมีการพัฒนาบุคลากรอย่างเป็นระบบสู่มาตรฐานสากล	4	82.25	4	-	-	100
10. โรงเรียนมีหลักสูตรการศึกษาระดับปฐมวัยเทียบเคียงมาตรฐานสากล	1	82	1	-	-	87.67
11. โรงเรียนมีการบริหารจัดการตามหลักธรรมาภิบาลและตามมาตรฐานสากลตามบริบท	18	87.67	17	1	-	92.03
12. โรงเรียนมีการพัฒนาระบบประกันคุณภาพเทียบเคียงตามมาตรฐานสากล						

เป้าประสงค์	โครงการ/กิจกรรม		ผลการดำเนินงาน			
	จำนวนโครงการ	ร้อยละเฉลี่ยตัวชี้วัดความสำเร็จของโครงการ	จำนวนโครงการที่บรรลุเป้าหมาย	จำนวนโครงการที่ไม่บรรลุเป้าหมาย	จำนวนโครงการที่ไม่ดำเนินการ	ร้อยละเฉลี่ยความสำเร็จของการดำเนินการ
13. โรงเรียนมีการพัฒนาเทคโนโลยีและจัดบรรยากาศ อาคารสถานที่ สิ่งแวดล้อม ตามแนวการศึกษาแมงฟอर्टและสากล	11	85.36	-	-	-	93.56
14. โรงเรียนมีการส่งเสริม สืบสานและอนุรักษ์ศิลป วัฒนธรรมประเพณีไทยและสากล	1	89	1	-	-	96.78
15. โรงเรียนมีการสร้าง ส่งเสริมสนับสนุนให้เกิดเครือข่ายกับบุคคล องค์กรและสถาบันต่าง ๆ ในการให้โรงเรียนเป็นสังคมแห่งการเรียนรู้สู่สากล	7	84	-	-	-	98.22

ที่มา : งานนโยบายและแผน

ตารางที่ 81 สรุปผลรวมของการดำเนินงานตามแผนพัฒนาคุณภาพ : ระดับการศึกษาปฐมวัย

เป้าประสงค์	โครงการ/กิจกรรม		ผลการดำเนินงาน			
	จำนวนโครงการ	ร้อยละเฉลี่ยตัวชี้วัดความสำเร็จของโครงการ	จำนวนโครงการที่บรรลุเป้าหมาย	จำนวนโครงการที่ไม่บรรลุเป้าหมาย	จำนวนโครงการที่ไม่ดำเนินการ	ร้อยละเฉลี่ยความสำเร็จของการดำเนินการ
1. ผู้เรียนมีสุขภาวะที่ดี มีสุนทรียภาพและบุคลิกภาพแห่งความสำเร็จ	28	88.15	25	1	2	94.14
2. ผู้เรียนมีคุณธรรม จริยธรรม และค่านิยมอันพึงประสงค์ ตามจิตตารมณ์นักบุญแมงฟอर्ट	27	84.38	26	-	1	97.27
3. ผู้เรียนมีทักษะในการแสวงหาความรู้รักการเรียนรู้และพัฒนาตนเองอย่างต่อเนื่องตลอดชีวิต	18	85.35	16	1	1	90.37
4. ผู้เรียนมีความสามารถในการติดต่ออย่างเป็นระบบตามมาตรฐานสากล	24	82.38	21	-	3	89.83
5. ผู้เรียนมีความรู้และทักษะที่จำเป็นตามหลักสูตรโรงเรียนและสู่สากล	14	80.73	10	3	1	82.71
6. ผู้เรียนมีทักษะชีวิตและอาชีพสู่ศตวรรษที่ 21	15	83.67	11	-	4	91.98
7. ผู้เรียนมีศักยภาพเป็นพลโลกตามหลักสูตรมาตรฐานสากล	11	83.90	9	1	1	84.60

เป้าประสงค์	โครงการ/กิจกรรม		ผลการดำเนินงาน			
	จำนวนโครงการ	ร้อยละเฉลี่ยตัวชี้วัดความสำเร็จของโครงการ	จำนวนโครงการที่บรรลุเป้าหมาย	จำนวนโครงการที่ไม่บรรลุเป้าหมาย	จำนวนโครงการที่ไม่ดำเนินการ	ร้อยละเฉลี่ยความสำเร็จของการดำเนินการ
8. ผู้เรียนมีอัตลักษณ์และเอกลักษณ์ตามที่สถานศึกษากำหนด	21	83.50	10	2	0	91.16
9. ครูปฏิบัติงานตามบทบาทหน้าที่อย่างมีประสิทธิภาพและเกิดประสิทธิผลสู่มาตรฐานสากล	12	83.50	10	2	-	91.16
10. โรงเรียนมีการพัฒนาบุคลากรอย่างเป็นระบบสู่มาตรฐานสากล	6	81.20	4	1	1	88.83
11. โรงเรียนมีการพัฒนาหลักสูตรการศึกษาเทียบเคียงมาตรฐานสากล	4	82.00	3	1	0	87.80
12. โรงเรียนมีการบริหารจัดการตามหลักธรรมาภิบาลและตามมาตรฐานสากลตามบริบท	28	82.69	24	1	3	89.39
13. โรงเรียนมีการพัฒนาระบบประกันคุณภาพเทียบเคียงตามมาตรฐานสากล	3	81	3	-	-	87.32
14. โรงเรียนมีการพัฒนาเทคโนโลยีและจัดบรรยากาศ อาคารสถานที่ สิ่งแวดล้อมตามแนวการศึกษา มงฟอร์ต และสากล	44	83	38	1	5	92.26
15. โรงเรียนมีการส่งเสริม สืบสานและอนุรักษ์ศิลป วัฒนธรรมประเพณีไทย และสากล	9	83.78	7	2	-	88.35
16. โรงเรียนมีการสร้าง ส่งเสริม สนับสนุนให้เกิดเครือข่ายกับบุคคล องค์กรและสถาบันต่าง ๆ ในการให้ โรงเรียนเป็นสังคมแห่งการเรียนรู้สู่สากล	11	84	7	-	4	92.29

ที่มา : งานนโยบายและแผน





หนังสือให้ความเห็นชอบข้อมูลสารสนเทศโรงเรียนอัสสัมชัญระยอง  
ปีการศึกษา พ.ศ.2560

ตามมติที่ประชุมคณะกรรมการบริหารโรงเรียน อัสสัมชัญระยอง ครั้งที่ 1 /2561  
เมื่อวันที่ 12 เดือน มิถุนายน พ.ศ. 2561 ได้ให้ความเห็นชอบข้อมูลสารสนเทศโรงเรียนอัสสัมชัญระยอง  
ปีการศึกษา พ.ศ.2560 ทั้งนี้ ให้โรงเรียน นำข้อมูลสารสนเทศโรงเรียนเผยแพร่ต่อหน่วยงานที่เกี่ยวข้องและ  
สาธารณชน

(ลงชื่อ).....

( ภราดา ดร.สุรกิจ ศรีสรณกุลวงศ์ )

ประธานคณะกรรมการบริหารโรงเรียนอัสสัมชัญระยอง

(ลงชื่อ).....

( ภราดา ดร.พีระนันท์ นัมคณิสร์ณ )

ผู้ทรงคุณวุฒิ

(ลงชื่อ).....

( ภราดา ดร.พิสูตร วาปีโส )

ผู้ทรงคุณวุฒิ

(ลงชื่อ).....

( ภราดา ดร.ชำนาญ เหล่ารักผล )

ผู้ทรงคุณวุฒิ

(ลงชื่อ).....

( นางสาวนีย์ ชิวมงคล )

ผู้แทนผู้ปกครอง

(ลงชื่อ).....

( นายสมหวัง อภิธรรมภูษิต )

ผู้แทนครู